

# 行政主管會議 112學年度工作重點 KPI指標執行情形

簡報者：各行政主管

簡報時間：10分鐘為限(含5分鐘提問)



# 秘書室校友服務組 112學年度工作重點

協助校友會  
招募會員活  
絡與學校連  
結

推動校友企  
業鏈結學生  
職涯輔導

CUta Show U  
嘉大校友服務  
平臺維運





## 協助校友會招募會員活絡與學校連結

### 1. 協助宣傳校友會，鼓勵畢業生參加

- ▶ 職涯日設攤介紹宣傳各地區校友會，預計畢業生200人以上登記。
- ▶ 各項管道提供準畢業生各地區校友會資訊，並提供線上表單登記。

### 2. 協助宣傳各地區校友會會務活動，提升校友入會意願

- ▶ 由各地區校友會提供活動成果照片，協助即時網頁及線上分享，期能吸引校友入會意願。

### 3. 辦理各地區校友會會務經營分享講座，精進發展

- ▶ 預計辦理1場，邀請各校友會理事長、幹部及學生社團幹部參加，互相交流精進會務經營。



## 推動校友企業鏈結學生職涯輔導

### 1.辦理校友講座，分享職涯經驗

- ▶辦理2場以上，透過傑出校友分享，提供在校生就業方向。

### 2.邀請校友企業參加職涯日，提供就業媒合機會

- ▶邀請2家以上，透過面對面媒合就業，助學弟妹無縫接軌職場。

### 3.校友服務平臺持續提供校友刊登徵才訊息及連結瀏覽職涯中心徵才訊息功能

- ▶結合校友企業力量持續提供就業訊息，增加畢業生工作機會。





## CUta Show U 嘉大校友服務平臺維運

### 1. 錄製線上刷卡及ATM捐款操作影片，提升捐款意願及使用率

- ▶ 線上支付捐款快速方便，透過錄製影片宣傳，提升捐款意願及使用率(目前使用率約18%，期能提升至20%)。

### 2. 推播校務、校友優良表現及校系友會會務成果並結合捐款平台QRCode

- ▶ 提升每月推播數量6則以上，宣傳校友關注校務並挹注資源。

### 3. 宣傳數位校友卡優惠訊息，吸引校友申辦

- ▶ 持續結合校內各單位提供優惠服務，預計受理申辦50張以上。

# 學生外語能力瓶頸突破的規劃執行

- 歷年大一新生英文能力分析
- 大一英文課程改革
- 多元評量活動項目
- 大一英文能力測驗
- 成立語言中心外語組IG
- 智慧教室



# 學生外語能力瓶頸突破的規劃執行

- 107-112學年度大一英文新生程度分析

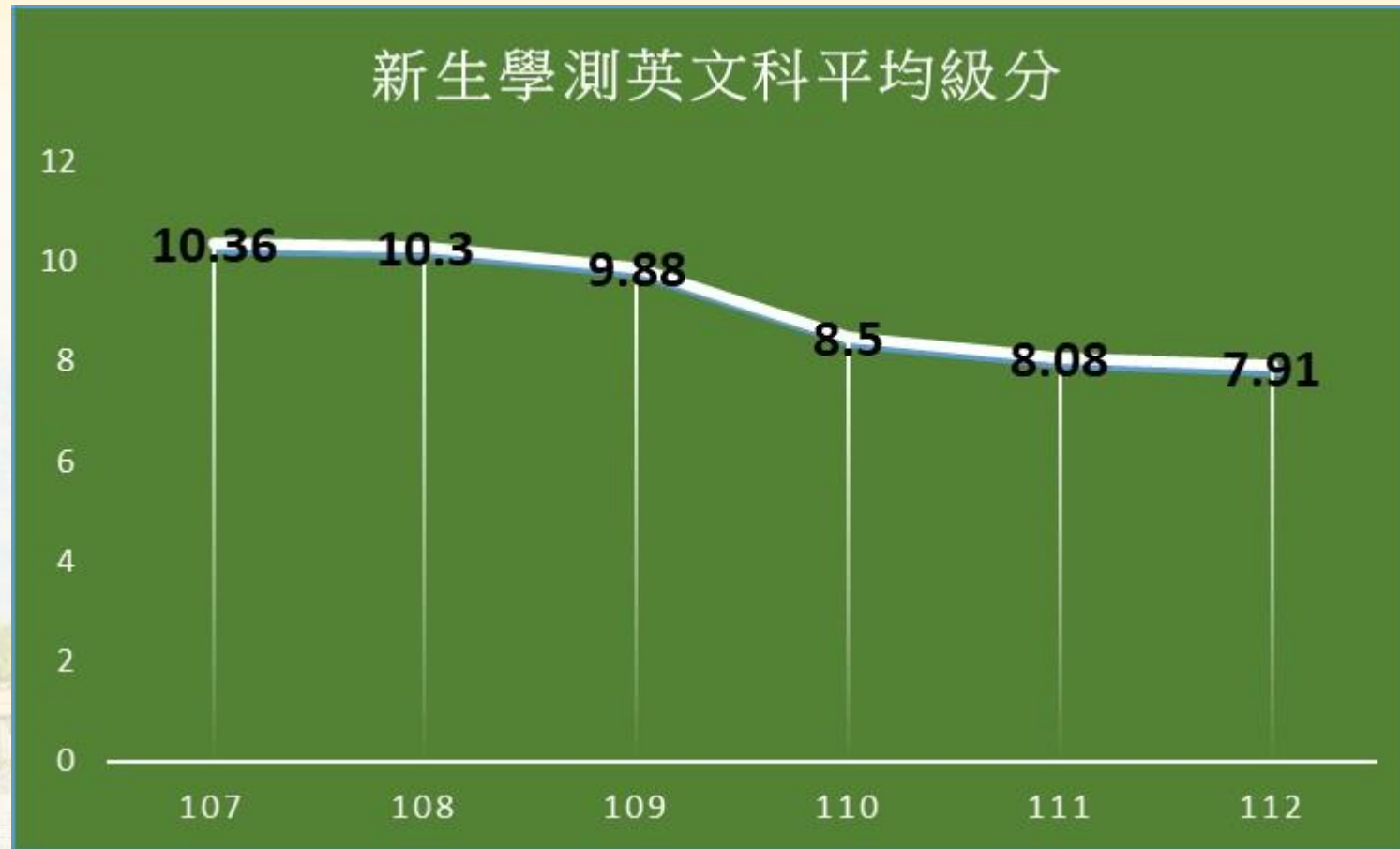

# 學生外語能力瓶頸突破的規劃執行

- 大一英文課程改革(112-1起)
  - 廢除共同教材及共同會考，提升學生學習興趣及教師教學彈性。
  - 以英國文化協會(British Council)研發的EnglishScore取代校內模擬測驗，增進測驗信度與效度。
  - 依據教育部雙語委員建議，分別於上學期增加口說前後測、下學期增加寫作前後測，以追蹤學生口說及寫作能力。
  - 依據教育部雙語委員建議，將英文級數自兩級調整為三級，並自**113**學年度開始實施(112-1通識課程委員會審議通過，續送112-2校課程規畫委員會審查)。



# 學生外語能力瓶頸突破的規劃執行

## • 112-1 多元評量活動項目

活動項目	舉辦場次	參加人次
軟體應用-口說強化	MyET	1888
實體參與-線上與外師有約	100場(每場上限25人)	874
實體參與-國際沙龍	20場(每場上限100人)	1367
實體參與-大師講座	3場實體1場線上 (實體/線上；100人/200人)	477
實體參與-懸河課程	11班實體3班線上(每班上限25人)	295

# 學生外語能力瓶頸突破的規劃執行

- 多元評量活動-線上與外師有約(外籍教師線上與你練口語)

**Weaknesses in Personal Development**

- Procrastination**  
Tackling procrastination is vital for productivity and achieving personal growth goals.
- Self-Doubt**  
Overcoming self-doubt is essential to unleash untapped potential towards personal development.
- Resistance to Change**  
Embracing change helps break free from comfort zones and open opportunities for personal growth.

**Opening Questions**

- What kind of movies do you like watching? Why?
- What are some of your favourite movies?
- Are there any movies you like that other people don't like? Why?
- What makes a good movie? Use some words from the box. Give examples.
- Who are some of your favourite actors?
- Who is your favourite director?
- Do you prefer independent films or big studio films?
- If you watch a foreign movie, do you prefer dubbed or subtitles?
- Can movies make a difference in the real world? Has a movie ever changed how you think or feel about something?

**Glossary:**

1. filmography	1. 電影年表
2. a good script	2. 一個好的劇本
3. the plot	3. 劇情
4. realism	4. 現實主義
5. creativity	5. 創造力
6. casting - the actors	6. 選角——演員
7. a good director	7. 一個好導演
8. special effects	8. 電影特效

**TAIPEI TIMES**

Ten officers charged with espionage

Public Service: 'Nose'... 10,000 people undergo...

Police arrest 100... protection of Australian...

US to deploy... to deter China

Japan, S Korea ministers highlight... on Seoul

**Health problems**

**Bullying**

**Body image anxieties**

**Social media**

**Academic problems**

**Depression**

**What challenges do young people face today in Taiwan?**

Elly, David, Puan, Lain



# 學生外語能力瓶頸突破的規劃執行

- 多元評量活動-國際沙龍(國際生分享國家文化及節慶)



112.11.29 蘭潭校區 各國節慶文化



112.10.18 民雄校區 Vietnamese coffee



112.10.23 新民校區  
Fiesta! Celebrations in Peru



# 學生外語能力瓶頸突破的規劃執行

- 多元評量活動-大師講座(專業教師或業界專家分享英文應用層面)

1121122 民雄 旅行大師講座



1121011 新民 跨文化大師講座

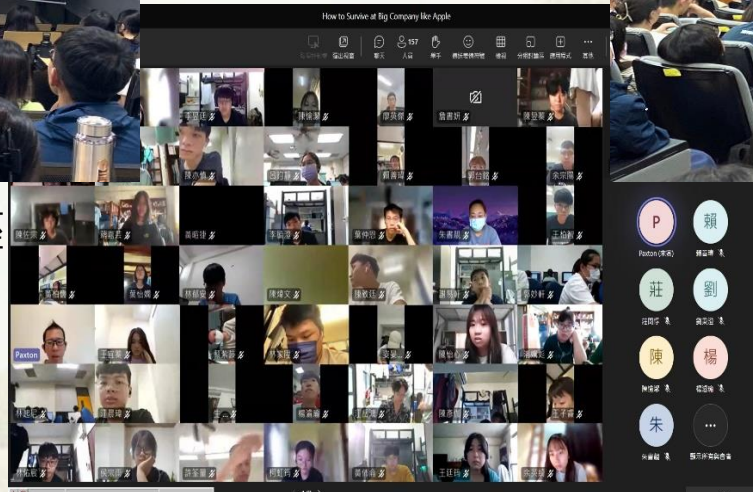

1121027 Apple公司大師講座(線上)



1121129 蘭潭 TOEIC大師講座



# 學生外語能力瓶頸突破的規劃執行

- 多元評量活動-懸河課程
  - 針對大一英文各學院實用級最後一班，進行小班口語訓練，引導學生開口用英文進行自我介紹及生活對話。

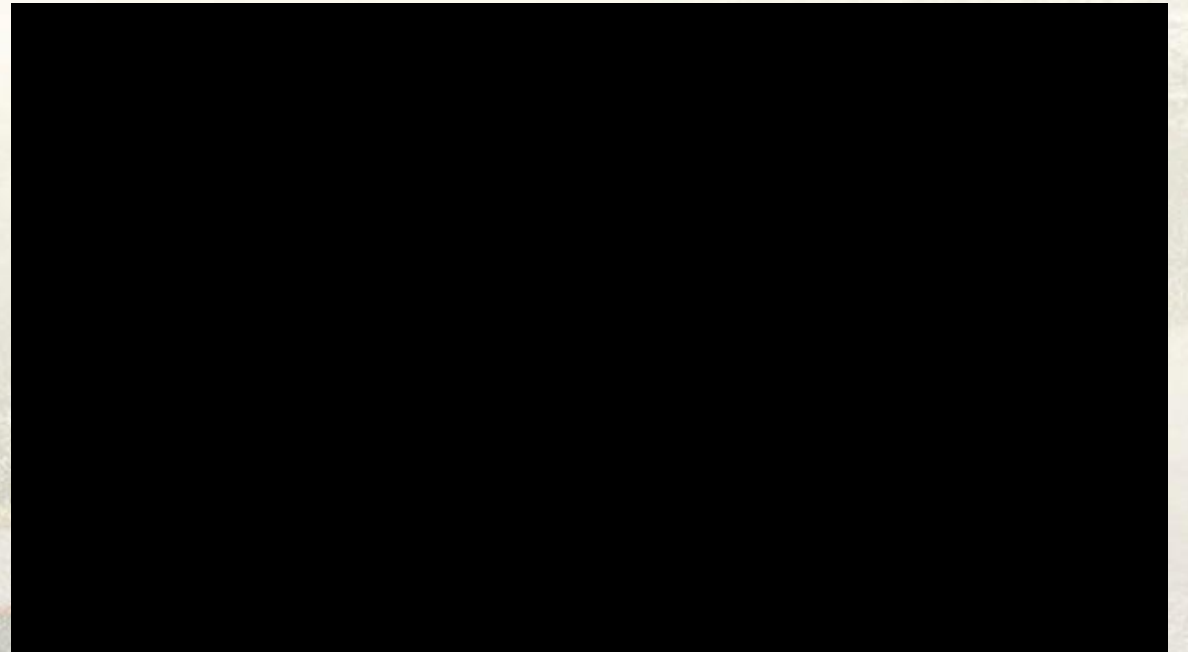
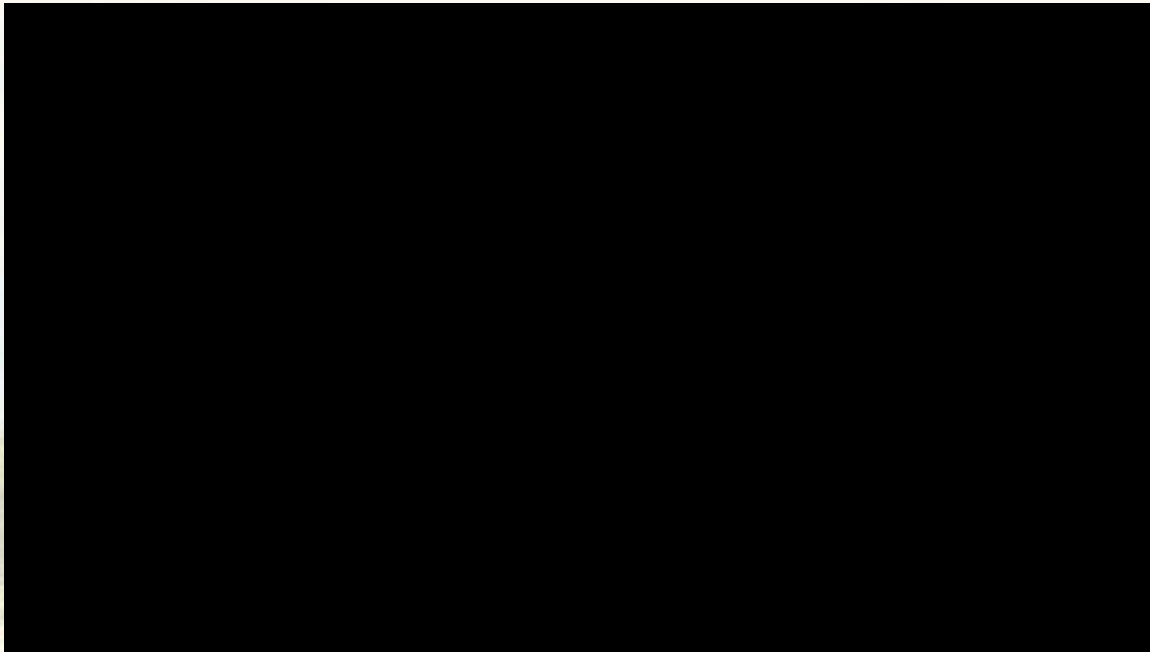

# 學生外語能力瓶頸突破的規劃執行

- 112英語配音比賽
  - 為提升學生英文口語能力，中心於蘭潭校區舉辦「112英語配音比賽」，期許學生藉由準備比賽的過程，增進英文口說及創作能力。
  - 為鼓勵學生積極參與英語活動，凡是全程參加比賽，不論是否有獲取名次，皆能取得完賽證明。





# 學生外語能力瓶頸突破的規劃執行

- 112-1 大一英文能力測驗
  - 本學期採用EnglishScore軟體進行測驗，並輔導學生取得檢定證書。
  - 本學期進行前測，下學期進行後測
  - 每學期每人有2次測驗機會，擇其優佔其大一英文學期成績20%
  - 本學期測驗時間，第1次：10/2~10/13、第2次：10/23~11/3

EnglishScore 與 CEFR 對照表  
EnglishScore and how it aligns to CEFR standard

EnglishScore 分數級距	CEFR 語言能力參考指標	
0-99	Pre Beginner	Pre-A1 初學
100-199	Beginner	A1 入門級
200-299	Elementary	A2 初級
300-399	Intermediate	B1 中級
400-499	Upper Intermediate	B2 中高級
500-599	Advanced	C1 高級

資料來源：英國文化協會

CEFR等級	人數	佔大一英文修課人數比例
C1	10	0.5%
B2	149	7.8%
B1	616	32.3%
A2	561	29.4%
A2以下	234	12.3%

# 學生外語能力瓶頸突破的規劃執行

- 成立語言中心 外語組IG
  - 即時分享各項英語學習活動資訊及活動成果

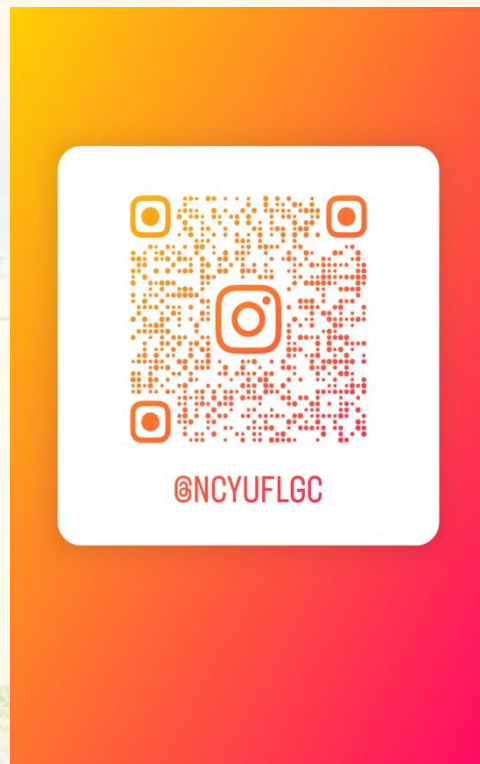



# 學生外語能力瓶頸突破的規劃執行

- 蘭潭校區沉浸式英語學習教室：提供30套沉浸式英語教材，教師可結合現行課程，提供學生多元學習資源



# 連結學習歷程及國際化課程

- 校內、外英檢獎勵補助
- 連結學生校務行政系統，提供課後活動參與紀錄
- 連結學生校務行政系統，提供校外英檢成績上傳平台，進行抵免及校庫填報追蹤等相關作業
- 提升英文學術力工作坊
- 學術英文課程



# 連結學習歷程及國際化課程

- 英檢獎勵補助-校外
  - 自112學年度起，擴大實施對象，全校(外語系所除外)於**2023年8月1日-2024年6月21日**，取得測驗成績達CEFR B1 (含) 以上者，皆可提出申請。

112/8/1-至今

標準	獎勵金額	審核通過人數
CEFR B1	NT\$1,500	9
CEFR B2(含以上)	NT\$3,000	20

# 連結學習歷程及國際化課程

- 英檢獎勵補助-校內大一英文能力測驗
  - 參加 112-1大一英文能力測驗，實用級成績達 300 分(含)；進階級成績達 400 分(含)，可請領獎勵金新臺幣 NT\$500 元整。
  - 參加 112-1大一英文能力測驗，實用級成績達 400 分(含)；進階級成績達 500 分(含)，可請領獎勵金新臺幣 NT\$3,000 元整。

112/12/4-至今

標準	獎勵金額	可申請/已申請人數
實用級成績達 300 分(含) 進階級成績達 400 分(含)	NT\$500	393/80
實用級成績達 400 分(含) 進階級成績達 500 分(含)	NT\$3,000	24/14



# 連結學習歷程及國際化課程

- 鼓勵學生回報校外英檢成績
  - 為鼓勵學生回報校外英檢資料，中心舉辦填寫語言檢定資料送超商禮卷活動，截至活動結束，共蒐集到207位學生的語言檢定資料。
  - 207位學生當中，有27位學生填報非英語證照。

英語證照	人數
CERF B1	60
CERF B2	92
CERF C1	20
CERF C2	4

非英語證照	人數
日語檢定	23
韓語檢定	2
法語檢定	1
德語檢定	1

# 連結學習歷程及國際化課程

## • 課後活動參與紀錄

流水編號	名稱	登錄時數	開始時間	結束時間	
1121N0000175	112-1 國際沙龍 Get to know Poco-Poco(蘭潭)	1	2023-12-12 12:30	2023-12-12 13:00	<a href="#">簽到資料</a>
1121N0000174	112-1 國際沙龍 泰國「E-san」料理(蘭潭)	1	2023-11-28 12:30	2023-11-28 13:00	<a href="#">簽到資料</a>
1121N0000173	112-1 國際沙龍 Swaziland festival(蘭潭)	1	2023-11-21 12:30	2023-11-21 13:00	<a href="#">簽到資料</a>

前往 [第4頁](#) [首頁](#) [上一頁](#) [下一頁](#) [末頁](#) 目前頁面 4 / 1533

簽到資料

[匯出簽到資料](#)

流水編號	單位	編號	姓名	登錄時數	開始時間	結束時間	
1121N0000174	土木系	1111114	陳鵬	1	2023/11/28 12:30	2023/11/28 13:00	<a href="#">移除</a>
1121N0000174	木設系	1111111	徐榮	1	2023/11/28 12:30	2023/11/28 13:00	<a href="#">移除</a>
1121N0000174	木設系	1111119	林文	1	2023/11/28 12:30	2023/11/28 13:00	<a href="#">移除</a>
1121N0000174	木設系	1111110	張杰	1	2023/11/28 12:30	2023/11/28 13:00	<a href="#">移除</a>
1121N0000174	木設系	1111113	陳廷	1	2023/11/28 12:30	2023/11/28 13:00	<a href="#">移除</a>
1121N0000174	水生系	1111117	陳揚	1	2023/11/28 12:30	2023/11/28 13:00	<a href="#">移除</a>
1121N0000174	水生系	1111111	林恩	1	2023/11/28 12:30	2023/11/28 13:00	<a href="#">移除</a>
1121N0000174	水生系	1111112	王承	1	2023/11/28 12:30	2023/11/28 13:00	<a href="#">移除</a>
1121N0000174	水生系	1111113	江宏	1	2023/11/28 12:30	2023/11/28 13:00	<a href="#">移除</a>
1121N0000174	水生系	1111110	林萱	1	2023/11/28 12:30	2023/11/28 13:00	<a href="#">移除</a>

前往 [第1頁](#) [首頁](#) [上一頁](#) [下一頁](#) [末頁](#)

目前頁面 1 / 11





# 連結學習歷程及國際化課程

- 校外英檢資料上傳綁定
  - 與電算中心合作，於校務行政系統建置學生語言檢定證照上傳系統，簡化流程並提升作業效率，有利追蹤學生語言能力及校庫即時更新。

基本資料			
中文姓名	測測(男)	英文姓名	Wei, Shao-Hua
學號	1100002	系所	農業科學博士學位學程
年級	2	班級	甲班
連絡電話	0999999999	EMAIL	newstu@mail.ncyu.edu.tw
戶籍地址	931測測測測測測測測里		

嘉義大學校外英檢標準對照表(自 2023 年 8 月 1 日起始適用英語免修規定)  
大學部日間學制學生請對照 B2 程度各項考試標準；大學部進修學制請對照 B1 程度各項考試標準

CEFR 歐洲 語言共同 考架構	English Score	新多益 TOEIC	舊制多益 TOEIC (2018 以 前)	多益 TOEIC Speaking and Writing Tests 寫作 口說	全民英檢 GEPT	劍橋國際英 語認證 Cambridge English Qualification	劍橋大學 國際商務 英語能力 測驗 BULATS ALTE	劍橋領思 英語檢測 Linguaskill	托福 iBT	托福 ITP	雅思 IELTS	Global Scale of English	大學校院英語能力 測驗 CSEPT		外語能力測驗 FLPT		全球英 檢 英文能力 分級檢定 G-TELP	
													第一級	第二級	三項比試 總分	口試		
A2 初級	200-299	225-545	350 以上	70 90	初級聽讀	Key English Test (KET)	Level 1 20-39	120-139	---	337	---	30-42	130-169	120-179	105-149	S-1+	A2	Level 4
B1 中級	300-399	550-780	550 以上	120 120	中級聽讀	Preliminary English Test (PET)	Level 2 40-59	140-159	42	460	4.0-5.0	43-58	170 以上	180-239	150-194	S-2	B1	Level 3
B2 中高級	400-499	785-940	750 以上	150 160	中高級聽 讀	First Certificate in English (FCE)	Level 3 60-74	160-179	72	543	5.5-6.5	59-75	---	240 以上	195-239	S-2+	B2	Level 2
C1 高級	500-599	945-990	880 以上	180 180	高級聽讀	Certificate in Advanced English (CAE)	Level 4 75-89	180 以上	95	627	7.0-8.0	76-84	---	---	240 以上	S-3 以上	C1	Level 1
C2 精通級	---	---	---	---	---	Certificate of Proficiency in English (CPE)	Level 5 90-100	---	---	---	8.5-9.0	85-90	---	---	---	---	C2	Level 1

註：111 學年度第 2 學期第 2 次語言中心業務會議(112 年 3 月 23 日)決議新增 EnglishScore 測驗標準

國立嘉義大學校外標準化測驗成績登記表	
級數	<input type="checkbox"/> 劍橋英語能力分級測驗 (Cambridge Main Suite) <input type="text"/> 請填寫級數 <input type="checkbox"/> 劍橋國際商務英語能力測驗 (BULATS) <input type="text"/> 請填寫級數 <input type="checkbox"/> 外語能力測驗 (FLPT) <input type="text"/> 請填寫總分 <input type="checkbox"/> 全民英檢中級 (GEPT) <input type="text"/> <input type="text"/> <input type="text"/> <input type="text"/> 請分別填寫聽力、閱讀、寫作、口說分數 <input type="checkbox"/> 全民英檢中高級 (GEPT) <input type="text"/> <input type="text"/> <input type="text"/> <input type="text"/> 請分別填寫聽力、閱讀、寫作、口說分數 <input type="checkbox"/> 托福紙筆測驗 (TOEFL ITP) <input type="text"/> 請填寫總分 <input type="checkbox"/> 托福電腦化測驗 (TOEFL CBT) <input type="text"/> 請填寫總分 <input type="checkbox"/> 托福網路化測驗 (TOEFL IBT) <input type="text"/> 請填寫總分 <input type="checkbox"/> 多益測驗 (TOEIC) <input type="text"/> 請填寫總分 <input type="checkbox"/> 雅思測驗 (IELTS) <input type="text"/> 請填寫總分 <input type="checkbox"/> 大學校院英語能力測驗 (CSEPT) <input type="text"/> 請填寫總分 <input type="checkbox"/> 全球英檢 <input type="text"/> 請填寫總分 <input type="checkbox"/> 美國通用國際英語檢定(G-TELP) <input type="text"/> 請填寫級數 <input type="checkbox"/> 其他 <input type="text"/> (相當於CEFR B1 等級(含)以上)
考試日期	<input type="text"/> EX:2009/01/01
備註	1. 請於級數處「擇一」勾選參加之測驗，並將測驗成績填寫於空白處。 2. 申請時請備妥申請表及勾選測驗之成績單影本，於中心開放時間送至所屬校區的語言中心進行審核，資料未齊者將通知本人領回或退回原系所，若因此造成申請時間延誤，請自行負責。成績單影本，無中文姓名者，請檢附護照姓名頁影本或是居留證影本*。 3. 確認申請表資料填寫無誤及閱讀完畢備註等相關需知後，請於下方申請人處簽名。 4. 如無法親自辦理，請將申請表及成績單影本，郵寄至民雄校區語言中心畢業門檻小組。(寄件後請自行來電確認中心是否有收到信件，若信件遺失中心概不負責)。

# 連結學習歷程及國際化課程

- 提升英文學術力工作坊

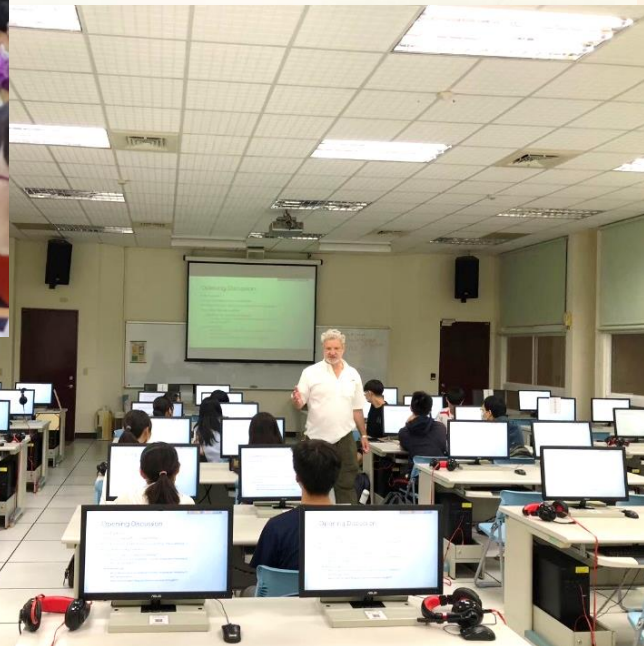

研究生與大四生  
優先錄取！

NCYU

## 提升英文學術力工作坊

讀原文PAPER好挫折。  
怎麼辦？

沒關係！  
這一次，語言中心外籍教師  
手把手帶你

- 瞭解閱讀英文PAPER的架構
- 英文摘要寫作

授課師資：

**Dr Iain Philip**

語言中心戴培宇博士



BENEFITS

瞭解原文PAPER架構

學習常用字彙表達

梳理英文寫作邏輯

練習英文摘要寫作

- 9/5，蘭潭校區 (綜教A32-014教室)
- 9/6，新民校區 (B棟3樓 D02-301教室)
- 9/7，民雄校區 (創意樓403教室)

- 10:10~12:10 (英文paper怎麼讀?)
- 13:20~15:10 (英文摘要寫作實作)

報名由此去 >>>

報名至 3/30中午12:00截止!





# 連結學習歷程及國際化課程

- 學術英文課程：除大學英文課程外，並於各校區加開學術英文課程(English for Academic Purposes)，以期學生於一般情境的英語溝通能力之外，有機會接觸在學術殿堂中所需之英語閱讀、聽講能力。



# 配合2030國家雙語政策持續推動EMI計畫

- 成立EMI跨校教師社群
- 教職員版-線上與外師有約
- 舉辦英語教師教學講座
- 開設ESP(English for Specific Purposes)通識選修課程





# 配合2030國家雙語政策持續推動EMI計畫

## EMI跨校教師社群

- 邀請弘光科技大學幼兒保育系、國立彰化師範大學英語系、本校獸醫學系、外語系及語言中心教師，成立「語時俱進群英會」EMI跨校教師社群。
- 透過教師同儕學習，鼓勵教師交流與分享、觀課與諮詢，以期增進社群教師之EMI教學技能及素養，創造更好的專業領域EMI課程品質。

# 配合2030國家雙語政策持續推動EMI計畫

## EMI跨校教師社群活動一欄表

活動日期	活動名稱	主講人	參與人數
112/7/20	Design an Interactive and Instructional EMI Classroom	國立高雄師範大學 英語學系 柯博登教授	40名
112/7/24	EMI探究式教學	國立臺灣師範大學 物理學系 陳育霖助理教授	34名
112/10/6	跨校EMI教師社群教學觀摩活動	國立嘉義大學 電子物理學系 蘇炯武教授	11名
112/10/12	跨校EMI教師社群教學觀摩活動	國立彰化師範大學 會計學系 薛明賢助理教授	14名
112/11/6	社員大會暨EMI教學經驗分享會	國立嘉義大學 語言中心 蔡雅琴主任、 行銷與觀光管理學系 張耀仁副教授	10名
112/11/23	EMI教材產出	國立嘉義大學 獸醫學系 吳青芬助理教授	11名



# 配合2030國家雙語政策持續推動EMI計畫

- 線上與外師有約-教職版
  - 配合本校雙語化學習計畫，提供本校教師EMI教學之增能與同仁英語口說能力，中心自112-1起，線上與外師有約(教師版)活動，同步開放職員上線參與，參加活動之教師及同仁，可於活動中與外師練習對話，以獲得研習時數。



# 配合2030國家雙語政策持續推動EMI計畫

- 英語教師教學講座
  - 邀請國際學者或專業教師進行講座，分享個人教學經驗，提供英語教師教學支持。



About me

SETSUNAI

- From Hong Kong and Canada to Taiwan and now Japan
- From offline intercultural exchanges to online intercultural exchange
  - iEARN – Holiday card exchange, cultural parcel exchange, Kumamoto earthquake disaster relief
  - COIL coordinator for Setsunan University
- Training in collaborative online intercultural learning
  - The U.S.-Japan Conference on Cultural and Educational Interchange Virtual Exchange + Mobility (VEM) Capacity Building Workshop (funded by the U.S. Department of State)
  - The AAC&U Institute on Virtual Exchange/Collaborative Online International Learning Norwegian Panorama VE/COIL Partnerships Initiative (funded by the Norwegian Directorate for Higher Education and Skills)

SETSUNAN UNIVERSITY

謝 王 陳

112/11/23 跨文化溝通教學 線上講座



# 配合2030國家雙語政策持續推動EMI計畫

- 開設ESP課程，做為EMI橋接課程

課程名稱	校區	已選人數
學術英文	蘭潭校區	50
科普英文：農業篇	蘭潭校區	26
職場英文	蘭潭校區	46
觀光英文	蘭潭校區	50
科技英文	蘭潭校區	31
英文證照	蘭潭校區	35
職場英文	新民校區	45

# 配合2030國家雙語政策持續推動EMI計畫

- 開設ESP課程，做為EMI橋接課程

課程名稱	校區	已選人數
英文證照	新民校區	55
科技英文	新民校區	41
職場英文	民雄校區	52
科普英文：體育競賽篇	民雄校區	51
新聞英文	民雄校區	49
觀光英文	民雄校區	49
英文證照	民雄校區	55



# 配合2030國家雙語政策持續推動EMI計畫

- 為滿足學生選課需求，針對修習「大一英文」及「通識選修」課程之學生，進行開課意願調查，並提供7-11禮卷500元10名進行抽獎，以回饋學生填報問卷，問卷填報人數共731人。

名次	課程名稱	總票數
第1名	英文能力證照( 語文應用與溝通實務領域)	109
第2名	商務英文( 語文應用與溝通實務領域)	98
第3名	觀光英文( 語文應用與溝通實務領域)	84

計數 - 以下的通識選修英文課程，您「最想」修哪一門？

欄標籤	管理學院	理工學院	農學院	人文藝術學院	師範學院	生命科學院	獸醫學院	(空白)	總計
英文能力證照( 語文應用與溝通實務領域)	26	18	14	12	21	18			109
商務英文( 語文應用與溝通實務領域)	49	14	10	10	6	9			98
觀光英文( 語文應用與溝通實務領域)	11	12	14	16	20	8	3		84
職場英文( 語文應用與溝通實務領域)	16	25	11	5	9	14			80
跨文化溝通英文( 語文應用與溝通實務領域)	9	8	4	6	10	3	2		42
情境英語( 語文應用與溝通實務領域)	9	8	9	2	6	3	2		39
英文繪本賞析( 語文應用與溝通實務領域)	1	1	3	12	10	3			30
科普英文:理工篇( 語文應用與溝通實務領域)		27	1						28
以上課程，皆無意願(選擇此項者，以上請勿做勾選)	1	7	5	6	5	3			27
農業與生活英文( 語文應用與溝通實務領域)		1	18			2			21
科普英文:音樂篇(歷史文化與藝文涵養領域)	3	5	2	6	2	1			19
科技英文( 語文應用與溝通實務領域)	2	8	2	1		3			16
科普英文:體育競賽篇(自我發展與溝通互動領域)	4	3	1	2	2	3			15
媒體英文( 語文應用與溝通實務領域)	4		2	4	2	3			15
西洋文學與人生( 語文應用與溝通實務領域)	1			9	1	2			13
英文翻譯實作( 語文應用與溝通實務領域)	1	2	2	3	4		1		13
簡報英文( 語文應用與溝通實務領域)	2	1	3	2	2	2			12
科普英文:生活科學篇( 語文應用與溝通實務領域)			2	2	1	7			12
博物館英文( 語文應用與溝通實務領域)	2		2	4		3			11
科普英文:教育篇(公民素養與社會關懷領域)	1			2	7	1			11
新聞英文( 語文應用與溝通實務領域)	2	2	1	3			1		9
學術英文( 語文應用與溝通實務領域)		2	1	1		5			9
求職英文( 語文應用與溝通實務領域)	3	3	1			1			8
科普英文:商業篇(自我發展與溝通互動領域)	3	1		1		1			6
科普英文:農業篇( 語文應用與溝通實務領域)			3			1			4
(空白)									
總計	150	148	111	109	108	96	9		731



# 產學、推廣及其他服務

- 研究：鼓勵教師申請研究計畫
- 招生：全國高中英詩朗誦比賽
- 產學合作：吳鳳國際專修部華語代訓、偉詳工業
- 推廣教育：對外華語推廣班、外語推廣班

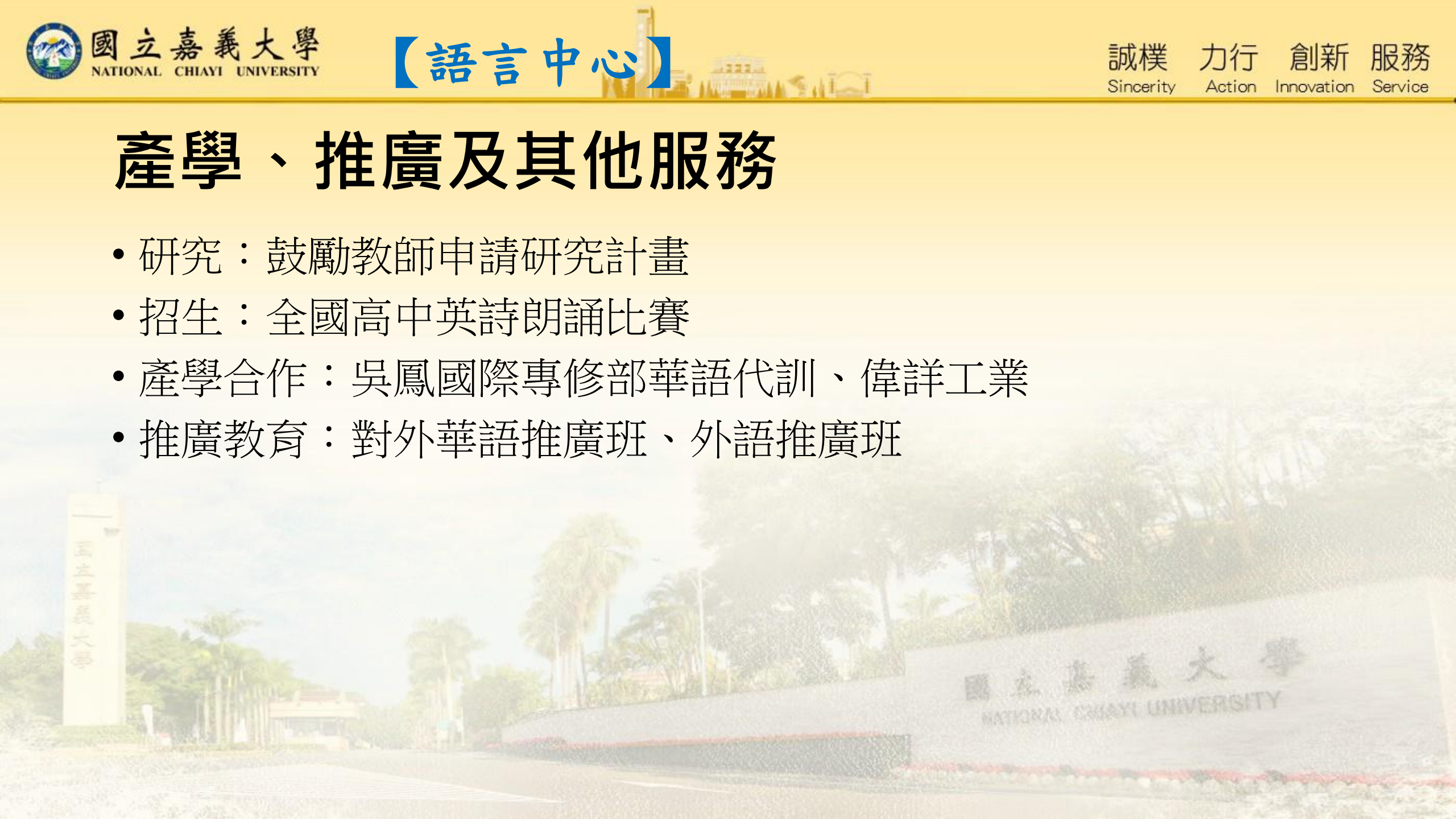

# 產學、推廣及其他服務

- 鼓勵教師申請研究計畫
  - 為鼓勵教師申請研究計畫，中心於12/18邀請國立空中大學陳昭伶老師舉辦教學實踐計畫撰寫及申請教師社群經驗分享講座。

Sharing Personal Experience:  
Teaching Practice Research  
Project and Teacher community  
applications

Chao-ling Sarah Chen (陳昭伶), Ph.D.  
December 18, 2023

Activities

ESP expert lectures

臺灣大學外文系  
高照明教授

亞洲大學外文系  
吳文琪特聘教授

清華大學英語教學系  
余立棠副教授

Virtual Speech APP

Interview



# 產學、推廣及其他服務

- 全國高中英詩朗誦比賽
  - 為增進嘉大能見度，促進學生就讀本校意願，提高本校招生率，故於本校蘭潭校區首次舉辦**2023全國高中職英文詩歌朗誦比賽**。
  - 本次比賽吸引北中南各地區高中職學生**24人**報名參加。

首頁 / 主選單 / 關於嘉大 / 新聞櫥窗

## 嘉大舉辦2023全國高中職英文詩歌朗誦比賽 帶你領略詩歌的美妙



嘉義大學語言中心為善盡大學社會責任，積極培育社會人才，增加學生參與英語活動機會並展現自我，12月1日在蘭潭校區首次舉辦「2023全國高中職英文詩歌朗誦比賽」，由語言中心提供比賽總獎金新臺幣壹萬貳仟元，吸引北中南各地區高中職學生24人報名參加。語言中心蔡雅琴中心主任期望藉由此一舞臺，提升學生英語水平及培養學生文學之美的鑑賞力，並提供學生全國交流觀摩機會，開拓視野。

為讓參賽者認識不同風格的英文詩歌，語言中心特別挑選了五種不同類型的詩歌內容，供參賽者於賽前自選，比賽上場順序於賽前3天線上公開抽籤，朗誦時間限2分鐘。比賽當天，參賽者各展所能，以流利的英文朗誦了中心精心挑選的詩歌，評審團藉由朗誦技巧、語言能力、詮釋力等多方面進行評分。

本次比賽邀請3位傑出評委，藉由其豐富且專業的學經歷，給予所有參賽學生專業且公正的評分，第1位為任教於嘉大外國語言學系的黃柏源教授，黃教授主要教授英國文學等相關課程，對於英文詩歌有獨到的見解；第2位為嘉大語言中心David Treanor教授，專長為英語教學，長年擔任雅思考試口試委員；第3位為業界Jason Kies老師，專長為英語教學，已在臺深耕20年，長期於國內各公私機構擔任英語教師。

比賽結果出爐，第一名為國立新營高中潘樂璇，第二名為國立嘉義女子高級中學林昀佑，第三名為國立嘉義高級中學游智勝，三名優勝分別為嘉義市私立輔仁高級中學姚芷菁、白佩玄及國立嘉義女子高級中學黃子芸。語言中心賽後將把前三名獲獎學生的比賽實況影片放置於中心網站，供社會大眾及學生觀摩學習。



# 產學、推廣及其他服務

## • 產學合作

- 與吳鳳科技大學簽訂「國際專修部先修華語課程代訓計畫」、「國際專修部先修華語課程代訓計畫二」，提供該校學生華語訓練課程，總金額2,736,000元。
- 與偉詳工業股份有限公司簽訂「實用差旅英語溝通訓練計畫」、「實用商旅英語溝通訓練計畫-第二期」，提供該公司職員英語訓練課程，總金額62,000元。



# 產學、推廣及其他服務

- 推廣教育

類別	期數	執行期間	收入
對外華語推廣班	第62期	2022/12/5~2023/2/24	\$403,400
對外華語推廣班	第63期	2023/3/6~2023/5/30	\$464,690
對外華語推廣班	第64期	2023/6/5~2023/8/28	\$475,790
對外華語推廣班	第65期	2023/9/4~2023/11/28	\$522,710
外語推廣班	第56期	2023/3~2023/5	\$150,800
外語推廣班	第57期	2023/7~2023/8	\$73,600
外語推廣班	第58期	2023/9~2023/12	\$91,350
		總計	\$2,182,340



Thanks for listening!

國立嘉義大學  
NATIONAL CHIAYI UNIVERSITY