

行政主管會議 113年度工作重點 KPI指標執行情形

簡報者：各行政主管

簡報時間：10分鐘為限(含5分鐘提問)

簡報日期：113年4月16日

教務處

精準招生 創新教學 接軌國際

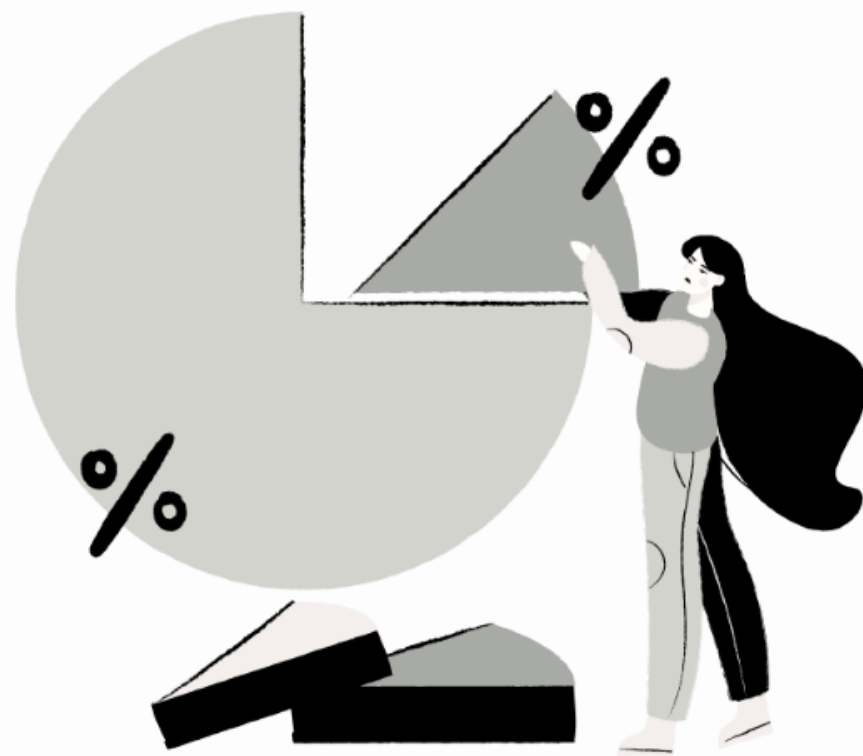

簡報人：鄭青青教務長

113年度工作重點

01. 高教深耕計畫
02. 招生永續策略
03. 嘉義巡禮
04. 數位學習教室
05. 嘉大心-光耀揚名講座

高教深耕-精準訪視(跨領域與自主學習)

跨領域

- ① 學生修畢跨領域課程
- ② 教師開設跨領域課程
- ③ 學生修畢跨域學程
- ④ 教師參與跨系共授
- ⑤ 開設通識實踐課程

自主學習

- ① UCAN 共通職能「持續學習」
- ② 學生參與自主學習課程或專案
- ③ 教師開設問題導向、總整、實作課程
- ④ 開設媒體識讀或資訊判讀相關課程



- ① 外審機制
- ② 定期管考
- ③ 成果展
- ④ 教學評量/Rubrics 評量
- ⑤ 學生學習型態問卷(大一~大四)
- ⑥ UCAN、畢業生流向調查

跨領域

- 跨領域學分學程
- 通識實踐課程
- 通識選修課程
- 輔系
- 雙主修
- 跨域共授課程
- 性別友善學習環境
- 國際共授
- 國外訪問學者
- 跨域學習獎勵金

自主學習

- 總整課程
- 特色週
- 團隊輔導-非正式課程
- 教師教學與學生學習國際交流
- 學習地圖
- 數位課程
- 通識媒體識讀課程
- 自主學習課程(113-1學期實施)

高教深耕計畫

為使第二期計畫在創新課程及自主學習方面(如深碗課程、營運型課程及非正式課程等)更加精進及符應時代需求，預計於4月起辦理實際案例及經驗分享講座



招生永續策略

媒體端

高中端

師長端

措施端

媒體端

1. 製作各式招生資訊

- 招生博覽會網站
- 英語版影片2支
- QRCode海報
- 招生重要時程表等



2. 天下Cheers雜誌專訪校長治校理念，2月2日刊登於2024最佳大學指南，以利提升本校曝光度。
3. ESG TIMES報導本校永續議題發展，於3月4日刊登於數位專欄，專訪影片上架於 YouTube頻道。

高中端



時間	內容
14:20-15:00	認識嘉大
15:00-16:10	申請入學準備指引與指定甄試事宜
16:10-16:20	中場休息
16:20-16:20	院系座談

1. 建立「高中蒞校參訪及入校宣導活動申請」專區
2. 主動出擊拜訪重點及潛在高中
3. 全校招生說明會：
4. 參加「2024 ColleGo!大學 OPEN DAY」活動



師長端



115學年度之大學多元入學方案入學考試科目

在原(111)方案規定下，分科測驗僅有數學甲可做選擇，部分校系面臨於分發入學無適切考科可採計之情形，基於大學專業課程銜接及選才之需求，本會第9屆常務委員會第6次會議決議自114學年度起將「數學乙」考科納入分科測驗考科。

考試	範圍	科目
學科能力測驗(A)	評量基本核心能力，以部定必修為測驗範圍	國文、英文、數學、自然、社會
分科測驗(B)	評量精深學科能力，以部定必修及加深加廣選修為測驗範圍	數學、數學乙、物理、化學、生物、歷史、地理、公民
術科考試		音樂、美術、體育

1. 受理招生宣導資源申請運用
2. 2月19日辦理「115數學考科暨學習準備建議方向調查」
3. 邀請高中學校討論108課綱



措施端

招生策略小組

調查「攬生、育生、留生、成生」機制與成效，以教師面、系所學院及行政單位架構擬定推動策略方向

完善校系簡章

校核、登錄學習準備建議方向多元表現、學習歷程自述、其他及備註、精進書審及面試評量尺規暨經濟及文化不利審查機制

校務研究分析運用

運用校務研究資訊平台分析近10年本校重點高中來源，獲2023校務研究推廣及獎勵，並提供校、院、系級招生策略建議

學系招生績效進度管制

- 依據教育部核定各學制班別招生名額訂定學系招生名額之KPI，請各院系於報名及報到期間多關注考生情形。
- 請學系針對缺額研提改善措施，以提升各學系報名人數及錄取生報到情形。

嘉義巡禮發展歷程



教師社群

組成1.0、2.0教師社群，規劃適合本校學生修習之課程，以提供學生自主學習的全新選擇

→進行路線勘查與體驗交流

→規劃四大領域路線

→社群教師共同實地踏查體驗，融入課程操作之內涵參考

→產出內容豐富精彩且樣貌多元的在地體驗與實作通識課程



1.0社群

- 25名本校專業領域教師
- 開拓19條巡禮路線
- 雙語課程



2.0社群

- 25名本校專業領域教師
- 規劃各院系特色產業課程



路線探勘

- 教師社群路線探勘



課程體驗

- 2.0實作課程體驗

推動數位學習教室連結專業教育的使用率

單位名稱	教室數量	110-2學期	111-1學期	111-2學期	112-1學期
師範學院	5間	12/2	16/6	56/7	58/11
人文藝術學院	2間	6/0	11/8	8/5	12/7
管理學院	2間	6/0	7/0	5/2	8/3
農學院	3間	9/0	5/0	22/0	18/3
理工學院	9間	27/9	30/9	37/15	61/15
生命科學院	3間	8/2	8/5	13/5	14/5
獸醫學院	1間	5/0	4/0	5/0	4/0
語言中心	1間	0/0	2/0	0/0	1/0
小計	26間	73/13	83/28	146/34	176/44

排課數/使用教室設備錄影上傳教學平台課程數

- 辦理數位學習教室設備說明會，說明教室設備用途，鼓勵教師學習與使用。
- 每學期持續追蹤各單位數位學習教室使用情形。
- 於網站設置專屬頁面，放置操作手冊、教育訓練影音檔、借用單位等資訊。



112年度

嘉大心-光耀揚名講座

科技世代AI智能



黃正能教授
美國華盛頓大學
電機和計算機系

弦樂大師班



Russell Guyver教授
北科羅拉多大學
管弦樂團前總監

捷克教育系統：
從科門紐斯到資訊社會



Martin Bílek教授
捷克布拉格大學
教育學院副院長

綜觀立陶宛教育系統



Vincentas
Lamanauskas教授
立陶宛維爾紐斯大學

The Current Status and Future
Direction of Japanese Institutional
Research:Based on the Comparative
Analysis of the US Development
Process



山田礼子教授
日本同志社大學

113年度

嘉大心-光耀揚名講座

善盡大學社會責任
實踐永續發展目標



蘇玉龍榮譽教授
國立暨南國際大學

佛學熱：歐洲佛學研究
Studying Buddhism
in Europe



米歇爾·茨默曼教授
德國漢堡大學

一隻筆走天涯—以書法
打開世界之窗的方法與
過程



陳世憲館長
台灣意象書法館

COMING
SOON

5月嘉大心

日期	講題	講師	地點
5月10日	如何看待蔬果殘留的 暴露與安全評估	蔡遵任研究員兼主秘 農委會農藥毒物試驗所	蘭潭校區 綜合教學大樓A32-117
5月10日	那些我希望20歲時 能知道的事	許君禪主任及專案經理 美商新思科技	民雄校區 人文館J407
5月29日	故事的邊界-從《種一 朵雲》到《樹上的 魚》	桂春·米雅 專職創作者	蘭潭校區 綜合教學大樓A32-203

安心就學、舒適住宿、鏈結校友、增進交流

- 安心就學獎助學金
- 學生宿舍環境改善與賢德樓完工後續事宜
- 推動學生職涯輔導鏈結校友
- 活絡學生社團及學系間交流

安心就學獎助學金目前工作進度

> 辦理安心就學獎助學金說明會

本學期已於3/12-3/14至蘭潭、新民及民雄校區辦理共計3場次，學生報名踴躍，說明會出席人數較前一學期成長27%。



> 安心就學獎助學金宣傳

已於學務處安心就學網頁公告，及蘭潭、新民及民雄校區各院系張貼海報宣傳，並針對在校經濟不利學生寄送mail及簡訊通知，及學務處安心就學社群IG分享，積極鼓勵學生踴躍參與。



> 製作安心就學獎助學金懶人包

公告於學務處安心就學獎助學金網頁，以利幫助更多未能參與說明會之在校經濟不利學生，無跨校區之限制，更快速了解本校安心就學獎助學金可以如何申請。

獎勵補助種類			
★須完成A、B、C、D中「至少2種」面向的各1類的學習項目 例如：A1+D1 或 A1+A2+D2 或 B1+C+D1 ...等，以此類推。			
A 品學兼優	B 增加課外	C 增加課內	D 地區面向
A1 品德學助學金 6,000~7,000R / 年 A2 深願助學助學金 3,000~12,000R / 年 A3 學術培育助學金 15,000R / 年 A4 區域學助學金 3,000~40,000R / 年	B1 增加課外助學金 3,000~12,000R / 年 B2 外語助學助學金 6,000~12,000R / 年 B3 專業技能助學金 6,000~12,000R / 年 B4 競賽成就獎助學金 3,000~20,000R / 年	C1 文化交流助學金 1,000~20,000R / 年 C2 國際交流助學金 1,000~500,000R / 年 C3 多科履歷助學金 1,000~12,000R / 年 C4 自主學習助學金 6,000~20,000R / 年 C5 職能履歷助學金 6,000~8,000R / 年	D1 職涯發展助學金 1,000R / 年 D2 校外實習助學金 2,000~15,000R / 年 D3 志願服務助學金 2,000~7,000R / 年 D4 就業面試助學金 1,000~11,000R / 年

> 完成112年度安心就學成果分享冊

於3/12由校友中心協助寄送完成。



安心就學獎學金未來工作規劃

- 本學期開放之17項獎助學金，已於3/18開放申請，預計收件至5/17截止。（其同儕學習助學金及國際交流助學金除外）
- C2國際交流助學金：本學期收件至4/19截止，將於5月完成審查並公告。
- 學期其他15項獎助學金核撥預計：8月。
- AI同儕學習助學金：本學期(4月至6月)每月開放申請一次，收件至當月10日截止，並於當月完成審查後，至學務處安心就學網頁公告，開放學生線上查詢審查結果。
- 本學期其他15項獎助學金審查期程：6月~7月底。

學生宿舍環境改善工作規劃

新世代住宿設施及公共空間計畫

1

113年

● 民雄宿舍

規 劃 綠 園 一 舍
6 月 ~ 8 月 進
行 耐 震 補 強 工
程

2

114年

● 蘭潭宿舍

五 舍 1 月 ~ 8 月
耐 震 補 強

● 民雄宿舍

綠 園 一 舍 進 行
公 共 空 間 工 程

綠 園 二 舍 室 內
寢 室 整 修

3

115年

● 蘭潭宿舍

六 舍 1 月 ~ 8 月
耐 震 補 強

● 民雄宿舍

綠 園 二 舍 進 行
耐 震 補 強

4

116年

● 民雄宿舍

綠 園 二 舍 進 行
公 共 空 間 工 程



學生宿舍環境改善工作規劃

新民校區賢德樓

完工後續事宜

初步規劃

預定113年底前完成賢德樓採購寢室椅子、冷氣；辦公室設備及洗衣機招標。並完成相關人員作業等事宜。

未來規劃

預定114年2月試營運



推動學生職涯輔導鏈結校友



預計每學期辦理1場校友講座(傑出校友優先)，同時邀請資深與年輕的校友來回饋貼近學生的需求

- ▶ 112年12月20日已邀請潘美玲校友回校分享職場轉職與創業經驗
- ▶ 112-2邀請孔德偉校友回校分享(113年4月24日)
- ▶ 113-1擬規劃辦理人文學院相關1場校友講座分享



邀請2家校友企業
參加職涯日設攤



校友服務組在5月8日職涯日設攤宣傳各地區校友會
鼓勵學生加入

JOIN US

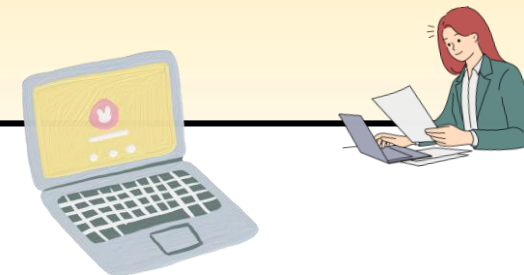

校友服務平臺持續提供校友
刊登徵才訊息及連結瀏覽
職涯中心徵才訊息

求職資訊(含工讀)

發布日期	截止日期	公司名稱	職缺名稱	人數
2024/04/08	2024/05/08	豐原建設股份有限公司	土木/建築工程師	10
2024/03/29	2024/09/29	聯益精英股份有限公司	【聯益精英平權組】2024 全球企業人才徵求計畫 (台、台、台)	40
2024/03/28	2024/09/28	加拿大聯合股份有限公司	電力CAD工程師/電力控制工程師	2
2024/03/22	2024/09/22	捷捷數位股份有限公司	業務工程師、專案人員、中階業務經理	50
2024/03/22	2024/09/22	聯益精英股份有限公司	基礎程式工程師 (職等)	2
2024/03/22	2024/09/22	聯益精英股份有限公司	基礎程式工程師 (職等)	2
2024/03/22	2024/09/22	大江生醫股份有限公司	藥理生研發工程師-藥理藥劑師	1
2024/03/22	2024/09/22	大江生醫股份有限公司	功效食品研發工程師-藥劑師	5
2024/03/22	2024/09/22	大江生醫股份有限公司	數據開發工程師	2
2024/03/22	2024/09/22	大江生醫股份有限公司	儀器設計師	2

活絡學生社團 - 社團知能研習



為增進社團交流，培訓社團幹部知能，增強社團軟實力及組織運作氛圍營造，並強化招生能力，特辦理「社團簡單不簡單」研習。計有23個社團，33人次參與。

NCYU 2023

社團簡單不簡單 社團培訓



10/7(上午場)
組織與團隊 杜武衡 講師

講師給社團的一句話：
把握在大學社團生涯中任何的學習機會，因為在這裡跌倒了，你都還能夠站起來。

STUDE ACT

NCYU 2023

社團簡單不簡單 社團培訓



10/7(下午場)
社團檔案管理與評鑑 王秀蓮 講師

講師給社團的一句話：
人生沒有白做的事，或許現在看不到成果，但一定會在某個時刻用不同的形式回到你的身上，成為基石與養分。

STUDE ACT



活絡學生社團 - 跨校區學系活動

- ➡ 為鼓勵系(所)積極與不同校區學生交流，以活絡各校區情感聯誼，課外組於112年8月1日起鼓勵並受理由系學會辦理跨校區友誼系活動，及由課外組主動媒合跨校區學系辦理活動。
- ➡ 課外組與體育室合作，於104週年全校綜合性運動會安排跨校區友誼系運動員一同進場，活絡跨校區友誼系交流，以進行各項運動競賽。
- ➡ 課外組於104週年校慶典禮規劃民雄校區及新民校區的同学搭車至蘭潭校區瑞穗館時，由蘭潭校區友誼系的同学接待下車，一同進入典禮會場。另於瑞穗館典禮會場規劃跨校區友誼系學生至同一區域之就坐，期能更进一步認識交流。

活絡學生社團 - 跨校區學系活動

»» 112年11月15日由資訊工程學系與外國語言學系辦理「資想語你桌遊列國」活動



»» 112年11月16日由農業生物科技學系與應用經濟學系辦理「誰說不同校區就沒有緣分！農生X應經兩系聯誼」活動



活絡學生社團 - 跨校區學系活動

➤➤➤ 112年11月18日由動物科學系與教育學系辦理跨校區聯誼活動



➤➤➤ 112年11月23日由微生物免疫與生物藥學系與輔導與諮商學系辦理「我藥輔慰你的心」活動



活絡學生社團 - 跨校區學系活動

»» 104週年全校綜合
性運動會(112年11
月16日)安排跨校
區友誼系運動員一
同進場



活絡學生社團 - 跨校區學系活動

➤➤➤ 104週年校慶典禮
(112年11月18日)
接待歡迎不同校區
之友誼系同學，另
於瑞穗館典禮會場
規劃跨校區友誼系
學生至同一區域之
就坐，期能更一步
認識交流。



活絡學生社團 - 未來工作規劃

»» 為促進系統校際交流暨學生社團幹部之學習體驗，藉由活動拓展人際關係，標竿學習及激勵領導知能同時提升學生課外活動經驗、團隊合作與信任。

課外組於10月5日(星期六)

及10月6日(星期日)

辦理「113年度臺灣教育

大學系統第12屆學生社團

幹部研習營-來嘉趣桃」。

10月5日(星期六)				
時間	課程結構	活動名稱	課程活動內容	地點
08:30 09:30	報到	有您真好	安排引導人員及到站後之交通接駁	嘉義火車站 國立嘉義大學
09:30 10:10	始業式	開幕暨師長勉勵暨大合照	臺灣教育大學系統 吳清基總校長 致詞 國立嘉義大學 林翰謙校長 致詞	國立嘉義大學
10:10 10:30	共識與解決	團隊建立	進行分組 確定團隊狀態 (人數、健康、情緒、精神...等)	
10:30 11:30	探索教育 PART I	啟動學習動機	建立教練與團隊關係及成員與成員關係 依照與團體討論之課程目標進行課程 團隊目標：啟動團體陪伴，凝聚團隊 個人目標：增進自我察覺及正向行為	
11:30 12:50	美味午餐與交流			
12:50 13:10	驅車前往南興國中第二校區探索體驗學校			
13:10 13:30	探索教育 PART II	園區環境介紹 安全守則說明	認識場地、了解狀況動線 知道園區安全守則 裝備教學與確保技術指導練習	南興國中 第二校區探索 體驗學校
13:30 16:30	探索教育 PART III	激發潛能	探索園區設施挑戰	
16:30 17:00	探索教育 PART IV	緩身課程 環境整理	緩和情緒，教練引領學員整理課程經驗。	
17:00 17:20	車程	勇往向前	前往下榻飯店	鉦通大飯店
17:20 17:40	駐站	分配房間	放置行李	

17:40 19:00	美味晚餐與交流			國立嘉義大學
19:00 22:00	小組簡報合作時間			
22:00	就寢	養精蓄銳	休息是為了走更長遠的路	
10月6日(星期日)				
時間	課程結構	活動名稱	課程活動內容	地點
07:30 08:30	晨間早餐與交流			鉦通大飯店
08:30 09:00	整裝待發			基地移動
09:00 12:00	安排團隊合作議題之課程及相關活動 汪家馨老師			國立嘉義大學
12:00 13:20	美味午餐與交流			
13:20 15:20	結業式	綜合座談	小組簡報成果發表	
15:20 16:40		閉幕暨師長祝福	國立嘉義大學 林翰謙校長 主持	
15:20 16:40	導覽	認識嘉大	嘉大昆蟲館導覽	
16:40 ~	賦歸			



行政主管會議 113年度工作重點及執行成果 KPI指標

簡報者：總務處 朱健松





綠色校園 品質生活 優化工程

校園景觀美化休閒強化（綠色大學）

校園各建築盤點與修繕工程

賢德樓完工後續事宜

百年館（木構）規劃

學生活動中心更新美化規劃

一、校園景觀美化休閒強化（綠色大學）

（一）執行策略

- 整理及維護校園環境
- 養護及補植校園植栽
- 天人池周邊環境主題景觀佈置
- 利用滯洪池雨水進行植栽澆灌



（二）KPI

- 每月持續循環修剪、澆灌植栽花木和清理落葉，以維持環境優美。
- 每年定期1次大修及不定期小修路樹，以保持樹形優美、兼顧人車安全。
- 加強各校區缺株補植，增加覆蓋率。
- 配合校慶，與農學院園藝系共同辦理天人池周邊環境主題景觀佈置及校園綠美化。
- 利用滯洪池雨水進行植栽澆灌，每年約1,000m³。



二、校園各建築盤點與修繕工程

(一)本校建築物123棟，目前已逾耐用年限計有14棟，10年內將達耐用年限計有12棟。

(二) 113年度預定進行之修繕工程，截至目前共15項，經費合計1億8,014萬7,195元。(本校6,745萬1,533元、外部補助1億1,269萬5,662元)

項次	工程名稱	總經費	經費來源	備註
1	蘭潭校區職務宿舍後方及水生系養殖池排水工程	160萬2,937元	校務基金	
2	農學院學生實習農場第二期工程	1,210萬元	農業部補助1,100萬	
3	三界埔苗圃林業展示館整修工程	577萬6,142元	農業部全額補助	
4	民雄校區科學館頂樓防水工程	572萬8,667元	校務基金	
5	蘭潭校區景觀大樓等2棟建物頂樓滲漏防水工程	667萬7,666元	校務基金	
6	蘭潭校區應化二館外牆防水整修工程	999萬8,267元	校務基金	

(二)校園各項修繕工程重點執行總表(續)

項次	工程名稱	總經費	經費來源	備註
7	蘭潭學生宿舍五及六舍公共空間暨室內外空間整修工程	3,650萬3,096元	教育部補助3,136萬元	
8	民雄校區學生宿舍綠園一舍及餐廳耐震補強工程	2,950萬1,083元	校務基金	
9	民雄校區學生宿舍綠園一舍及餐廳公共空間整修工程	4,842萬9,520元	教育部全額補助	
10	民雄校區及新民校區學生輔導工作空間改善工程	600萬元	教育部補助450萬元	
11	民雄校區行政大樓特教系教室整修工程	181萬元	教育部補助163萬元	
12	蘭潭校區農業科學館無障礙電梯新建工程	971萬8,314元	教育部補助400萬元	
13	生科館及機能館無障礙廁所整修工程	356萬5,200元	教育部補助500萬元	
14	蘭潭校區生物資源館電梯更新	173萬元		
15	蘭潭校區行政中心3樓友善廁所整修工程	100萬6,303元	教育部補助100萬元	



二、校園各建築盤點與修繕工程

1. 蘭潭校區職務宿舍後方及水生系養殖池排水工程，
總經費：160萬2,937元(校務基金)。

(1) 執行策略

- 改善現有教職員宿舍後方排水溝，加大排水斷面，長度約105 m。
- 修復水生系養殖池破損排水溝，長度約70 m。

(2) KPI：

- 完成教職員宿舍後方空地及水生系養殖池排水溝修繕完成後，可防止豪大雨造成泥流四溢，避免雨水掏空排水溝底部，導致邊坡破壞，影響師長安全。





二、校園各建築盤點與修繕工程

2. 農學院學生實習農場第二期工程，

總經費：1,210萬元(農業部1,100萬元、本校110萬元)。

(1) 執行策略：

- 改善本校農學院實習農場農路施作、景觀綠美化、沉沙滯洪池與排水設施及坡地工程，讓農場符合生產、生態、生活之三生目標。

(2) KPI：

- 有效解決校區實習試驗場地不足之缺憾，增加學生學習之成效，並促進老師教學、研究及推廣農業之附加效益。有效輔助農學院成為嘉雲南地區農業經營與推廣之研究重鎮。
- 未來建立以精緻農業為發展基礎的多元產業試驗場，創造社區價值、生態教育與實質產業效益。



二、校園各建築盤點與修繕工程

3. 三界埔苗圃林業展示館整修工程，

總經費：577萬6,142元(農業部全額補助)。

(1) 執行策略：

- 本案為農學院與嘉義縣政府合作，運用其現有建物(林業展示館)進行整修。
- 整修內容：屋頂及外牆防水、廁所、天花板及牆面粉刷。

(2) KPI：

- 工程於113年4月1日開工，工期為150日曆天，預計於113年8月28日竣工交付農學院使用，搭配重點發展特色作物之導入，建立智慧農業生產及人才培訓基地。





二、校園各建築盤點與修繕工程

4.民雄校區科學館頂樓防水工程，
總經費：572萬8,667元(校務基金)。

(1)執行策略：

- 民雄校區科學館為民國79年取得使用執照之地上5層建築物，至今已使用30餘年，頂樓防水層及排水管已失去功用，以致每逢下雨時，雨水即滲漏至室內空間。
- 改善科學館頂樓防水層，施作面積為1,193 m²。

(2)KPI：

- 已核定細部設計，工程預計於4月下旬上網招標，5月下旬決標。
- 預計於113年暑假開工，工期為100日曆天。

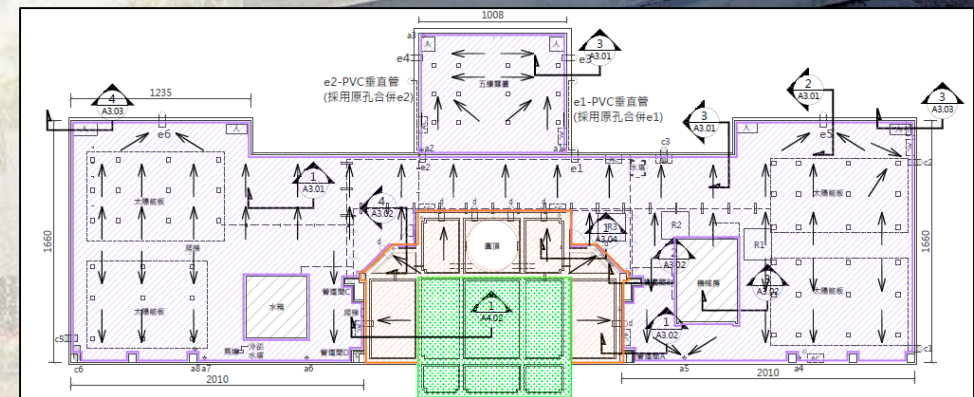
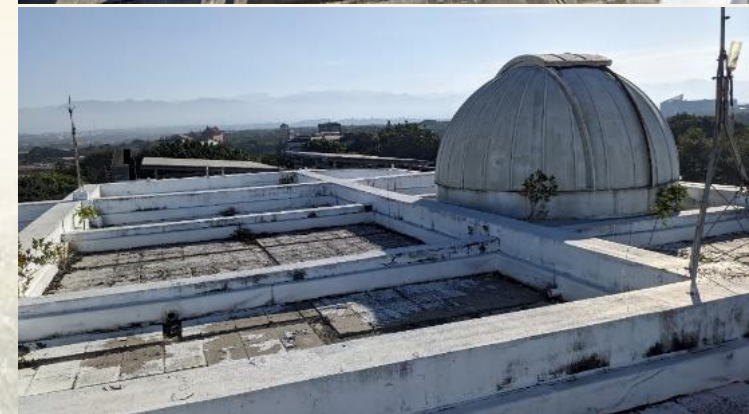

二、校園各建築盤點與修繕工程

5. 蘭潭校區景觀大樓等2棟建物頂樓滲漏防水工程，
總經費：667萬7,666元(校務基金)。

(1)執行策略：

- 景觀大樓及森林館第三棟屋頂防水已損壞，造成下方空間嚴重漏水，施作屋頂防水工程，解決漏水問題。

(2)KPI：

- 改善景觀大樓頂樓共852 m²及森林館第三棟共432 m²，改善教學環境。

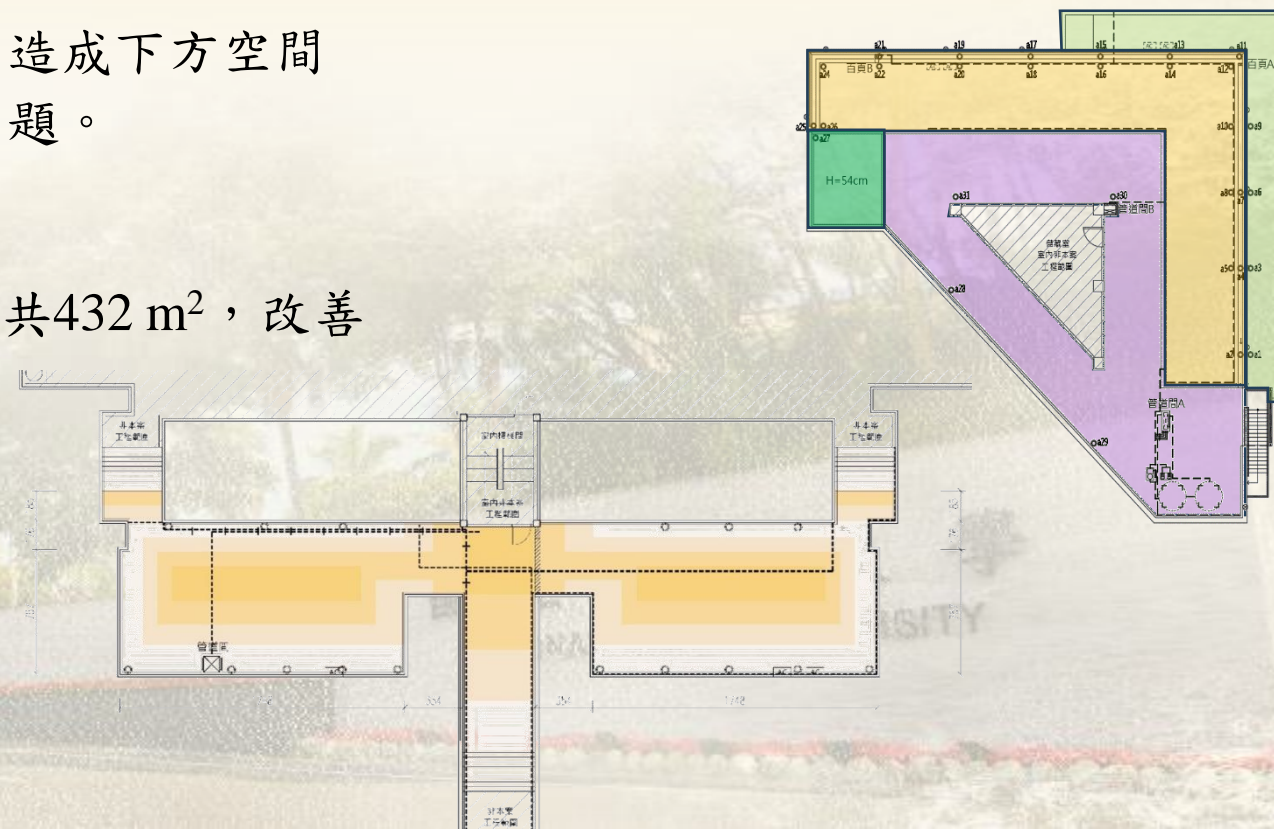

二、校園各建築盤點與修繕工程

6. 蘭潭校區應化二館外牆防水整修工程，
總經費：999萬8,267元(校務基金)。

(1)執行策略：

- 本棟建築自94年進駐使用以來，漏水問題一直無法根除，維修頻率與範圍逐年遞增，近年更發現鋼架腐蝕與變形情況，須辦理外牆板更換及除鏽作業，一併處理建築物後方雜木以維人車安全。

(2)KPI：

- 完成外牆防水工程及後方雜木移除，避免蚊蟲孳生及樹木倒塌影響建物安全，讓師生在安全舒適研究環境，放心教學與指導。



二、校園各建築盤點與修繕工程

7. 蘭潭學生宿舍五及六舍公共空間暨室內外空間整修工程，
總經費：3,650萬3,096元(教育部3,136萬元)。

(1) 執行策略：

- 向教育部提案本校「宿舍及餐廳區公共空間改善計畫」，提升校園宿舍整體機能，以達到使空間融入學習、同儕交流及創意機能，營造宿舍為學生學習翻轉、團隊互動之場域。

(2) KPI：

- 改善建築物、設備老舊等問題。
- 強化原有景觀與建築公共空間，使土地與空間達到最佳效用
- 創造符合健康居住、舒適品質之活動空間。
- 達到保養維修便利，節省電費支出、減少設備修繕費用。
- 使教學環境與受教育者教學相長，加強環境與人之互動性。



二、校園各建築盤點與修繕工程

8.民雄校區學生宿舍綠園一舍及餐廳耐震補強工程、
總經費：2,950萬1,083元(校務基金)。

(1)執行策略：

- 民雄校區綠園一舍及餐廳，經耐震詳評後，耐震能力皆低於目前耐震標準，須進行結構補強。

(2)KPI：

- 已核定細部設計，工程預計於4月中旬上網招標，5月中旬決標。
- 預計於113年6月25日開工，工期為150日曆天。
- 建築物補強後之CDR值大於1。

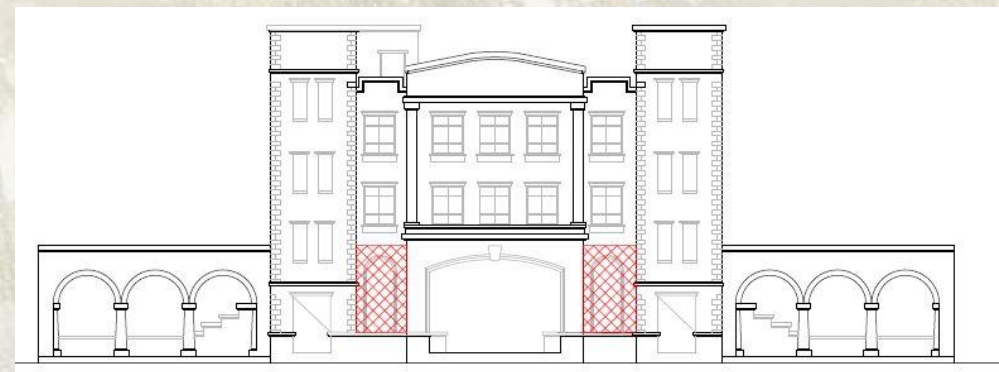
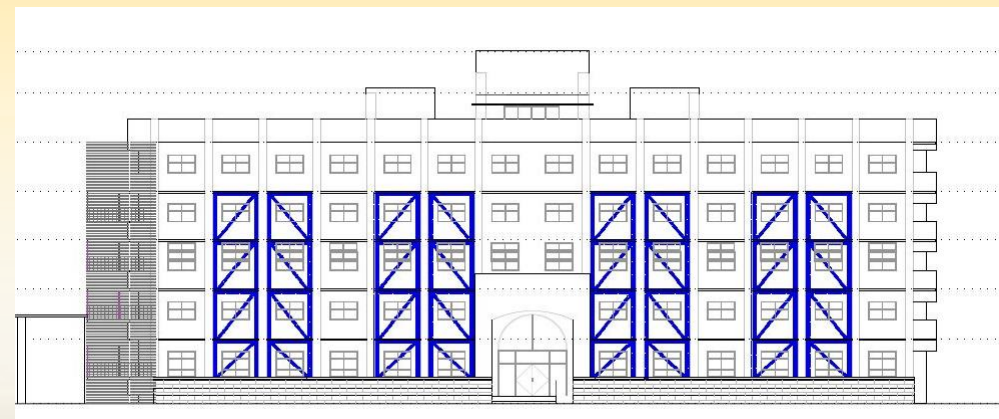

二、校園各建築盤點與修繕工程

9.民雄校區學生宿舍綠園一舍及餐廳公共空間整修工程，
總經費：4,842萬9,520元(教育部全額補助)。

(1)執行策略：

- 設計內容討論修正中，俟與相關單位確認完成後，再進行細部設計作業。
- 工程內容涉及防水、廁所、室內裝修及景觀，擬將工程分標並分別於114年暑假、115年暑假及116年暑假施工。

(2)KPI：

- 本案期望透過改造宿舍生活圈室內外環境，構築多元活動環境及學生生活與交流公共空間，促進學習和全人發展，增進學生跨領域交流機會，完善民雄校區住宿區，實現「生活校園」之校園整體願景。

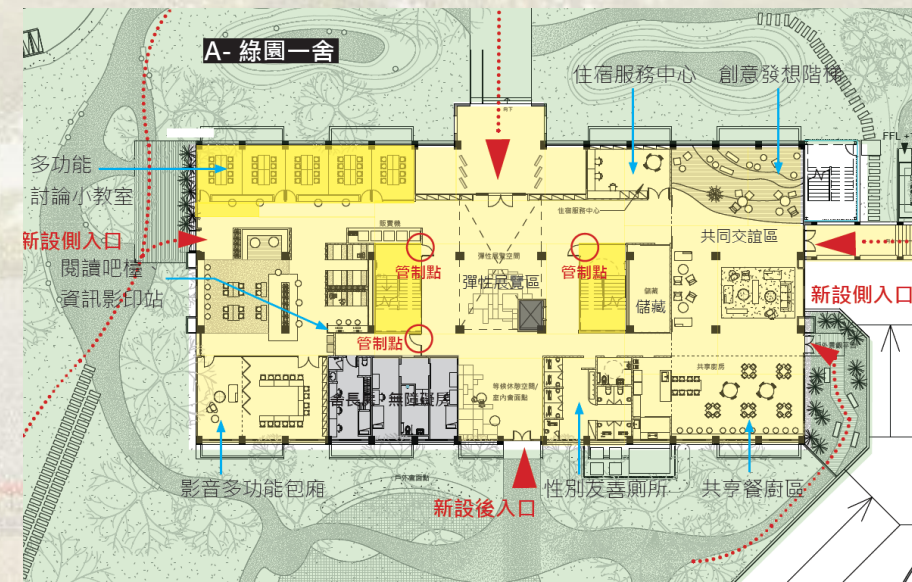
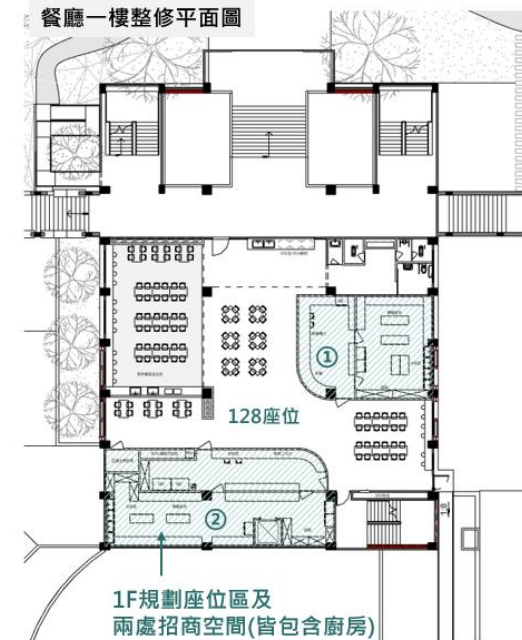



二、校園各建築盤點與修繕工程

10.民雄校區及新民校區學生輔導工作空間改善工程，
總經費：600萬元(教育部450萬元、本校150萬元)。

(1)執行策略：

- 目前為基本設計階段，因涉及室內裝修及消防設備檢討，俟確認預算來源後，再執行細部設計作業。
- 預計於113年暑假開工。

(2)KPI：

- 依「學校輔導工作場所設置基準」之規定，改造成具備隱蔽性，隔音效果佳、氛圍友善、溫馨且安全之學生輔導工作空間。





二、校園各建築盤點與修繕工程

11. 民雄校區行政大樓特教系教室整修工程

總經費：181萬元(教育部163萬元、本校18萬元)。

(1) 執行策略：

- 配合本校特教系計畫，建置腦神經科學研究設備供師生研究及教學使用，將現有A207教室打造為腦神經科學研究室，並將相鄰之A205教室配合A207教室之使用目的，一併翻新為結合腦神經科學實驗之專業教室。

(2) KPI：

- 辦理委託設計監造案中。
- 預計於113年6月設計完成，8月工程決標，年底前竣工。

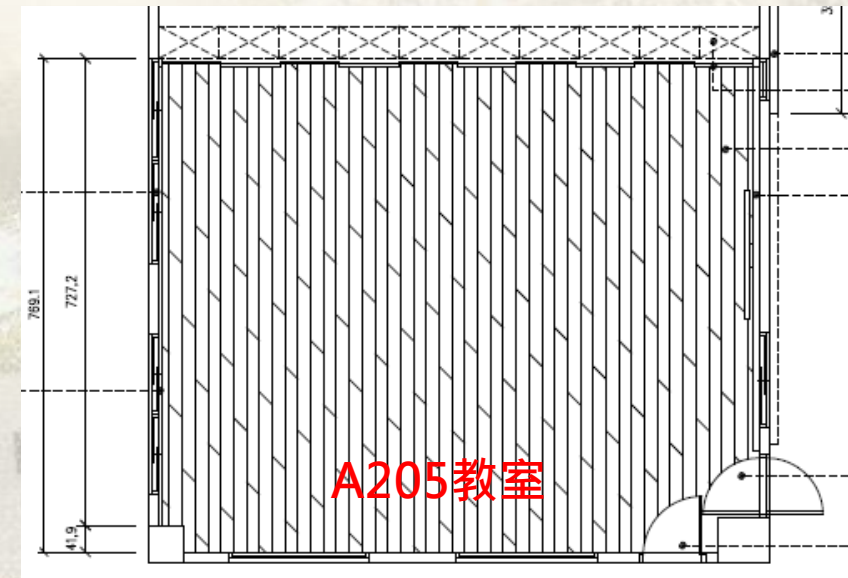



二、校園各建築盤點與修繕工程

12. 蘭潭校區農業科學館無障礙電梯新建工程，

總經費：971萬8,314元(教育部400萬元、本校571萬8,314元)。

(1) 執行策略：

- 蘭潭校區農業科學館為4樓建築物，為服務行動不便者及提升友善校園設施，新建一座4樓4停電梯，並於系館門口改善既有無障礙坡道且增加一處無障礙停車位。

(2) KPI：

- 完成農業科學館4樓4停無障礙電梯以及增加無障礙坡道及車位，提供友善校園予本校教職員生使用。其設備之高度、位置，參照無障礙規範，減少行動不便者水平、垂直移動距離，以提升使用之便利性及可及性。



二、校園各建築盤點與修繕工程

13. 生科館及機能館無障礙廁所整修工程，

總經費：356萬5,200元(同14.教育部500萬元、本校50萬元)。

(1) 執行策略：

- 現有無障礙廁所，入口寬度過窄且有7公分之高差，機能館小便斗與洗手台位於男廁，皆不利於行動不便者使用。
- 生命科學館無障礙廁所出入口與男廁分開，並調整原有高低差，改善出入動線。
- 機能館無障礙廁所空間調整，內均設有安全扶手及緊急按鈕。其設備之高度、位置，參照無障礙規範，提高輪椅使用者之便利性。

(2) KPI：

- 使生科館及機能館無障礙廁所符合無障礙規範，便利行動不便者使用及進出，提升校園整體形象，有助於本校招生。

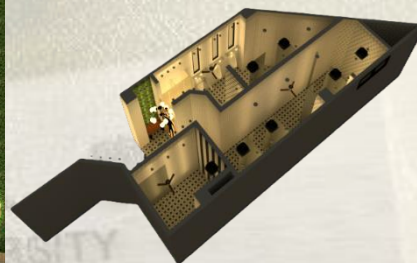
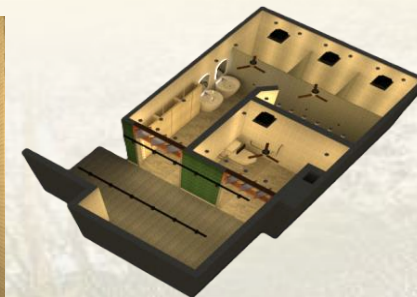



二、校園各建築盤點與修繕工程

14. 蘭潭校區生物資源館電梯更新，

總經費：173萬元(同13.教育部500萬元、本校50萬元)。



(1) 執行策略：

- 汰換蘭潭校區生物資源館超過使用年限之電梯，成為有無障礙扶手及控制按鈕盤之無障礙電梯。

(2) KPI：

- 便利行動不便者使用及進出，打造校園友善空間環境，提升校園整體形象，有助於本校招生。

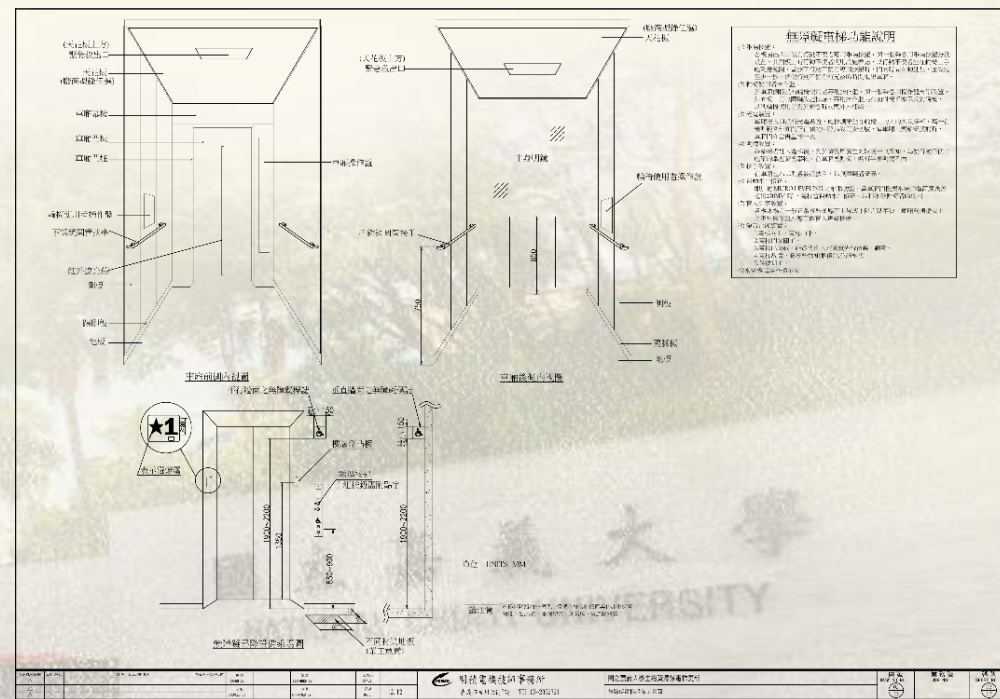



二、校園各建築盤點與修繕工程

15. 蘭潭校區行政中心3樓友善廁所整修工程，

總經費:100萬6,303元(教育部100萬元、本校6,303元)

(1)執行策略：

- 擬將蘭潭校區行政中心既有男廁修繕為性別友善廁所。

(2)KPI：

- 打造校園性別友善空間環境，提升校園整體形象。

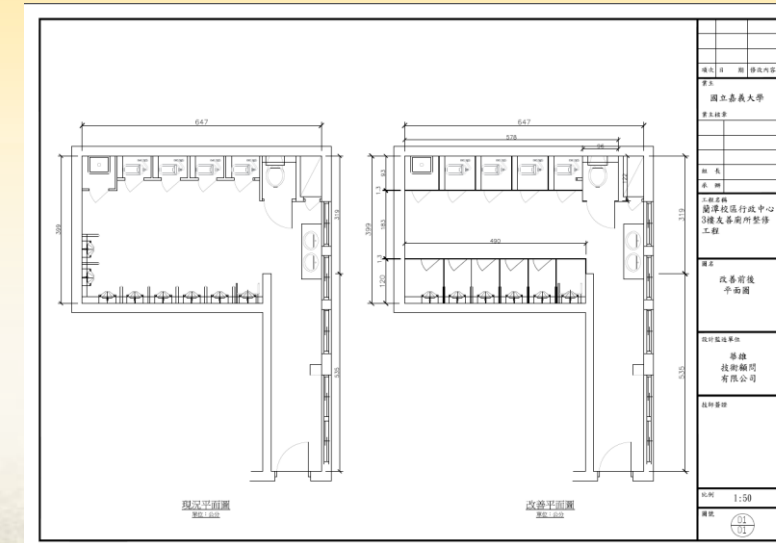



三、賢德樓完工後續事宜

(一) 執行策略

- 總經費：49,518萬567元。
- 110年6月29日開工，主體工程預定113年4月完工。
- 完工後同步進行工程驗收及使用執照申請作業等工作。
- 主體工程驗收完成後，預定113年底前接續完成網路及冷氣安裝等項目，以期達成114年2月進住目標。

(二) KPI

- 主體工程預定113年4月完工。
- 113年5月~10月完成工程驗收。
- 113年5~11月取得使用執照。
- 113年9~10月完成網路安裝。
- 113年11~12月完成冷氣安裝。



四、百年館（木構）規劃

執行策略：

- 依照目前鋼筋水泥造樓舍，每坪造價約18萬元，預計建造總建坪100坪百年館(木構價格每坪造價約增加2萬元)，包含設計監造費，應至少籌措2,000萬元預算，以利進行後續規劃建造事宜。
- 為新建樓設未來能充分利用，應就其使用類，如觀覽場、音樂廳、文康中心、社教館、展覽場等及用途，如供集會、表演、社交，且具觀眾席之場所等，先予定位，以利後續建築外觀及室內空間之設計。
- 建議可以以鋼構為結構體(鋼構造價水準與木構相當)，再以木材為輔搭設樓舍，可以降低未來維護成本。



五、學生活動中心更新美化規劃等

蘭潭校區學生餐廳前庭及步道整修工程，總經費：408萬5,000元

(一)執行策略：

- 學生餐廳前庭及步道為師生使用頻率最高的地點之一，預計進行整體規劃，提升學生學習及生活環境。
- 於113年度第1次學校統籌款分配會議未獲補助，爰本案暫緩辦理。

(二)KPI：

- 為「營造安全永續的友善校園及學習環境」，餐廳前庭及步道整修後，期望能提供師生有共同生活的場域，營造一個友善、溫馨及安全的校園。



跨域整合

在地鏈結



研究發展處

113 年度 KPI

- 報告人：葉郁菁研發長
- 日期：113/4/16

2024



跨域整合

在地鏈結

CONTENTS

01 核心業務

- 本處目標策略及 KPI 指標
- 各組重點工作項目時序表

02 校務研究議題分析

- 全校 111-112 年產學計畫分析
- 本校 112 年度離職教師當年度計畫經費
- 本校 112 年度新進教師當年度計畫經費



01

核心業務





目標

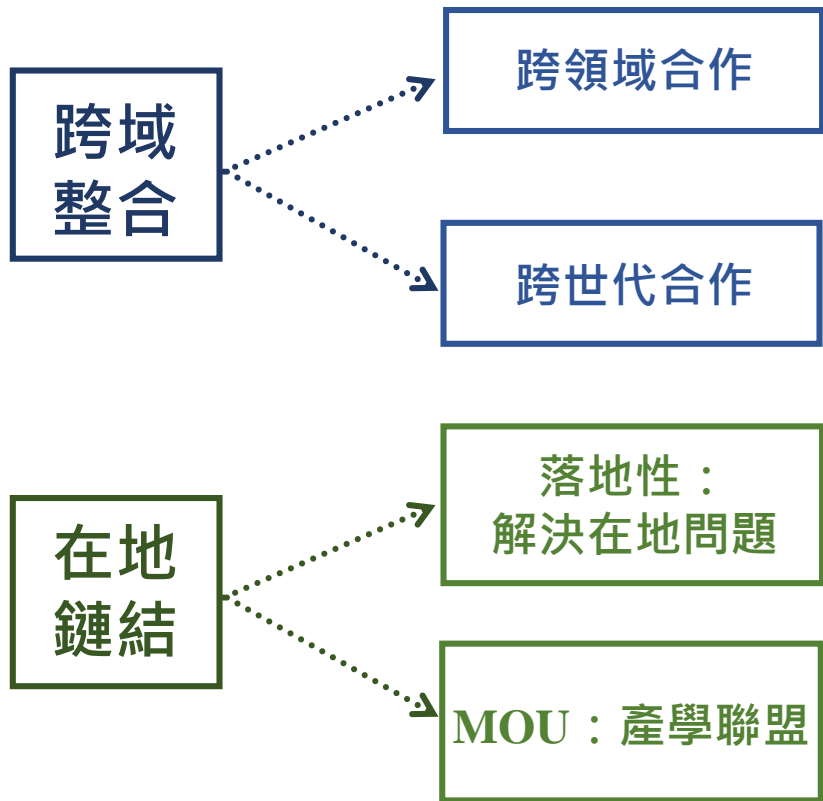

策略

- 1. 新進教師研習工作坊
 - 2. 國科會計畫撰寫工作坊
 - 3. 媒合跨領域計畫案研提
 - 4. 學術/產學獎勵
 - 5. 嘉禾獎
-
- 1. 學術交流參訪活動
 - 2. 強化與 MOU 單位的實質合作

KPI

年度	112	113
全校產研經費	8.5億元	8.6億元
新進教師承接計畫比率	50% 無承接計畫	降至 45%
MOU 單位研究案		增加與 MOU 單位研究案

各組重點工作項目時序表

	Q1 (1-3月)	Q2 (4-6月)	Q3 (7-9月)	Q4 (10-12月)
綜合企劃組	<ul style="list-style-type: none"> ● 公布前一年深耕計畫執行成果 	<ul style="list-style-type: none"> ● 檢視與滾動修正校務發展中長程計畫 	<ul style="list-style-type: none"> ● 檢討與評估策略聯盟(MOU)執行成效與機制 	<ul style="list-style-type: none"> ● 檢討與滾動式修正深耕計畫
學術研究組	<ul style="list-style-type: none"> ● 前一年度校統籌款執行狀況分析報告 ● 前一年度學校產學計畫分析 	<ul style="list-style-type: none"> ● 年輕教師嘉禾獎 ● 學術獎勵 	<ul style="list-style-type: none"> ● 新進教師研習工作坊 ● 上半年學校產學計畫分析(Q1+Q2) 	<ul style="list-style-type: none"> ● 國科會計畫撰寫工作坊 ● 產學獎勵
校務研究組	<ul style="list-style-type: none"> ● 出版學術年報 ● 資料庫更新 更新校內資料 16 項 	<ul style="list-style-type: none"> ● 專題分析 校務重大政策發展 ● 資料庫更新 教育部校務資訊平台 4 面向，共 52 項 	<ul style="list-style-type: none"> ● 專題分析 綠色大學分析 ● 資料庫更新 教育部校務資訊平台學生面向，共 52 項 	<ul style="list-style-type: none"> ● 專題分析 學校招生策略 ● 資料庫更新 校務資訊平台學生面向、教師職員面向、研究面向，以及學校經營財產面等三面向，共 77 項

02

校務研究議題分析





全校 111-112 年產學計畫分析

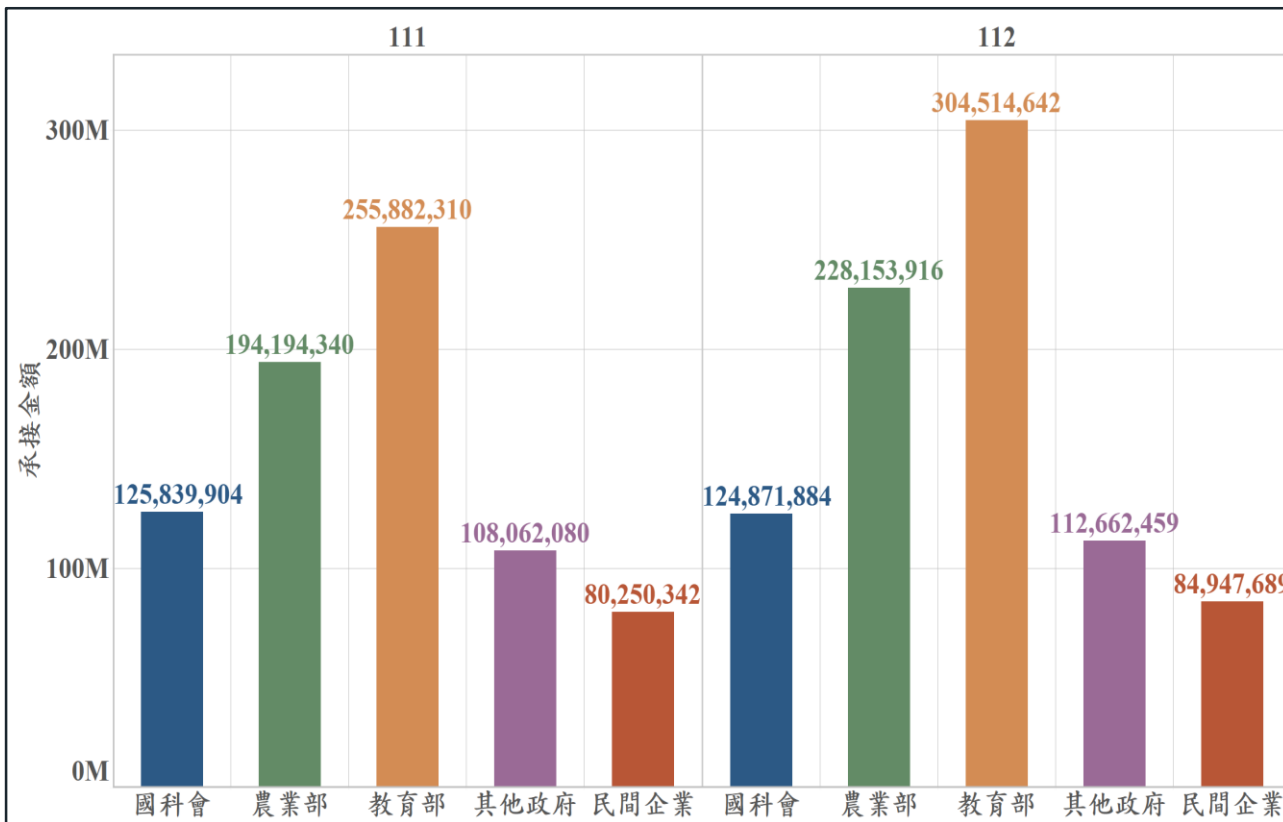

政府單位	年度		差異	核定金額		差異
	111	112		111	112	
國科會	129	131	+2	125,839,904	124,871,884	-968,020
農業部	114	114	-	194,194,340	228,153,916	+33,959,576
教育部	94	84	-10	255,882,310	304,514,642	+48,632,332
其他政府	129	157	+28	108,062,080	112,662,459	+4,600,379
民間企業	232	254	+22	80,250,342	84,947,689	+4,697,347
總計	698	740	+42	764,228,976	855,150,590	+90,921,614

本校 112 年度離職教師當年度計畫經費：11,983,000 元

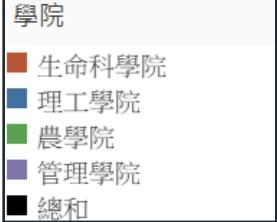
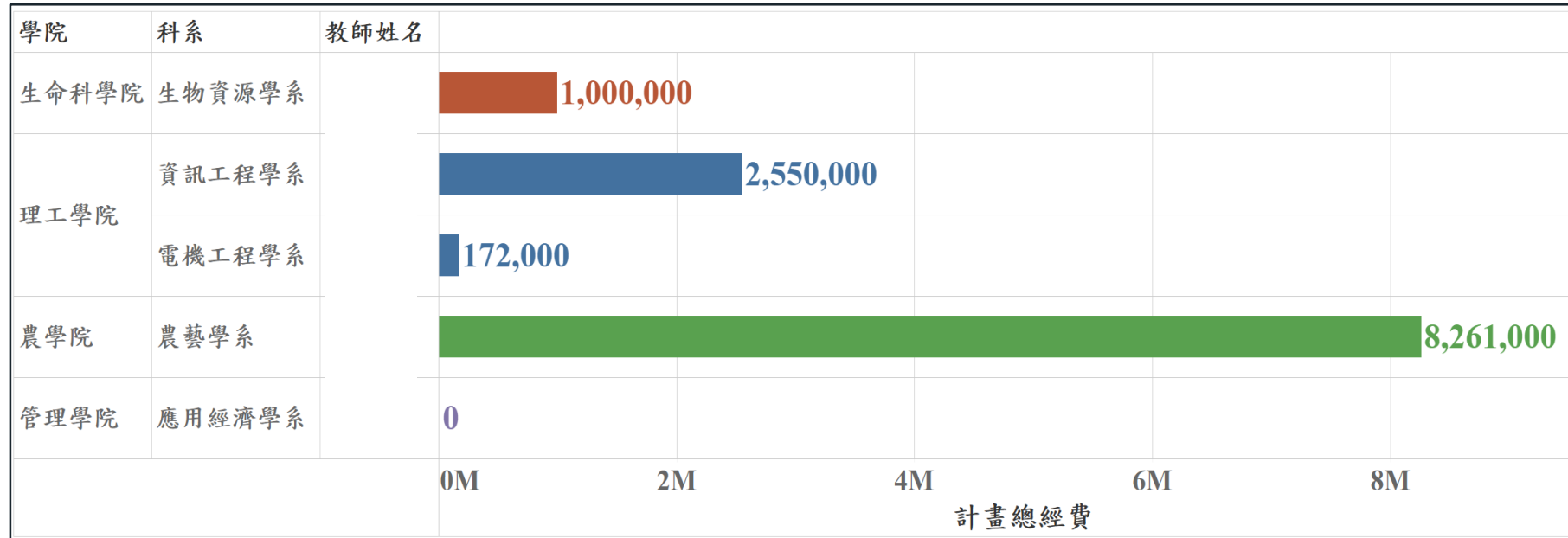



本校 112 年度新進教師承接計畫金額：11,231,950 元

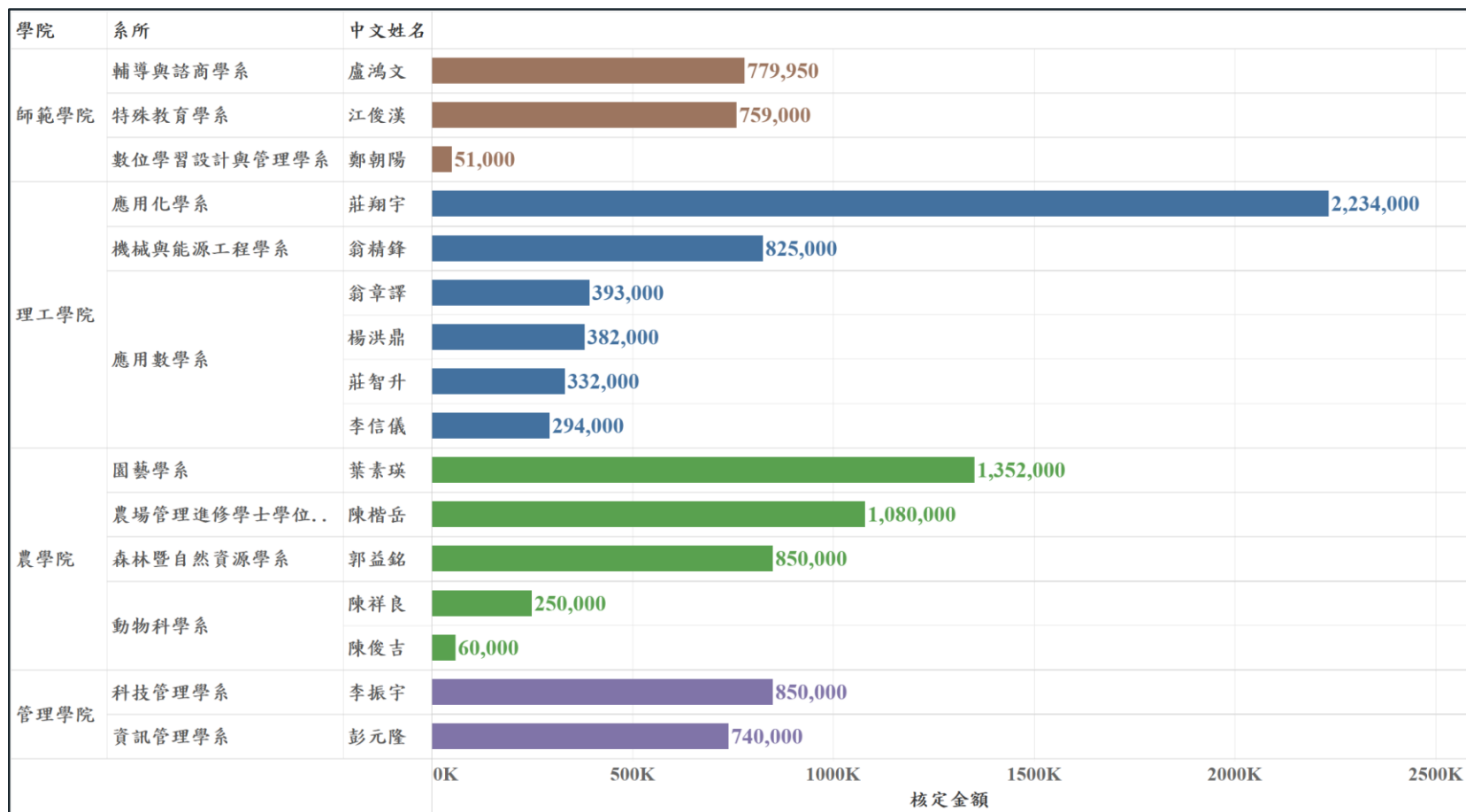

- 112 年度16位新進教師與5位離職教師計畫金額差額 **751,050 元**
- 所有**大老**都是從**菜鳥**開始，讓**菜鳥**先變成**老大**，他們才能有機會成為**大老**

行政主管會議 113年度工作重點及 執行成果KPI指標

精準拓展境外生源 積極鏈結國際合作

簡報者：周蘭嗣 國際長

強化僑生招生：參與海外教育展及拜訪海外教育機構

1. 2024寶島教育展：4月29日至5月4日於馬來西亞彭亨州文冬縣、直涼、關丹市三地參與雪蘭莪暨吉隆坡留台同學會之2024年台灣寶島教育展，為當地僑生帶來更多國際化的升學選擇及豐富的學術資源。

（关丹8日讯）雪兰莪暨吉隆坡留台同学会即将于4月30日至5月3日在彭亨州东、中及西彭举办“2024 JOM! 台湾宝岛教育展”，以为即将毕业中学生提供最新的升学资讯。

本次教育展将分别于文冬华人大礼堂站（4月30日）、关丹中华中学（5月2日）和直凉吉拉央华文小学礼堂（5月3日）举行，展览时间为上午9时至下午5时，对所有参观者免费开放，欢迎有意前往台湾升学的学生踊跃出席。

吴保强：明年提供6推荐名额

雪兰莪暨吉隆坡留台同学会主席吴保强在新闻发布会上表示，明年该会将提供6个推荐名额，重点资助家境清寒、无法负担大学学费的学生。

“这些被推荐的学生将获得一次性5000令吉的资助，帮助其缴纳台湾大学的学费等费用。被推荐到台湾的学生还将有机会获得台湾大学的奖学金资助，首年学费全免。”

在场者包括宝岛教育展筹委会主席程盟凯、雪兰莪暨吉隆坡留台同学会查账邱志源、随团记者周自强，以及关中招生、公关、国际留学生事务部主任陈泐崧和辅导处副主任暨升学辅导部主任王昌义。

蔡若峰：为东海岸学生辟升学路

关丹中华中学校长蔡若峰表示，教育展的举

助畢業生探索升學之路 台教育展30日起舉行



吴保强（左三）与出席者合照，左一起為邱志源和程盟凯，右一起為王昌义、陈泐崧及蔡若峰。（大会提供）

办为东海岸一带的中学学生开辟了一条通向宝岛台湾大学的新途径，也是学校积极促进学生升学发展的一项重要举措。

他说，台湾大学提供的各种不同科系和丰富的学术课程，为学生提供了广阔的发展空间。

“通过这次教育展，学生将能够更深入地了解台湾大学的优势和特色，找到适合自己的学习方向。”

他也呼吁家长届时踊跃出席。

強化僑生招生：參與海外教育展及拜訪海外教育機構

2. 台灣教育大學系統2024馬來西亞招生團：預計7月14日至20日由吳清基總會長帶領系統學校前往拜訪尊孔獨立中學、巴生中華獨立中學、森美蘭芙蓉中華中學、霹靂怡保深齋獨立中學、檳城韓江中學等校，並與留台聯合總會、雪隆留台同學會、森美蘭留台同學會、霹靂留台同學會、檳城留台同學會交流。
3. 拜訪印尼棉蘭教育機構：規劃6月3日至7日至印尼蘇北棉蘭衛理二校、衛理三校、威靈頓才智國際規範學校、安傑學苑、甲大國際規範學校等校，並與印尼蘇北留台同學會及雅加達教育中心等留臺同學會幹部會談，尋求協助本校招生之可能性。

強化僑生招生：本校自辦僑生單招申請人數大幅成長

本校於109年獲教育部核定僑港澳生單獨招生，自111學年度首次辦理至今，申請人數有顯著成長，顯見拓展海外招生有相當成效，113學年度將增辦僑生單招(二招)，持續鼓勵海外優秀僑生選擇以本校自辦單招申請入學，歷年學士班申請及錄取情形如下表。

學年度	招生人數	申請人數	錄取人數	註冊人數
111學年度	16	13	4	4
112學年度	98	18	16	9
113學年度(一招)	99	92	53	-

雙聯學制之推動

■ **推動機制：**依循本校「與境外大學校院辦理雙聯學制實施辦法」，協助系院進行推動；

- 配合系院提出之需求，協助媒介本校姊妹校聯繫窗口。
- 建立作業流程、雙聯學制推動協議及課程銜接協議稿本提供系院參考。

■ **推動情形：**

- 目前本校已有8個系所與美國堪薩斯州立大學及楊斯鎮州立大學、日本尾道市立大學、泰國湄州大學及印尼布勞爪哇大學完成雙聯學制推動協議簽訂，並實際推動。
- 現有理工學院資工系、應數系已洽談完成並奉核辦理。
- 目前農學院園藝系、生科院水生系及管理學院財金系正在洽商中。

已推動雙聯學制系院

本校各系所與姊妹校推動雙聯學制情形	
師範學院 數位系&幼教系(碩士班雙聯)	美國楊斯鎮州立大學 Youngstown State University
管理學院 資管系(碩士班雙聯)	美國堪薩斯州立大學 Kansas State University 日本尾道市立大學 Onomichi City University
管理學院 企管系(碩士班雙聯)	美國堪薩斯州立大學 Kansas State University 美國斯托克頓大學 Stockton University 日本尾道市立大學 Onomichi City University 泰國湄州大學 Maejo University 印尼布勞爪哇大學 University of Brawijaya
管理學院 應經系(大學部雙聯)	日本尾道市立大學 Onomichi City University
管理學院 科管系(碩士班雙聯)	美國堪薩斯州立大學 Kansas State University
管理學院 行銷系(碩士班雙聯)	美國堪薩斯州立大學 Kansas State University
農學院 農生系(碩士班雙聯)	印尼布勞爪哇大學 University of Brawijaya

後續推動合作備忘錄及雙聯學制規劃

本校續推動合作備忘錄洽簽	
國際事務處	日本熊本大學 Kumamoto University *洽談中。簽署完成後，續由理工學院及熊本大學研議雙聯學制推動。

本校各系所與姊妹校續推動雙聯學制情形	
理工學院 資工系(碩士班雙聯)	美國堪薩斯州立大學 Kansas State University *已完成洽談並奉核
理工學院 應數系(碩士班雙聯)	美國堪薩斯州立大學 Kansas State University *已完成洽談並奉核
農學院 園藝系(碩士班雙聯)	日本香川大學 Kagawa University *洽商中
生科院 水生系(碩士班雙聯)	日本長崎大學 Nagasaki University *洽商中
管理學院 財金系(碩士班雙聯)	美國堪薩斯州立大學 Kansas State University *洽商中

一系一院一國際化

■推動情形：

- 參與國際研討會：7學院共計25學系推動
- 開設EMI課程：6學院22學系參與
- 鼓勵海外短期研修：7學院31學系積極推動
- 簽署系院級MOU：7學院皆有推動
- 推動雙聯學制：5學院14學系進行中
- 參與國際競賽及展演：4學院10學系參與

■未來推動規劃：

- 以國際事務會議作為國際化業務推動平臺，強化本校國際化推動事務及環境建構之研商。
- 以現有春季課程國際班為基礎，配合各院系特色，規劃主題式國際短期研修課程，提高本校師生國際合作參與。

一系一院一國際化

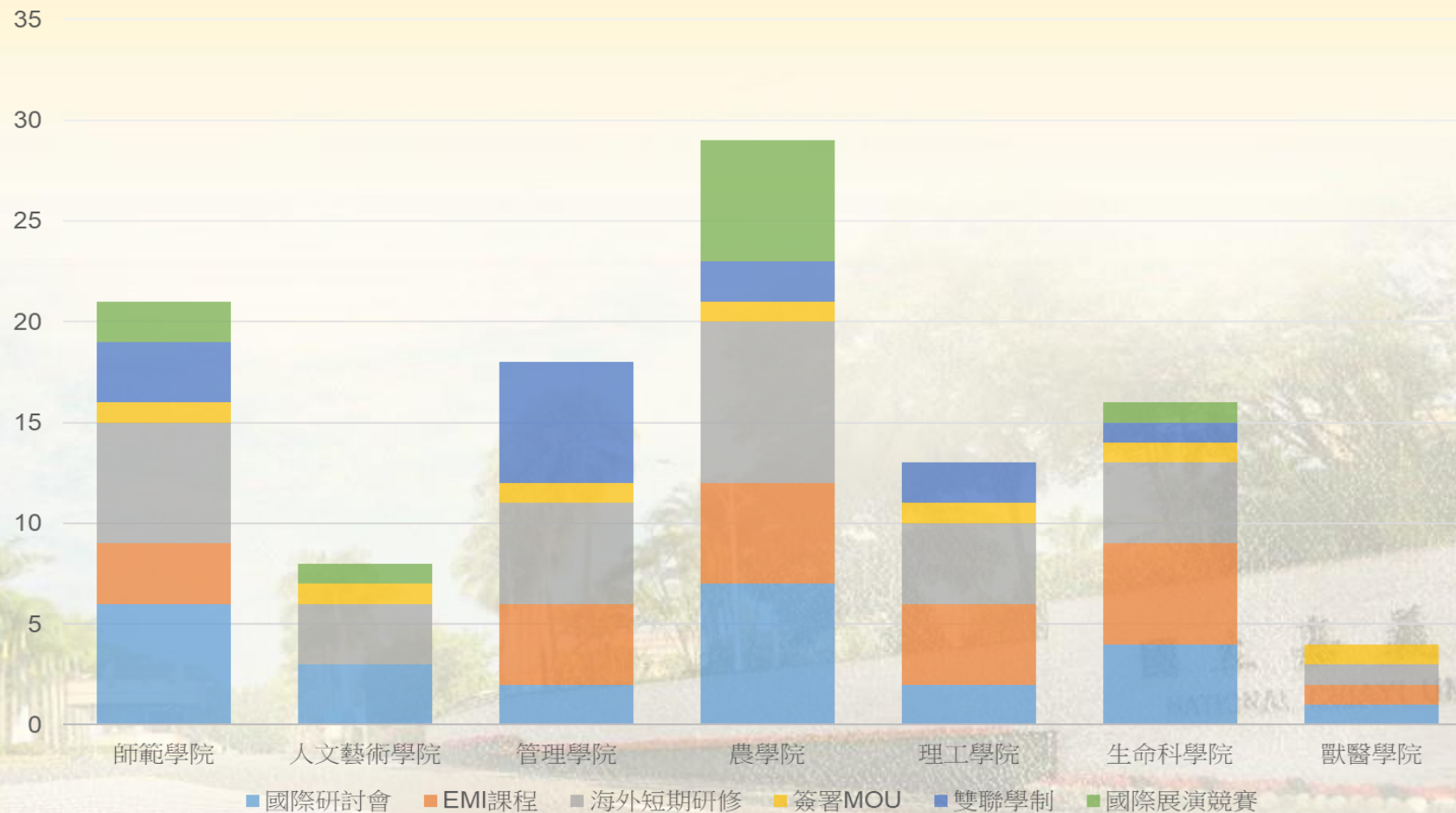

境外生攬才推動規劃

國際處配合全校職涯日分別於112年5月3日及113年5月8日分別邀請內政部移民署、勞動部及境外生職涯輔導專業師資，針對僑外生在臺工作相關申請流程、畢業後留台工作經驗分享、履歷撰寫等主題與準畢業僑生分享，鼓勵學生於就學期間多方進行跨域學習，強化職場技能，以利未來留台就業之準備。



2023年境外生職涯講座

RESUME WRITING AND INTERVIEW SKILLS LECTURES
FOR OVERSEAS CHINESE AND FOREIGN STUDENTS

時間Time

May 3, 2023(Wed.) 10:00 A.M. to 15:10 P.M.

地點Venue

National Chiayi University Lantan Campus International
Networking Academy 3F Audio-visual classroom

活動對象Participant

overseas chinese and foreign students & alumni

The Organizers reserves the right of final decision of the event

指導單位:教育部(MOE) 主辦單位:國立嘉義大學國際處(NCYU OIA)



Career Day NCYU X International Students

2024嘉義大學境外生職涯講座

職涯啟航：順暢轉向！從校園到職場跑道

時間I 113年5月8日10:00~15:00(含免費午餐)

地點I 蘭潭校區國際交流學園3樓會議室

參加對象I 境外學生/畢業校友

活動注意事項I 活動以全中文進行

指導單位:教育部 主辦單位:國立嘉義大學國際處

掃碼報名



國際合作的推動規劃

- **推展交流平臺，務實推動國際合作事務：**積極與姊妹校合作，推動學生交換及實習、研究計畫及教學合作、合辦論壇及成員互訪交流等。
- **辦理短期文化交流活動，強化推廣本校特色，吸引優秀國際生：**加強舉辦「春季課程」等短期文化體驗課程或本校學術特色研習營等，開放本校各姊妹校學生參加，推廣本校學術發展及在地文化特色。
- **結合語言中心及各院系所，增加專業英語授課，並提升國際化環境：**配合各院系所特色，結合語言中心資源，推動專業英語課程、活動，系統性建構本校國際化環境。

【附件】各院系推動國際化情形-問卷回應綜整

• 國際化事項—辦理/參與國際研討會

師範學院

教育學系
特殊教育學系
輔導與諮商學系
特殊教育學系
數位學習設計與管理學系
體育與健康休閒學系

人文藝術學院

中國文學系
音樂學系
視覺藝術學系

管理學院

財務金融學系
企業管理學系

農學院

園藝系
植物醫學系
景觀學系
農業生物科技學系
農藝學系
木質材料與設計學系
農場管理進修學士學程

理工學院

資訊工程學系
電子物理學系

生命科學院

水生生物科學系
微生物免疫與生物藥學系
生化科技學系
生物資源學系

獸醫學院

獸醫學系

• 國際化事項—開設EMI課程

師範學院

數位學習設計與管理學系
特殊教育學系
教育學系

管理學院

財務金融學系
行銷與觀光管理學系
資訊管理學系
企業管理學系

農學院

動物科學系
農藝學系
木質材料與設計學系
農業生物科技學系
景觀學系

理工學院

資訊工程學系
應用數學系
應用化學系
電物系/光電暨固態電子碩士班

生命科學院

微生物免疫與生物藥學系
生化科技學系
生物資源學系
水生生物科學系
食品科學系

獸醫學院

獸醫學系

• 國際化事項—海外短期研修

師範學院

數位學習設計與管理學系
教育學系
輔導與諮商學系
特殊教育學系
體育與健康休閒學系
幼兒教育學系

人文藝術學院

外國語言學系
應用歷史學系
視覺藝術系

管理學院

應用經濟學系
財務金融學系
行銷與觀光管理學系
企業管理學系
科技管理學系

農學院

園藝學系
森林暨自然資源學系
動物科學系
植物醫學系
農業生物科技學系
農藝學系
農場管理進修學士學位學程
木質材料與設計學系

理工學院

土木與水資源工程學系
應用數學系
應用化學系
電物系/光電碩士班

生命科學院

水生生物科學系
生化科技學系
生物資源學系
食品科學系

獸醫學院

獸醫學系

• 國際化事項—簽署系院級MOU

師範學院
師範學院

人文藝術學院
人文藝術學院

管理學院
管理學院

農學院
農學院

理工學院
理工學院

生命科學院
生命科學院

獸醫學院
獸醫學院

• 國際化事項—雙聯學制推動

師範學院

數位學習設計與管理學系
幼兒教育學系暨研究所
外國語言學系

管理學院

資訊管理學系
企業管理學系
科技管理學系
應用經濟學系
行銷與觀光管理學系
財務金融學系

農學院

農業生物科技學系
園藝學系

理工學院

資訊工程學系
應用數學系

生命科學院

水生生物科學系

• 國際化事項—參與國際競賽及展演

師範學院

教育學系
體育與健康休閒學系

人文藝術學院

音樂學系

農學院

園藝學系
森林暨自然資源學系
農業生物科技學系
農藝學系
植物醫學系
農場管理進修學士學位學程

生命科學院

生化科技學系

產學營運及推廣處

113學年度工作重點 KPI指標執行情形

簡報者：謝佳雯處長

簡報日期：113年4月16日

國立嘉義大學
NATIONAL CHIAYI UNIVERSITY

產學營運及推廣處

113年2月1日起調整

行政管理組

1. 林森校區空間出租管理
2. 協助林森校區活化業務
3. 林森校區總務庶務業務
4. 智財技轉管考

產學 創育推廣中心

1. 推廣教育學分班開班計畫
2. 短期才藝研習擴大辦理
3. 協助勞動部辦理職訓類計畫
4. 協助國防部儲備軍官訓練團培訓事宜

1. USR社責辦業務
2. 高教深耕B主軸業務
3. 育成團隊輔導、進駐及企業媒合
4. 社責創育培力
5. 辦理研發成果專利管理運用
6. 科研平台維護

產學營運及推廣處

大學社會責任實踐 與 地方連結

林森校區空間活化

研發成果管理與媒介

在地企業 技術人才需求盤查

產業升級 關鍵人才培育

大學社會責任連結地方創生

推廣教育 終生學習

林森校區空間活化

研發成果管理與媒介

在地企業 技術人才需求盤查

產業升級 關鍵人才培育

大學社會責任連結地方創生

推廣教育 終生學習

- ◆ 租約管理定期更新
- ◆ 配合校務發展，進行整體林森校區空間規劃
 - 爭取政府機關補助計畫: 原民會、教育部
 - 爭取產學合作開發計畫: 民間廠商



◆校舍空間使用統計(不包括青雲齋、圖書館)

棟別	總空間	校內使用			對外開放使用空間		
		處室自用空間	倉庫	待整理空間	長期出租	短期出租	待出租
A棟	30	14	2	2	9	2	1
B棟	12	6	0	0	5	1	0
D棟	15	10	1	0	2	0	2
E棟	26	1	0	10	8	6	1
F棟	10	0	1	0	7	2	0
H棟	4	1	0	0	3	0	0
P棟	17	5	0	0	12	0	0
K棟	23	0	2	6	11	1	3
小計	137	37	6	18	57	12	7
		校內使用			對外開放使用空間		
校內外使用比例		45%			55%		
空間使用率		70%			85%		

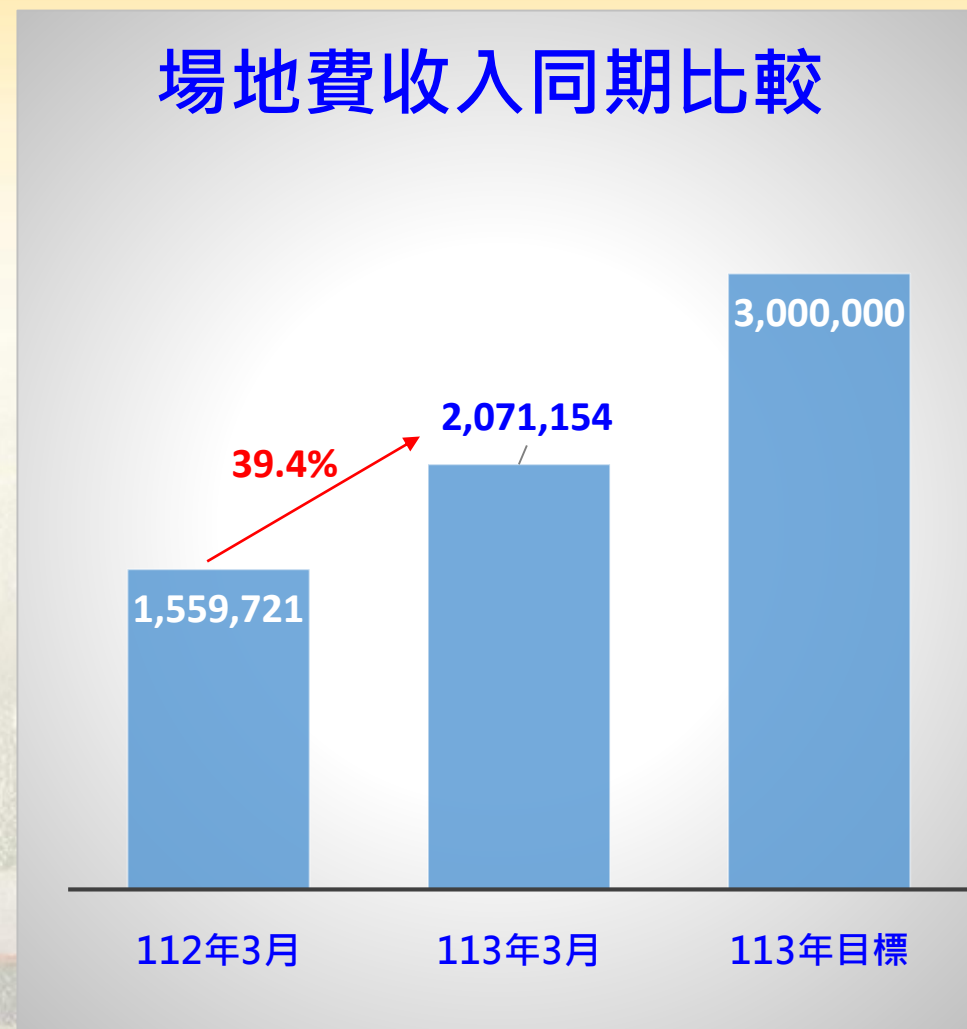

林森校區空間活化

研發成果管理與推廣

在地企業 技術人才需求盤查

產業升級 關鍵人才培育

大學社會責任連結地方創生

推廣教育

◆ 智慧財產管理

- 研發成果保護概念推廣
- 專利、品種權申請暨管理線上平台
- 研發成果產業應用之技轉、授權
- 科研產業化平台

首頁

關於我們 ▾

服務項目 ▾

活動資訊 ▾

嘉大優勢 ▾

廠商合作 ▾

會員專區 ▾

資料下載

聯絡我們

首頁 → 嘉大優勢 → 嘉大專利

嘉大專利



- > 核心技術
- > 嘉大專利
- > 團隊研發能量
- > 研發成果-海報專區
- > 研發成果-影音專區

智慧財產權管理

	專利 件數				品種 件數
	自行 研發	國科會	農業部	小計	
1-3年	0	1	3	4	6
4-6年	1	3	3	7	0
7-9年	0	1	0	1	0
10年以上	3	4	1	8	26
總計	4	9	7	20	32

	專利/品種 申請維護費用 (元)		智慧財產權衍伸收入(元)			
	維護	新申請	專利	品種	商標	技轉
113年-3/31	626,375	146,700	0	0	7,061	419,664
小計		773,075				426,725

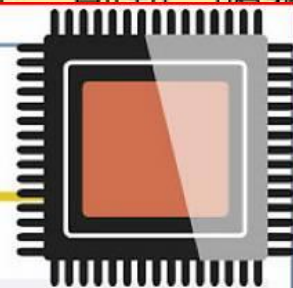

南部科學園區嘉義園區

項目	內容
地理位置	嘉義縣太保市，7分鐘內可達嘉義高鐵站
面積	88公頃
預估效益	年產值380億元，提供5,700個就業機會
推動進度	2022年01月核定推動 2023年05月公共工程動土並提供廠商同步建廠
產業規劃	引進精準健康、智慧載具、智慧農業及其他新興科技等產業
已進駐廠商	碳基科技（研發碳纖航太複合材料）

製表：邱琮皓

	大埔美精密機械園區	大林鎮	382.62	72.1	89年	金屬製品	27.8%
						食品業	8%
						未分類其他服務	8%
	馬稠後產業園區（一期+二期）	朴子市鹿草鄉	430.12	53.5	89年	機械設備、醫藥生物及農業科技、汽車及其他運輸	
	水產精品增值產業園區	布袋鎮	8.96	-	興建中	食品業、批發零售、運輸倉儲	
民間開發工業區	新港工業區	新港鄉	188.00	100.0	81年	塑膠製品	50%
						金屬製品	17%
						非金屬礦物製品	17%
						紡織業	17%

林森校區空間活化

研發成果管理與推廣

在地企業技術人才

需求盤查

產業升級 關鍵人才培育

大學社會責任連結地方創生

推廣教育 終生學習

在地企業 技術暨人才需求 盤查



臺灣國際產學中心
Taiwan Gloria Center
科研產業化平台

113年國科會 科研平台計畫補助經費

	金額(仟元)
主動探勘	500
專利維護費	100
113年總額	600



聯盟首頁
Alliance Home



產學合作
Cooperation Project



新創事業
New Business



盟校技術
Technology



聯盟介紹
Alliance Introduction



聯盟資訊
Alliance Information

產學
合作

Industry-Academic

林森校區空間活化

研發成果管理與推廣

在地企業 技術人才需求盤查

產業升級 關鍵人才培育

大學社會責任連結地方創生

推廣教育

◆ 科學園區產業人才培育計畫

- 科學園區 人才培育補助計畫
- 嘉科園區 儲訓班

◆ iPAS產業人才能力鑑定推動計畫

- 辦理說明會
- 辦理能力鑑定培育課程

南科管理局 嘉義科學園區 人才儲備



執行模式

科學園區
人才培育補助計畫

(A式) 模組課程
(含課程及企業實習)

(B式) 企業實習課程

A 或 B 模式擇一申請

★提案學校可依「學校系所所在地」或「合作園區事業之所在地」其對應之所屬園區管理局擇一提出申請。

儲 訓 班

- ◆ 新世代半導體
- ◆ 光電
- ◆ 智慧機械
- ◆ 精準健康—嘉義大學



113年經濟部iPAS產業人才能力鑑定推動補助 11.3萬元

經濟部
引領創
教育部
完整的
產業界
優先面

學院	證照項目	考試報名費用			補助名額
		一般	團報	嘉大推薦報	
理工學院	1. 工具機械設計工程師	2900元	2400元	1600元	35位
	2. 巨量資料分析師	2400元	1200元	400元	
	3. 機器學習工程師	2400元	1200元	400元	
管理學院	資訊安全工程師	2400元	1200元	400元	35位
生命科學院	1. 食品品保工程師	2000元	1400元	600元	15位
農學院	2. 淨零碳規劃管理師	2400元	1200元	400元	

★教育部補助科大設置基地
所大學建3個基地

總計

林森校區空間活化

研發成果管理與推廣

在地企業 技術人才需求盤查

產業升級 關鍵人才培育

大學社會責任連結地方創生

推廣教育

- ◆ 113年大專校院推動創新創業教育計畫申請
- ◆ 高教深耕 善盡社會責任
- ◆ 教育部USR計畫
- ◆ 創新創業團隊培力
- ◆ 育成團隊進駐陪伴

113年大專校院推動創新創業教育計畫

- 113年3月5日已完成計畫提案，此計畫集結各院系教師進行課程培育系列學程規劃，最高補助金額250萬元。

高教深耕B主軸與教育部USR計畫

- 辦理2場社會責任相關講座、工作坊等
- 規劃113年10-12月間辦理或參與1場成果展
- 將於113年7月開放「[國立嘉義大學學生參與社會責任實踐獎勵要點](#)」獎勵金申請，預計發放**467,416元**

U-start創新創業競賽

- 面談討論學生計畫之構思
- 針對初步計畫書不足處提供建議，並強化學生對於行銷面、技術面、金融面、推廣面等處知識與觀念
- 協助競賽申請行政流程、定期督導與追蹤

➡ **113年共輔導2團隊投入**



112年輔導團隊蚬joy共獲創業獎勵金106萬元

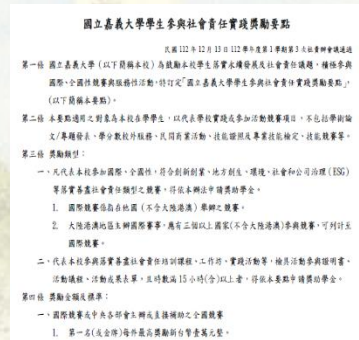

112年通過要點訂定

112年校內成果展辦理

協助USR計畫團隊參加USR南區聯展

林森校區空間活化

研發成果管理與推廣

在地企業 技術人才需求盤查

產業升級 關鍵人才培育

大學社會責任連結地方創生

推廣教育 終生學習

◆ 積極爭取各單位相關
人才培育課程補助計畫

- 教育部
- 勞動部
- 原民會
- 縣市政府
- 產學合作
- 自辦班

推廣教育班屬性

■ 112年 ■ 113年

勞動部評鑑
產業人才投資計畫暨職前
訓練機構 A級

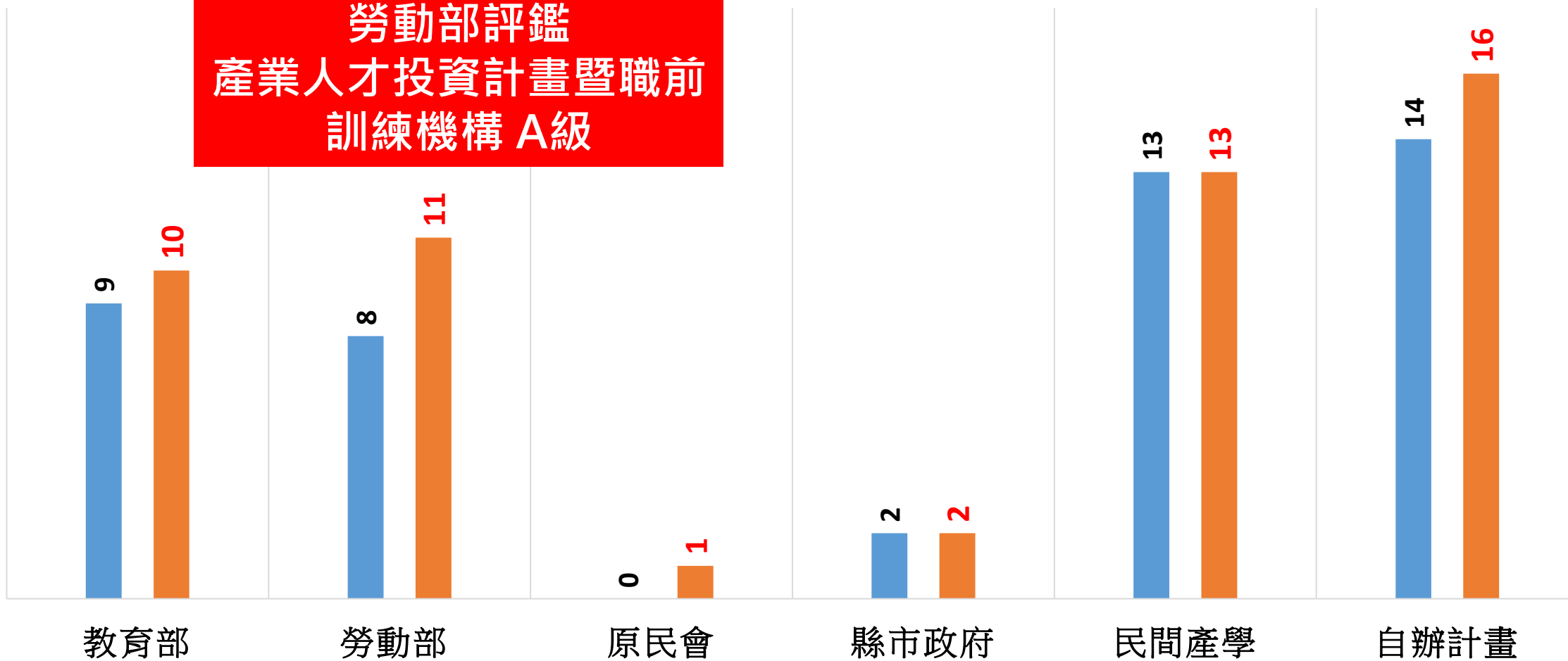

年度推廣教育辦班情形及效益

班級數

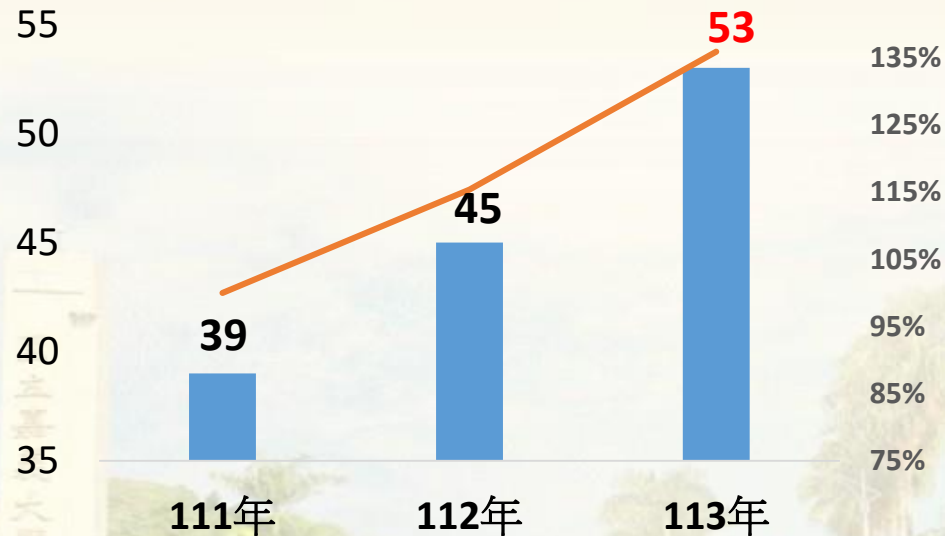

推廣教育收入

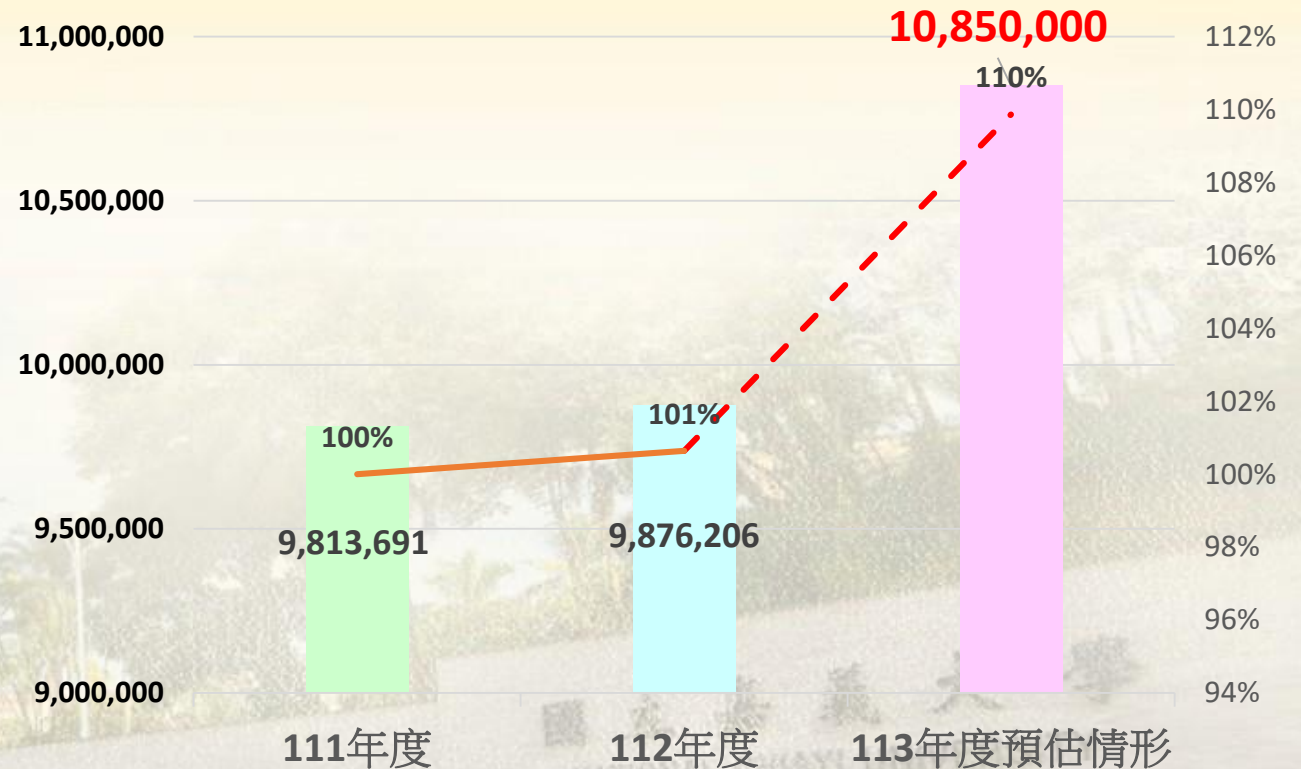

收入(元) 成長率



大綱

多看 多想 多閱讀

隨時隨地 充實自我

01

強化圖書館實質效益

02

增進讀者對圖書館的使用率

03

建立結合數位先進系統讓圖書館升級



01

強化圖書館實質效益



1-1

營造校園藝文氣息，規劃
舉行2024藝文展覽活動

1-2

台灣國立大學系統圖書館工作
圈113年度 - 嘉義大學提升圖書
館展演推廣服務計畫

1-3

國立嘉義大學圖書館藝術品
及文物典藏維護管理要點



01

強化圖書館實質效益



1-1

營造校園藝文氣息，規劃
舉行2024藝文展覽活動

展期規劃	主題
4-5月	台灣壺·數位美術館概念展
5-6月	喃喃自語-2024國立嘉義大學視覺藝術學系創作成果展
9-10月	賴新龍 - 油畫創作展大展
11-12月	黃美賢 - 花果油畫個展
常設展	郭東榮老師畫作



01

強化圖書館實質效益

★台灣壺·數位美術館概念展

台灣壺 數位美術館 概念展

展覽日期 ▶ 2024 4/11 (四) ~ 5/10 (五)

展覽地點 ▶ 國立嘉義大學 蘭潭校區圖書館一樓展覽廳

開幕典禮 暨 茶席表演 ▶ 2024 4/20 (六) 下午2:30至4:30

THE FINEST TEAPOTS IN TAIWAN

主辦單位 | 國立嘉義大學圖書館
執行單位 | 當代陶藝館





01

強化圖書館實質效益

★郭東榮老師畫作

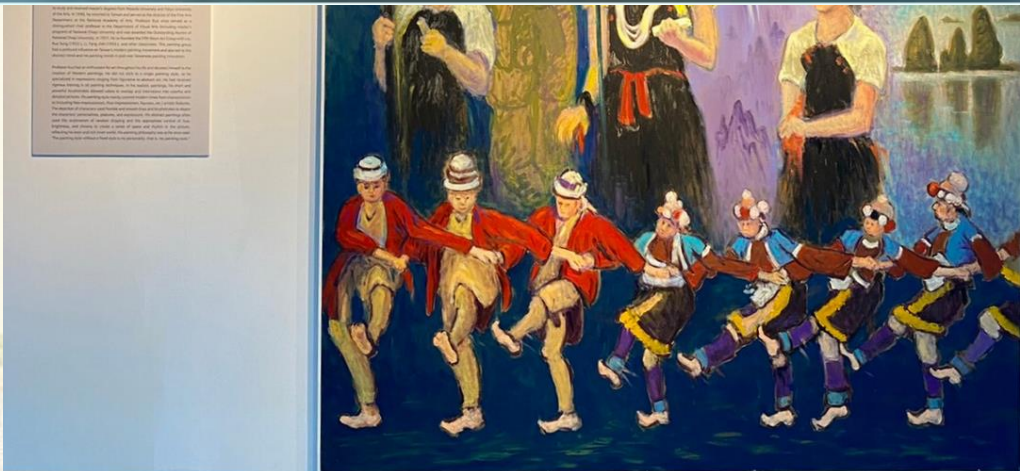



01

強化圖書館實質效益



1-2

台灣國立大學系統圖書館工作
圈113年度 - 嘉義大學提升圖
書館展演推廣服務計畫

★安排專業師資進行演講與經驗交流

演講	主題	目的
4月	如何成為優秀的策展人，策展經驗的甘苦談；以圖書館藝文展覽為例。	推動融入大學社會責任，進行聯盟「館務推動共好」以豐富館員工作知能及提升服務品質
9月	美術館與圖書館的碰撞，談藝術作品進入圖書館的管理與典藏，以及圖書館收藏藝術品的重要性。	



01

強化圖書館實質效益



1-3

國立嘉義大學圖書館藝術品
及文物典藏維護管理要點





02

增進讀者對圖書館的使用率

館務發展暨讀者滿意度問卷調查
113年3月27日(三)至4月30日(二)

舉辦主題書展，推廣閱讀活動
113年2月19日(一)至3月29日(五)

112-1「借閱龍虎榜」推廣活動
各學院借書排行前五名學生，
發給獎狀一紙及便利商店商品卡



館藏電子資源推廣活動
113年4月22日(一) 10-16時

「閱讀驚喜包」快閃活動
113年4月23日(二)三館同步

配合師生需求，辦理圖書館資源
利用教育課程、亦開放展覽廳與
試聽團體室作為授課場域



02

增進讀者對圖書館的使用率

館務發展暨讀者滿意度問卷調查
113年3月27日(三)至4月30日(二)



宗旨



了解讀者對本館經營之需求與滿意度，進一步預測未來館務發展的趨勢，作為政策擬定之依據，以期提供更加完善的資源與服務。



★截至4/8有150人填答



02

增進讀者對圖書館的使用率

舉辦主題書展，推廣閱讀活動
113年2月19日(一)至3月29日(五)



AI新世界~館藏科幻小說展

民雄

介紹AI人工智慧的相關技術、發展趨勢及應用；另介紹著名科幻作品大獎—雨果獎的得獎作品及近年熱門科幻小說





02

增進讀者對圖書館的使用率

112-1「借閱龍虎榜」推廣活動
各學院借書排行前5名學生，
發給獎狀一紙及便利商店商品卡



宗旨



鼓勵同學借閱紙本圖書，
開拓視野，提升學習成效，
豐富生活情趣。

各學院借書排行前5名學生，圖書館
發給獎狀一紙及便利商店商品卡，
委請各系所於週會公開頒獎：

名次	商品卡金額
第一名	600元
第二名	500元
第三名	300元
第四名/第五名	200元



02

增進讀者對圖書館的使用率

宗旨



本館除提供專業學術資源，亦有輕鬆閱讀的刊物，讓讀者在繁忙的研究與課業中，休息放鬆後，充電再出發；讓休閒增添知性，讓知性走入生活。

推廣「KONO Libraries 精選誌」及本館休閒性質平台電子書；並視其需求引領其使用學術電子資源。



館藏電子資源推廣活動
113年4月22日(一) 10-16時

國立嘉義大學
NATIONAL CHIAYI UNIVERSITY



02

增進讀者對圖書館的使用率

宗旨



為讓師生重拾閱讀的樂趣，拓展閱讀視野，圖書館配合世界書香日，特別舉辦「閱讀驚喜包」活動，以提升校園閱讀風氣。



「閱讀驚喜包」快閃活動
113年4月23日(二)三館同步

Step1.借閱圖書驚喜包一份(每包有5冊不同類型圖書)，圖書館發給兌換券一張。



Step2.讀者最快得於113年5月20日(星期一)起歸還圖書，即可兌換便利商店商品卡(100元)一張。



02

增進讀者對圖書館的使用率

宗旨



導覽暨服務介紹、電子資源檢索及利用教育、Endnote書目管理軟體教學及Turnitin論文比對系統講習等，主動積極推廣館藏資源，以增進學生資訊素養能力。



- ★112-2中文系許尤娜老師開設「多元文化與電影賞析」通識課，於圖書館視聽團體室授課。
- ★「藝術鑑賞」通識課程配合展覽活動，於展覽廳進行藝文賞析。



配合師生需求，辦理圖書館資源利用教育課程、亦開放展覽廳與試聽團體室作為授課場域

國立嘉義大學
NATIONAL CHIAYI UNIVERSITY



02

增進讀者對圖書館的使用率

館務發展暨讀者滿意度問卷調查
113年3月27日(三)至4月30日(二)

館藏電子資源推廣活動
113年4月22日(一) 10-16時

期望增加 **10%** 學生入館使用率

舉辦主題閱讀推廣活動
113年2月24日(一)至3月23日(五)

「閱讀驚喜包」快閃活動
113年4月23日(二)三館同步

112-1「借閱龍虎榜」推廣活動
各學院借書排行前五名學生，
發給獎狀一紙及便利商店商品卡

★進館人次統計

館別	蘭潭	民雄	新民	總計
112年1至12月	88,709	34,488	47,976	171,173
113年1至3月	16,875	8,453	11,129	36,457



03

建立結合數位先進系統讓圖書館升級



3-1建置自動預約取書機計畫

提供較不受限於時間/地點之服務

3-2線上數位影片瀏覽系統評估與授權



03

建立結合數位先進系統讓圖書館升級

3-1

建置自動預約取書機計畫

規劃方案

規劃蘭潭校區學生活動中心設置自動預約取書櫃，提供24小時的讀者自行取預約書的服務。

建置目的

在讀者普遍不喜紙本閱覽的情況下，設置讀者便利的借書方式，能排除其到遍遠圖書館來的困難，增加其借書意願。

建置時程

俟教育部補助款核撥後至113年12月31日止。

預期效益

1. 以便利地點與時間來增強讀者借書意願，藉此提高借書率，培養e世代讀者的閱讀習慣。
2. 以自動化的管理預約借書，可視為圖書館e化服務、一個小型「分館」的延伸，提供24小時的借書服務。





03

建立結合數位先進系統讓圖書館升級



線上數位影片瀏覽系統評估與授權



規劃方案

112年取得三家線上影音平台試用，113年申請一家線上影音平台試用中，到期後將統計分析使用量，俾憑辦理採購。

建置目的

視聽傳播媒體不斷地演變，改變了讀者收看影音資料的方式，期提升在校師生公播版影片使用率。

預期效益

113年預計訂購線上授權影片100-125片，廠商線上擴充新代理影片速度較快，且方便師生不受限於時間、場域及設備觀看，得有益增加使用率。



Thanks for listening!

國立嘉義大學
NATIONAL CHIAYI UNIVERSITY