



國立嘉義大學
National Chiayi University

院系特色簡介

國立嘉義大學

| 綠色 | 健康 | 關懷 |

管理學院



學院特色介紹

College feature introduction



管理學院特色

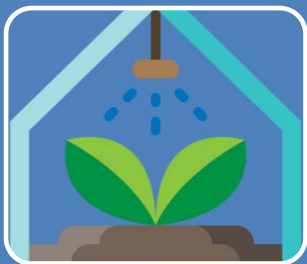

新民溫室食農教育深化推廣

- 食農產業管理人才培育
- 食農支援管理系統建置



數位科技創新管理人才培育

- 元宇宙數位教室
- 客製化師生虛擬互動平台建置



數位行銷創意實作人才培育

- 數位行銷直播室
- 為在地企業製作推廣方案與行銷活動

管理學院特色



金融科技與巨量資料分析管理人才培育

- 金融科技產業專業知識與技能整合
- 程式量化交易模擬平台上實戰演練



企業永續管理人才培育-碳足跡盤查 (CFV)

- 產業永續發展管理學程
- 碳足跡盤查相關知識教授及專業證照輔導



國際交流推廣暨國際移動力管理人才培養

- 姊妹校交換生、雙聯學制推動
- 拓展海外學習經驗、增進國際交流與文化體驗

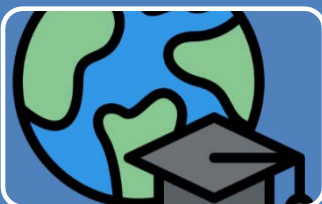

全英文授課觀光暨管理碩士學位學程

- 鼓勵英語授課、強化學生外語能力
- 獎勵師生參加國際學術會議、競賽、海外研習與進修



02

—CONTENTS—

系所特色介紹

Department feature introduction

- 企業管理學系暨研究所
- 應用經濟學系
- 科技管理學系暨研究所
- 資訊管理學系暨研究所
- 財務金融學系暨研究所
- 行銷與觀光管理學系暨研究所
- 管理學院全英文授課觀光暨管理碩士學位學程
- 管理學院碩士在職專班

➤ 注重通才培育



➤ 理論與實務並重

A 理論

- ◆ 管理領域專長背景
優良師資
- ◆ 經營管理、運籌
物流等系列課程
規劃



B 實務

- ◆ 企業實習
- ◆ 企業參訪
- ◆ 多元活動

➤ 多元化活動規劃

發展方針與特色

- 國際接軌
- 科際整合
- 企業倫理

人才培育目標

- 專業經理人
- 企業家精神
- 新一代創業家

管理實務專題研討課程

- 台灣產業發展
- 企業經營策略
- 企業實務研討等演講

應用經濟學系

學系特色

以紮實的經濟學理論為基礎，培育經濟學術研究人才，進而配合應用課程的訓練，培育來台灣經濟發展過程中所需之工商服務業人力。發展特色以國際化與資訊化為目標。

教學特色

國際化：鼓勵學生選修第二外語、鼓勵學生參加國際交換生、國際雙聯學位生之申請(日本尾道市立大學)，並提供相關活動獎助學金。

資訊化：與資訊管理學系合作開設程式設計、資料庫管理、資料探勘與巨量資料分析等課程，結合傳統應用經濟系資料分析之相關課程，例如 統計學與計量經濟學等數量分析課程，強化本系學生資料分析的能力。

關懷學習

提供多項獎助學金供本系學生申請，包括陳昭穎先生獎助學金、永馨獎助學金、沈惠美小姐(吟新)獎助學金、應用經濟學系獎助學金等，每名獎助學金新台幣一萬元整，實際獎助名額視當學年經費情形彈性調整，近幾年都有近20個名額可供申請。

亦提供國際交換生與雙聯學制獎學金：獎勵對象為本系在學學生，其申請國際交換生或雙聯學制通過資格審查並取得入學通知，且實際至國外姐妹校入學者。獎勵名額無上限：

- (一)交換生1學期者，核發每名1萬元獎學金。
- (二)交換生1學年者，核發每名2萬元獎學金。
- (三)雙聯學制學程者，核發每名4萬元獎學金。

為提昇本系學生職場競爭力，鼓勵學生踴躍報考各項經濟相關專業證照，特訂定「國立嘉義大學應用經濟學系經濟相關專業證照獎勵要點」。獎勵適用對象為本系在籍學生。經濟相關證照獎勵金分成二級、A級與B級。其中，A級證照獎勵金五百元，B級證照獎勵金三百元。

科技管理學系暨研究所

學系特色

致力於建構學生科技管理基本知識，激發科技管理理論與產業現場實務連結，培養具備**創意、創新、創業**知能之全方位經營人才。

以科技管理理論為基礎，結合實務個案進行研討，精準判斷分析與客觀推理。

產業連結

智慧財產管理專業人員：智財管理為**高科技產業**維持及強化競爭力不可或缺的工作。

永續管理專業人員：國際對**永續**議題的重視，使台灣產業也逐漸轉型以面對未來社會及環境的挑戰。

產品管理人員：面對商業環境競爭，新產品的**開發與管理**，能夠使企業留住舊客戶且吸引潛在消費者。

專案管理人員：**領導**產品研發、**掌握**開發流程，確保產品如質如期完成，為企業中重要角色。

就業方向

郭皇志：創業初期與嘉義大學育成中心合作，也榮獲103年度「u-start」製造業組第一名。成立「皇佳鹿園」和「皇佳企業社」，並與嘉義縣政府、嘉義大學及養鹿協會進行產官學結合，共同為產業努力。

孫士嫻：創辦了「銀色大門-老人送餐平台」，以科技創建整合平台，幫助更多長輩、家庭以及小農。



資訊管理學系

教育理念

資訊管理涵養 + 資訊科技知識 = 經營管理專業與資訊應用能力兼具之人才

教學特色



- 開設國際證照研習課程 - 微軟、甲骨文、思科等國際知名大廠
- 建立電子化企業國際證照實驗室

就業方向

百大上市櫃公司、跨國企業、政府機構.....

NVIDIA、Google、IBM、台積電、美光、BMW、鴻海、宏基、華碩、PChome、奇美、聯發科、聯想、台塑中鋼、正新橡膠、台灣銀行



ERP規劃師通過證書

財務金融學系暨研究所



具有相對地理環境優勢，俾於產學合作與就地考照

學生素質佳，藉由百年歷史的校友力量，就業機會高

「保證會銀(快贏)」教學目標與就業方向明確

師資學術專長多元且研究成果豐碩

以投資、理財及金融實務為主軸，並強調資訊科技訓練

軟、硬體設備新穎與齊備

行銷與觀光管理學系暨研究所

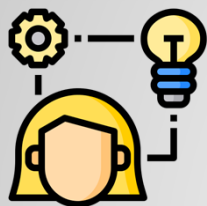

系務的經營管理

結合觀光休閒與行銷雙領域的專業，以建構觀光和行銷雙領域之核心。2018上海軟科世界一流學科排名，並榮獲台灣旅遊休閒類第1名，2020全球排名51-75名。

在觀光與行銷之核心主軸下，將規劃跨領域的智慧觀光與高科技行銷等專業學程以培育未來社會潮流所需求之相關人力。藉由各種教學活動之參與安排、參訪、產業實習之鼓勵等規劃，以落實強調在地意識之以行銷與觀光兩主軸並重之經營定位。



招生

兼重商管與非商管(鼓勵跨科系碩、博士生)，更開放招收外籍學生（目前有越南籍、印尼籍等）、僑生及大陸交換學生的研究生入學，營造多元文化學習環境。



以在地關懷為基礎

結合行銷與觀光應用與研究能力，實踐於在地社區與產業發展以促進地方的繁榮，使同學成為擁有行銷與觀光雙專業且具有在地意識全方位之優秀人才。

管理學院全英文授課觀光暨管理碩士學位學程

學程特色

- 致力於建構學生觀光休閒與企業經營管理智能，增進專業管理知識與產業實務連結，培養具備多元國際視野與移動力之觀光休閒產業、企業經營管理的經營專業人才。

產業鏈結

- 觀光旅行事業管理人員
- 觀光飯店業管理人員
- 中小企業管理人員
- 多國籍企業管理人員



就業方向

- 創辦留學顧問中心
- 於國內外大學擔任講師
- 任職於台灣的國際型企業並派駐國外
- 任職於科技產業與傳統產業



管理學院碩士在職專班

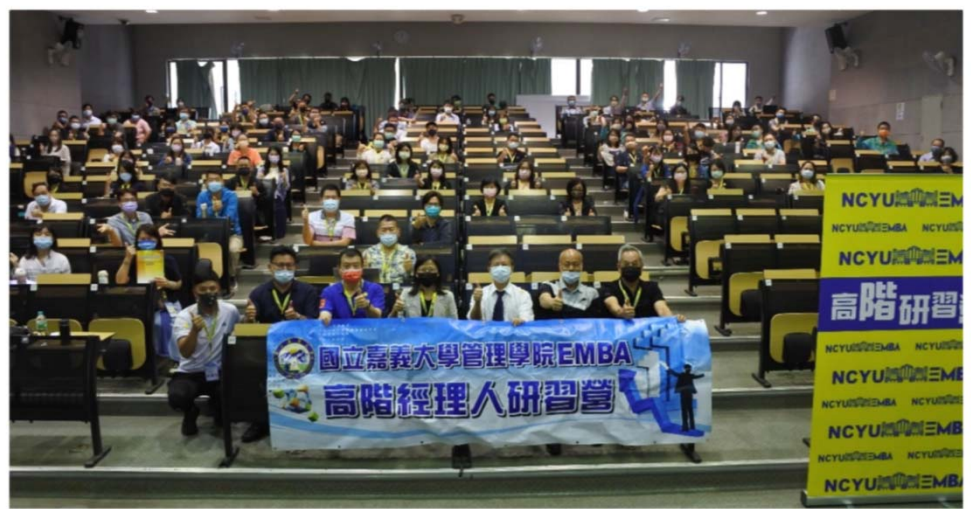

發展方向與重點

整合資源發揮綜效



培育專業管理人才



注重理論實務整合



強調互動團隊合作



培養分析表達能力



落實產學交流活動





教師研究特色 介紹

Research feature introduction



教師研究特色介紹

系所名稱：企業管理學系

教授姓名：游鵬勝 特聘教授

研究特色

資源規劃問題(生產、財務、服務品質等資源的規劃與配置問題)

具體產業應用

- 赴日本琉球參加第4屆亞太 工程與自然科學國際會議出國報告
- 赴日本廣島參加2017企管與資訊國際研討會出國報告
- 110年雲嘉南區域運籌人力資源整合服務計畫輔導顧問
- 「110年度駐外技術團海空運包裝(含倉儲)、報關及海運運送服務」採購案評審委員
- 中華民國消費者文教基金會雲嘉南分會專業委員
- 109年度彰化縣公車動態系統維運計畫外聘委員
- Transportation Research E, Journal of the Operational Research Society, Science Progress, Socio-Economic Planning Sciences 等期刊論文審查委員

研究特色成果

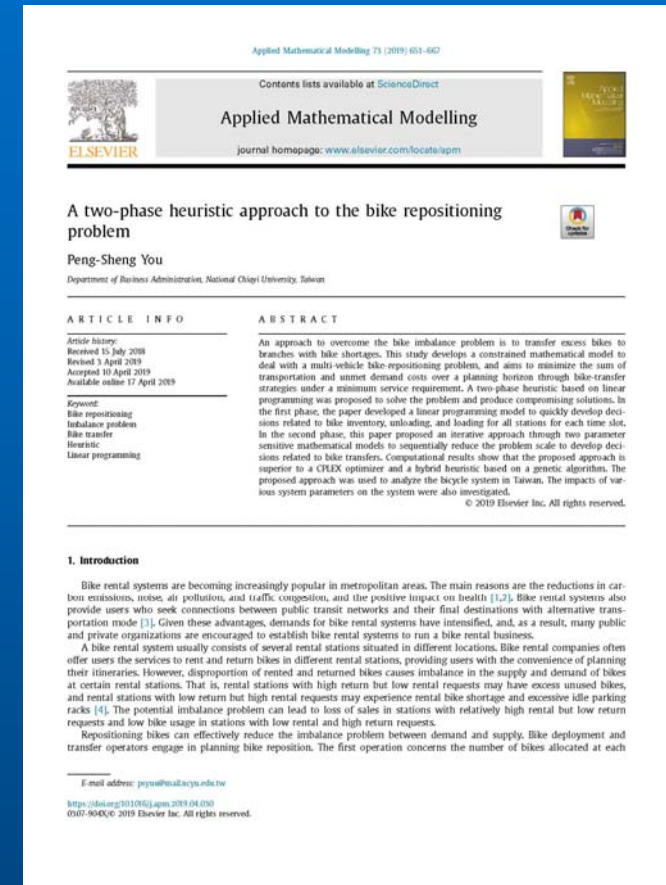

2019發表於Applied Mathematical Modelling



教師研究特色介紹

系所名稱：企業管理學系

教授姓名：吳泓怡 教授兼院長

研究特色

主要研究領域：品質管理、績效評估與管理、知識管理。近期研究計畫：

- 以ISO21001:2018教育組織管理系統探討影響溝通機制關鍵因素暨建構評估模式
- 建構物聯網開發平台經營策略暨服務創新分析評估模式
- 以食品安全資訊探討影響消費者採購關鍵因素暨建構評估模式文化創意園區永續經營管理績效評估暨創新服務模式之研究
- 建構並評價台灣技術服務業者之學習服務管理的混合式數位學習內容

具體產業應用

- 台灣產業國際化協會常務理事
- 嘉義市政府公共債務管理委員會委員
- 102、105、108年度國科會工業工程與管理學門規劃委員
- 品質學報 (Journal of Quality) 編輯委員
- 國際學術期刊 (SSCI/SCI)(*Annals of Operations Research, European Journal of Operational Research, Evaluation and Program Planning, International Journal of Production Economics, Journal of Cleaner Production, Computers and Education, Management Decision, Thinking Skills and Creativity, Technological Forecasting and Social Change, Tourism Management etc.*) 論文審查委員

研究特色成果



指導學生獲獎成果分享



教師研究特色介紹

系所名稱：企業管理學系

教授姓名：蔡進發 教授兼系主任

研究特色

服務業行銷、消費者行為、休閒旅遊

具體產業應用

- 2013 Best paper Award from 3rd International Conference on Sustainable Tourism Management, School of Tourism Development
- Best paper award from 2014 the 2nd International Conference on Marine Tourism and Sports Leisure Industry
- 2014臺灣商管與資訊研討會 佳作論文獎
- 2013、2014、2015、2016年度中華商管科技學會學術研討會「行銷與顧客關係管理類」最佳論文獎
- 103年度中華民國管理科學學會管理學報論文獎
- 105年度中華民國管理科學學會管理學報論文獎-年度最佳實用價值論文獎
- 2022第十三屆前瞻管理學術與產業趨勢研討會最佳論文獎
- 中山管理評論、電子商務學報、資訊管理學報、管理與系統...等期刊論文審查委員

研究特色成果



出席研討會發表研究成果



教師研究特色介紹

系所名稱：應用經濟學系

教授姓名：林億明 教授兼系主任

研究特色

著重在產業別效率分析與非市價值評估。

具體產業應用

目前將原先應用在環境經濟學領域的非市價值評估模型，應用在觀光節慶活動的經濟效益評估。

研究特色成果



至日本福岡參加EAAERE年會。



教師研究特色介紹

系所名稱：應用經濟學系

教授姓名：林幸君 教授

研究特色

為國內最知名產業關聯分析與可計算一般均衡模型分析的專家。

具體產業應用

產業關聯分析與可計算一般均衡模型分析適用於分析各個產業之經濟衝擊分析，例如農業災害、疫情衝擊、國家各項建設、新能源產業發展等。並擴充兩岸產業關聯分析運用於兩岸直航，兩岸與全球附加值貿易分析，以全球貿易分析模型分析探討中美貿易戰對台灣的影響。近期結合產業關聯分析模型和可計算一般均衡模型探討評估新冠肺炎(COVID-19)對我國總體經濟與各產業部門可能所造成的衝擊。

研究特色成果

台灣第一本完整介紹投入產出分析的大學與研究所參考用書

投入產出分析

理論與實務 INPUT-OUTPUT ANALYSIS
FOUNDATIONS AND APPLICATIONS



王塗發 · 楊浩彥 · 林幸君 · 賴金端 合著

投入產出架構代表整個經濟體系內產業間相互關聯的縮影，而投入產出分析則著重於各產業或部門間的相互依存性，故又被稱為產業關聯分析，是經濟分析的重要工具。



兼顧理論與實務，初學者入門最佳參考用書

作為政府擬定經建計畫之依據

學者專家研究分析及企業擬定經營投資計畫之參考

台灣第一本完整介紹 投入產出分析的大學與研究所參考用書，
兼顧理論與實務，初學者入門最佳參考用書。



教師研究特色介紹

系所名稱：應用經濟學系

教授姓名：陳韻旻 助理教授

研究特色

研究專長包括總體經濟學、契約理論以及公共經濟學。當中，契約理論著重於分析現實生活中的合約以及制度，而相關理論可應用於了解制度的潛在缺陷並如何改善。研究特色即在於融合公共經濟與契約理論，在總體經濟的框架中，探討政策設計與評估政策效果。

具體產業應用

自貨幣銀行學以及契約理論的分析，探討公司治理以及金融產業之發展；就總體經濟理論以及資料解讀，解析國際經濟走勢與事件是如何影響本國金融業與製造業。而公共經濟學之應用範疇則可用於剖析政府之租稅制度與退休金改革，對企業產生之影響評估。

研究特色成果



2021年發表於 Economics Letters



教師研究特色介紹

系所名稱：科技管理學系

教授姓名：李俊彥 教授

研究特色

1. 永續森林經營與監管鏈驗證
2. 林業的永續商業模式
3. 碳足跡、組織碳排放盤查

具體產業應用

- 輔導相關林產業參與FSC森林驗證
- 輔導林管處進行FSC森林經營驗證，計有東勢林管處、南投林管處、嘉義林管處、花蓮林管處、新竹林管處、台東林管處與稽核相關印刷業者之監管鏈驗證。

研究特色成果



輔導嘉義林管處逾12萬公頃國有林通過FSC驗證



教師研究特色介紹

系所名稱：科技管理學系

教授姓名：盧永祥 教授

研究特色

1. 效率與生產力分析；
2. 農業經濟分析(碳足跡、智慧農業、冷鏈物流等)；
3. 市場調查與效益評估分析；
4. 跨國、跨校、跨領域的產官學合作團隊。

具體產業應用

1. 農產品碳足跡估算模式(111年)
2. 冷鏈物流資源調查與研析(110~111年)
3. 智慧農業的經濟效益分析及推廣(104~111年)
4. 農業旅遊的經濟效益評估(102~111年)
5. 馬來西亞的農業設施與示範場域推廣(105~110年)

研究特色成果



在馬來西亞舉辦臺灣設施農業示範場域推廣宣導會活動



教師研究特色介紹

系所名稱：科技管理學系

教授姓名：陳旻男 副教授

研究特色

專研究領域聚焦於臺灣服務產業，研究成果具有社會貢獻性及產業應用價值性；陳旻男博士近五年內發表兩篇國科會管理一學門第一級期刊論文。這兩篇作品分別在2016年與2020年獲Research Policy接受刊登。

具體產業應用

- 2016年作品提出服務業的統理架構，並以臺灣前1,000大服務業為對象，是管理文獻上少數以實證結果證明服務產業發展的創新過程與製造業一樣具有集群特性，該研究對服務業發展產生重要的管理與政策意涵；
- 2020年作品則進一步探究307家台灣服務業的創新特性，研究結果指出混合式創新專屬性機制可有效克服服務產業的鬆散創新情境，對服務業的規模化與國際化提供解決方案。
- 陳老師積極將研究結果投入於創業實作與社會實踐之中，投入輔導新創資訊服務業-翱翔智慧股份有限公司，協助業務發展、商業資料計價模式開發與介面系統優化與商品修訂推廣，成功協助渡過創業混沌期。

研究特色成果



榮獲國科會111年度吳大猷先生紀念獎

出席2022年國科會管理一學門研究成果發表，分享榮獲優秀年輕學者研究計畫（三年期個別型計畫）成功經驗



教師研究特色介紹

系所名稱：資訊管理學系

教授姓名：張宏義 教授兼系主任

研究特色

主要研究方向分為**網路安全**、**金融科技**、**智慧農業**、**智慧醫療**、**醫療物聯網**，並注重將研究應用於實際場域，曾獲選微軟最有價值專家 MVP。

具體產業應用

- 1 網路安全
 - 與富智康國際股份有限公司合作執行2項計畫：
 - ✓ 基於 SDN 網路之智慧資安防護系統的設計與實現
 - ✓ 智慧資安防護系統的設計與實現-以醫療院所與住宿型服務機構為例
- 2 智慧農業
 - ✓ 智能化鳳梨生產田間作業機械研發與應用計畫
- 3 醫療物聯網
 - 與富智康國際股份有限公司(鴻海集團)和嘉義仁德醫療集團場域合作執行計畫
 - ✓ 以 AIoT 為基礎之長期照顧管理應用 — 以醫療院所與住宿型服務機構為例

研究特色成果



智能化鳳梨生產田間作業
機械研發與應用計畫-實地場勘



教師研究特色介紹

系所名稱：資訊管理學系

教授姓名：陶蓓麗 教授

研究特色

主要研究領域分為**電子商務**、**數位行銷應用**、**社群商務**，曾擔任中華民國資訊管理學會第十~十六屆監事，現任中華民國資訊管理學會第十七屆監事以及資訊管理學報編輯委員。

具體產業應用

參與多項相關研究計畫，以下列舉5項：

- 1 社交網路之廣告訊息分享:以外在及內在動機、及分享文化為基礎之研究
- 2 瞭解行動通訊之群體溝通: 以社會資本及群體感覺為基礎之研究
- 3 網路衝動購物之探究-以環境心理學為基礎之研究
- 4 網路部落格使用之整合性模式: 以功利動機、享樂動機、習慣及部落格身份為基礎之研究
- 5 探討社群網路自我揭露位置之研究

研究特色成果

ISSN 1668-3732

資訊管理學報

第二十九卷 第三期 中華民國一〇一一年七月

服務有價—以價值接受模型探討消費者對串流音樂平台之訂閱意願	199
陳孟淳 東海大學資訊管理學系	
林錦為 國立中正大學資訊管理學系	
范謙中 拓璞產業研究院	
林麗娟 東海大學資訊管理學系	
隱私標準重要嗎?從社會接受與隱私疑慮探討社群媒體的自我披露	223
蔡家安 國立雲林科技大學資訊管理學系	
建構具安全性的智慧合的共享方案 以房產共享為例	253
蘇品佳 國防大學資訊管理學系	
夏君和 國防大學資訊管理學系	
蘇學誌 國防大學資訊管理學系	
遊戲化能否提升用戶對健身 app 的持續使用意願? 比較內在和外在遊戲化元素的有效性	277
謝維輝 東海大學企業管理學系	
高文婷 海南大學管理學院工商管理系	
涂頌頌 東海大學企業管理學系	

社團法人中華民國資訊管理學會

現任資訊管理學報編輯委員



教師研究特色介紹

系所名稱：資訊管理學系

教授姓名：徐淑如 教授

研究特色

主要研究領域分為**行動商務**、**數位行銷**、**專案管理**，曾擔任經濟部商業司服務業創新研發計畫審查委員、嘉義市SBIR計畫審查委員，以及中華民國資訊管理學會會員代表。

具體產業應用

參與多項相關研究計畫，以下列舉5項：

- 1 組織網際網路使用政策對員工工作行為的影響-組織公平與社會鍵之觀點
- 2 員工對組織網路監控政策承諾前因之探討?以知覺正義為中介變項
- 3 資訊系統專案風險分析方法之研究--結合失效模式效應分析與模糊多評準決策分析方法
- 4 品牌廠商以行動應用軟體為促銷工具效果之探討
- 5 應用知識管理對資訊顧問導入系統績效影響之探討

研究特色成果



111年度**嘉義市**地方產業創新研發推動計畫
地方型SBIR

說明會報名 申請文件下載

說明會辦理
05/11
05/20
(詳見報名表單)



經濟部商業司
服務業創新研發計畫
Service Industry Innovation Research
放眼服務創新 錢進研發商機

了解更多

曾任經濟部商業司服務業創新研發計畫
審查委員與嘉義市SBIR計畫審查委員



教師研究特色介紹

系所名稱：資訊管理學系

教授姓名：葉進儀 教授

研究特色

主要研究方向為資訊技術應用於醫學領域上的研究，專精於**深度學習**、**系統模擬**以及**醫學影像處理**，曾獲得美國催眠師協會證照，以及績優兼任行政工作教師獎和校導師肯定獎。

具體產業應用

參與多項資訊技術應用於醫學領域上的計畫：

- 1 使用深度學習於胸部 X 光影像(包含COVID-19)上的自動醫學影像標註
- 2 用於醫學影像目標偵測之深度神經網路詮釋與視覺化：以肺栓塞和肺結節為例
- 3 使用深度卷積神經網路之電腦輔助診斷—從乳癌分類到心血管疾病檢測
- 4 乳房可疑病灶之電腦輔助偵測：從2D乳房X光攝影技術到數位乳房斷層合成技術
- 5 使用結構方程模式與高光譜影像處理技術分析乳房攝影影像

研究特色成果

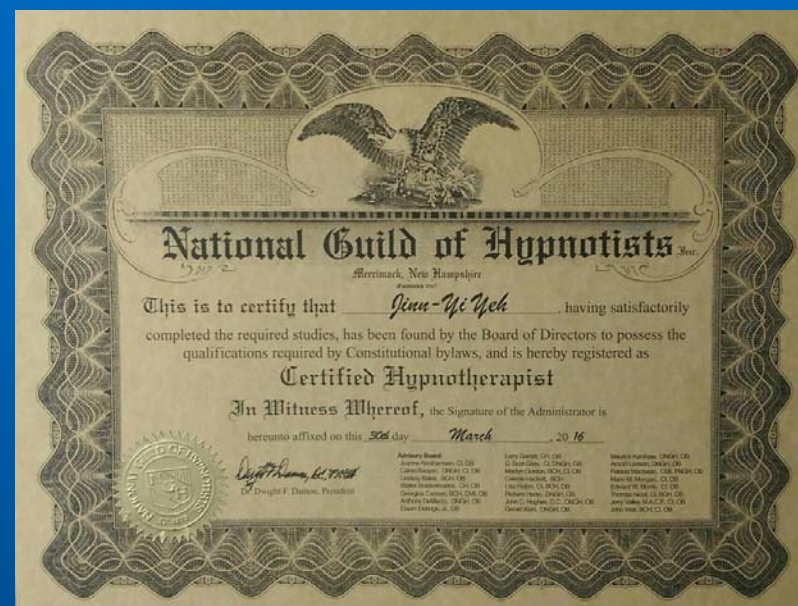

榮獲美國催眠師協會證照



教師研究特色介紹

系所名稱：資訊管理學系

教授姓名：董和昇 教授

研究特色

主要研究領域分為**數位轉型**、**電子商務**、**金融科技**、**企業智慧**，並指導學生參與多項競賽，曾榮獲 HICSS Best Paper 提名，以及多次獲科技部補助大專校院獎勵特殊優秀人才獎勵。

具體產業應用

參與多項大專生專題計畫，以下列舉5項為例：

- 1 線上影音談判產生器
- 2 最適路徑推薦APP實作之研究
- 3 拍賣網站資料擷取代理人之實作及研究-以Yahoo!奇摩拍賣為例
- 4 以RIA及即時線上影音之實作及研究-以即時線上寵物影音平台為例
- 5 3D線上虛擬辦公室-無實體辦公環境空間之實作

研究特色成果

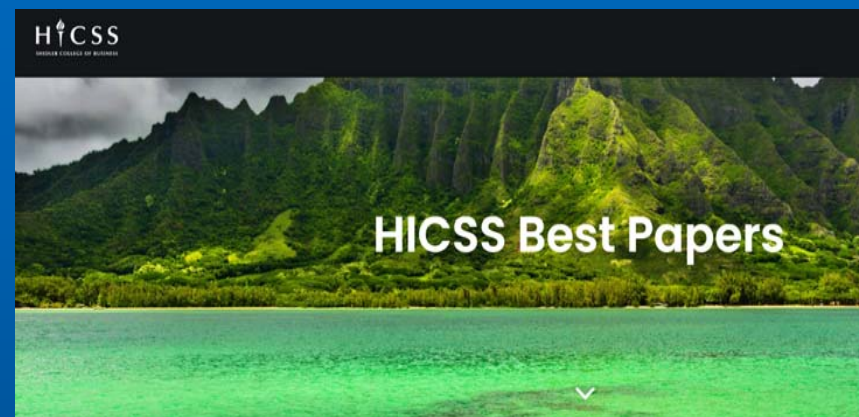

其研究論文曾榮獲
HICSS Best Paper 提名



教師研究特色介紹

系所名稱：資訊管理學系

教授姓名：李彥賢 教授

研究特色

主要研究方向可分為**推薦系統**、**資料與文字探勘**、**智慧農業**、以及**智慧醫療**，並專精於機器學習、文字探勘，與大數據分析，曾獲多項教學績優獎和科技部補助大專校院獎勵特殊優秀人才獎，現任嘉義大學智慧農業中心智慧科技組組長。

具體產業應用

參與多項相關研究計畫，以下列舉5項：

- 1 混合時間序列與非時間序列資料建構預測模式：以直播頻道潛在訂閱者與潛在退訂者預測為例
- 2 應用深度學習及影像校準於建構果樹弱化預警系統
- 3 健康資訊之整合研究-以引用文獻資訊協助進行主題相關文件推薦
- 4 共享經濟應用-優惠推薦與共時共享優惠媒合
- 5 個人化信用卡使用推薦應用

研究特色成果



應用深度學習方法
建構果樹弱化預警系統



教師研究特色介紹

系所名稱：資訊管理學系

教授姓名：施雅月 副教授

研究特色

主要研究領域為**電子商務**以及**資料探勘**，包含結合ESG下的公司財報預測、個人化的產品推薦系統、虛擬社群下的朋友推薦機制、自媒體環境下的創業特質分析等等，曾獲全國專案管理認證培訓大專教師優等獎以及多項教學優異獎。

具體產業應用

參與相關研究計畫，以下列舉4項：

- 1 結合顧客消費價值與顧客需求為主的整合式產品推薦方法
- 2 網路銀行採用行為之群體差異-以具有交叉作用的分解式計劃行為理論為主
- 3 企業資源規劃系統的關鍵成功因素, 系統評選以及使用者採用情形之研究
- 4 行動商務技術的關鍵因素及其任務科技適配情形之探討 - 以房仲產業為例

研究特色成果



榮獲全國專案管理認證培訓
大專教師優等獎



教師研究特色介紹

系所名稱：資訊管理學系

教授姓名：戴基峯 副教授

研究特色

主要研究領域為**企業系統導入與電子化企業與數位科技價值與策略性運用**，專精於跨組織資訊系統以及企業資源規劃系統，曾榮獲本校教師服務優良獎與全校優良導師肯定獎。

具體產業應用

每年帶領學生考取中華企業資源規劃學會(ERP學會)的ERP規劃師證照，幫助學生提早知悉及考取專業領域相關證照。曾參與「電子化供應鏈整合情境下複合型統轄的績效與存續性」、「動盪環境下企業系統能耐及數據分析能耐對廠商績效之影響-以組織敏捷性和隨機應變能力為中介變數」、「企業系統環境中多元利益關係人之管理：檢視一致的利益關係人參與對於終端用戶對企業系統團隊之社會認同、企業系統的組織適配度與企業系統成效之影響」等等計畫。

研究特色成果

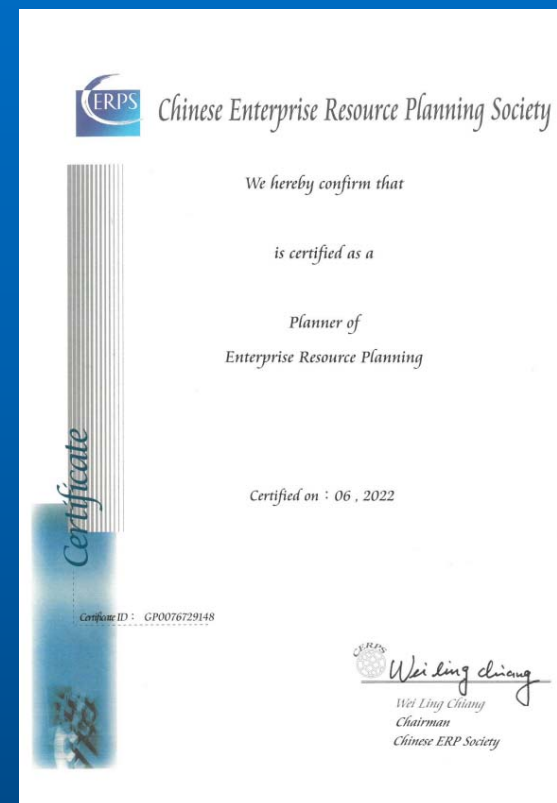

每年帶領多名學生考取ERP規劃師證照



教師研究特色介紹

系所名稱：資訊管理學系

教授姓名：林宸堂 助理教授

研究特色

主要研究領域分為**網路通訊**、**資訊安全**、**行動商務**，著重深入探討每項技術底層的架構以及技術在實務場域上的應用，曾擔任工研院電通所 N 組 IPsec 研究員、資策會資訊技術處研發工程師、網路通訊實驗室網管/團隊經理，以及網路多媒體研究所寬頻網路中心/技術規劃組組長，並曾榮獲教學特優獎。

具體產業應用

將研究技術應用至實務場域，並獲得多項專利，以下列舉5項：

- 1 數位影像版權之保護與驗證方法
- 2 植基於灰預測來預測分散式阻斷服務攻擊之機制
- 3 以來電通訊終端識別碼偵測可能來電者之方法及其通訊裝置
- 4 偵測可能來電者之方法及裝置
- 5 通訊連絡簿處理方法、儲存媒體及通訊裝置

研究特色成果



林宸堂

教學特優獎
管理學院 - 資訊管理學系

學歷
國立交通大學 資訊工程學系博士

經歷
資策會「資訊人才培訓班」課程講師
資策會資訊技術處 Security Team/VPN 研發工程師
資策會網路通訊實驗室 網管/Security 團隊經理
資策會網路多媒體研究所寬頻網路中心/技術規劃組 組長

自述
從學自交通大學資訊系取得博士學位後，即留下「國防役」到資策會工作。初職只是個每天寫程式的研發工程師，慢慢就升為管理職，底下帶了約二十人的團隊，每天的工作內容除了面對形形色色的廠商客戶外，再來就是管理這些不知天高地厚的小朋友，說他們是小朋友，是因為我的團隊中很多也是國防役的碩士，都是些剛畢業的社會新鮮人。
在資策（資策會）待了五年後，決定轉職進修，到學校教書。原因是：現在的社會新鮮人有很好的知識與能力，但是卻完全不曉得做事的方法與態度，與我在我的職場部門裡一個一個的訓正，不如回到他們學習成長的地方——學校，來訓練他們。這就是我在資策工作多年後決定轉到學校的動機。
因為我一直相信，正確的態度與學習能力才是教育的重點，知識與技能只是結果，而學生只有從老師專注投入的教學態度，才能理解這些課本沒提到的事情。因此，教書的這些年來我也一直提醒自己：「要投注更多的熱情在你的教學上，讓學生看到、感受到你對工作的投入，他們才會學到该有的態度與方法。否則，他們只會學到知識，而你只是一個「教書匠」而已。」

榮獲教學特優獎



教師研究特色介紹

系所名稱：財務金融學系

教授姓名：黃鴻禧 教授

研究特色

- ◆ 學術研究興趣主要包括：投資學理論、風險管理、最適保險單設計、衍生性商品定價等，這些領域的研究成果已分別發表在國內外知名財務期刊。
- ◆ 除利用財經相關套裝軟體作為統計分析的工具外，研究成果經常藉助於數學推演與電腦程式撰寫。

具體產業應用

- ◆ 黃鴻禧老師經常指導大學部學生的實務專題與研究生的碩士論文，主要聚焦於當今財金實務的重要課題，有助於提升學生的財金實務分析能力。
- ◆ 黃鴻禧老師經常獲邀擔任理財知識的實務講座，尤其是講授如何利用手機APP做理財計算，將所學推廣至各機關團體，並藉於行銷本校的優良辦學績效。

研究特色成果



鼓勵學生參加證券投資競賽



教師研究特色介紹

系所名稱：財務金融學系

教授姓名：蔡柳卿 教授

研究特色

主要專長為會計，通過專門職業及技術人員高等會計師考試，研究興趣包括財務會計與管理會計、財務會計、智慧資本/無形資產評價、公司治理、績效評估與薪酬設計。

具體產業應用

- 會計資訊之評價與薪酬契約角色的實務評估
- 財務資訊報導準則潛在的經濟後果,例如研發資本化之準則規定對研發投資效率影響之實證分析 (獲2016第四屆「社團法人中華民國會計師公會全國聯合會論文獎」金獎：“The Relationship between R&D Capitalization and R&D Investment Efficiency: The Effect of Equity-based Compensation”)
- 無形資產之評價
- 績效衡量與薪酬設計的產業應用
- 會計資訊和公司治理的產業實務分析，例如公開資訊觀測站警示之潛在肥貓公司的『董監事酬金 - 績效關聯性』:兼論投資人評價之市場機制效果 (指導學生榮獲科技部大專生專題計畫研究創作獎)

研究特色成果



獲獎年度	計畫編號	學生姓名	敬請學校	年級	計畫名稱	指導教授	申請機關
107	107-2813-C-415-017-H	廖家晏	國立嘉義大學財務金融學系	2	公開資訊觀測站警示之潛在肥貓公司的董監事酬金-績效關聯性:兼論投資人評價之市場機制效果	蔡柳卿	國立嘉義大學財務金融學系

指導本系學生獲得大專生專題計畫研究創作獎、個人教學研究專長歷年執行國科會專題計畫



教師研究特色介紹

系所名稱：財務金融學系

教授姓名：李永琮 教授

研究特色

主要專長為保險精算，為國內學界極少數擁有美國壽險精算學會副精算師以上資格教師，研究興趣在保險精算、退休金、金融商品評價、退休理財商品、金融機構風險管理等。

具體產業應用

李永琮老師之研究可能涉及的產業應用如下：

- 退休金計畫及各種社會保險(例如職災保險、就業保險)之精算。
- 退休金制度之研擬、規劃及設計。
- 退休理財金融商品的評價及開發，例如反向房屋抵押貸款；指導學生論文(我國反向抵押貸款契約之評價：跨界風險保險、延壽及鰥寡年金)榮獲2022富邦人壽碩士論文獎佳作及最佳實務應用論文。
- 保險公司的資產負債管理、風險衡量等。
- 與保險精算有關之產業應用。

研究特色成果



我國反向抵押貸款契約之評價：跨界風險保險、延壽及鰥寡年金)榮獲2022富邦人壽碩士論文獎佳作及最佳實務應用論文。



教師研究特色介紹

系所名稱：行銷與觀光管理學系

教授姓名：曹勝雄 終身特聘教授

研究特色

- 理論建構
- 觀光行銷
- 旅運經營
- 休閒事業管理
- 休閒產業績效評估

具體產業應用

- 與林瑩萱同學論文「探索認真性休閒者之雕琢行為」刊登於戶外遊憩研究 (TSSCI) 期刊
- 與陳元泰同學論文 "Can leisure crafting enhance leisure engagement? The role of time structure and leisure type" 刊登於 Leisure Studies (SSCI) 期刊
- 與張金明同學論文「以跨層級分析探討智慧領團 App 對帶團的影響」，刊登於觀光休閒學報 (TSSCI) 期刊

研究特色成果



榮獲「全球前2%頂尖科學家榜單 (World' s Top 2% Scientists 2020) 」殊榮



教師研究特色介紹

系所名稱：行銷與觀光管理學系

教授姓名：沈宗奇 教授

研究特色

- 品牌管理
- 網路行銷
- 消費者行為
- 策略行銷
- 國際企業經營策略

具體產業應用

- 用戶原生網路口碑之影響要素研究：大數據、評論者與消費者之整合觀點
- 直播電商中消費者行為意圖之研究：購買與購後影響要素的整合觀點

研究特色成果



國立嘉義大學110學年度教師教學肯定獎



教師研究特色介紹

系所名稱：行銷與觀光管理學系

教授姓名：李爵安 副教授

研究特色

- 組織靈活度 (包括公司靈活度、顧客靈活度、行銷靈活度等)
- 數位轉型
- 數位行銷
- 企業資訊系統
- 跨組織資訊系統
- 量化研究、結構方程

具體產業應用

- “Inter-Organizational System Integration: Introducing Compromise as a Key Construct for Manufacturing Firms and Their Suppliers” 刊登於 Data Base for Advances in Information Systems (SSCI)期刊
- “Dilemmatic dual-factor determinants of discontinuous intention in cryptocurrency usage” 刊登於 Information Technology & People(SSCI)期刊

研究特色成果



國立嘉義大學110學年度教師教學肯定獎



教師研究特色介紹

系所名稱：管理學院外籍生全英文授課觀光
暨管理碩士學位學程

教授姓名：吳美連 教授

研究特色

- 組織中的人際關係
- 職涯或工作價值相關之研究
- 職場婦女相關研究 (已婚婦女再就業、女性主管與專業之工作-家庭衝突、臺灣中小企業頭家娘的角色與功能、女性創業、組織中的性別議題)

具體產業應用

- 家族企業、夫妻檔企業、或中小企業經營管理之參考。
- 組織多元勞動力管理之應用；組織性別議題之重視。
- 企業員工招募選用及不同世代員工管理之應用。

研究特色成果



至雅典參加國際研討會—Euro Business and Economics Society Conference



教師研究特色介紹

系所名稱：管理學院外籍生全英文授課觀光
暨管理碩士學位學程

教授姓名：蔡佳翰 副教授

研究特色

- 職能分析
- 組織心裡分析
- 教育訓練與人員發展分析
- 訓練考核與績效評估（個人用團體）

具體產業應用

- 員工職涯輔導
- 員工協助方案建構
- 組織工作分析
- 工作團隊建構
- 領導力開發

研究特色成果



中油訓練所主管基層培訓主講



教師研究特色介紹

系所名稱：管理學院碩士在職專班

教授姓名：王俊賢 特聘教授

研究特色

- 創新過程(擴散/商業化)
- 新產品發展與導入
- 科技與組織
- 科技政策管理

具體產業應用

- How firms' openness promotes radical innovation performance: The joint interaction effects of political ties and business ties.刊登於 *Journal of Engineering and Technology Management* (SSCI) 期刊
- Examining the effects of governmental networking with environmental turbulence on the geographic searching of business model innovation generations 刊登於 *Journal of Knowledge Management* (SSCI) 期刊
- 擔任 *Journal of Knowledge Management* (SSCI) 副主編

研究特色成果



2022發表於Journal of Engineering and Technology Management



教師研究特色介紹

系所名稱：管理學院碩士在職專班

教授姓名：楊英賢 教授

研究特色

- 組織理論與管理
- 策略管理
- 國際企業管理
- 產業分析
- 管理經濟

具體產業應用

- 結合策略創新及策略變革，提供台灣企業轉型升級之建議
- 生態系統創新能力建構之研究—以電動機車領導廠商Gogoro個案為例。已被管理科學研究期刊接受
- 通過111年度科技部補助科學與技術人員國外短期研究計畫

研究特色成果



通過111年度科技部補助科學與技術人員國外短期研究計畫-赴日本廣島進行研究





國立嘉義大學
National Chiayi University

謝 謝

