

國立嘉義大學

Turnitin 原創性比對系統

教師版 使用說明



智泉國際事業有限公司



turnitin
Certified Partner

2026/01

Agenda

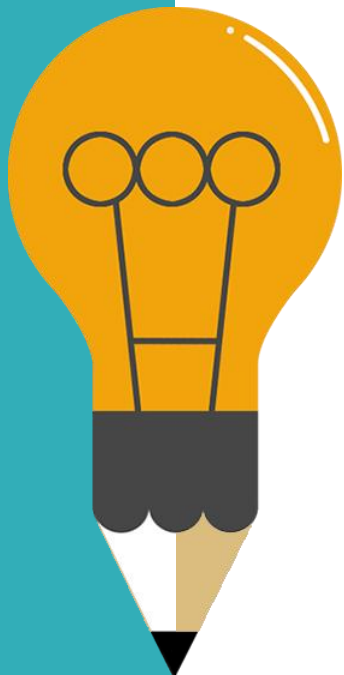

01

系統簡介

02

帳號申請與重設密碼

03

系統操作方式

- 使用者介面
- 原創性報告檢視
- 上傳文稿
- 下載列印報告

04

常見問題 / Q&A



系統簡介

- ◎使用者類別
- ◎比對資料庫來源
- ◎學術倫理資源
- ◎系統支援語言
- ◎上傳檔案格式支援

使用者類別

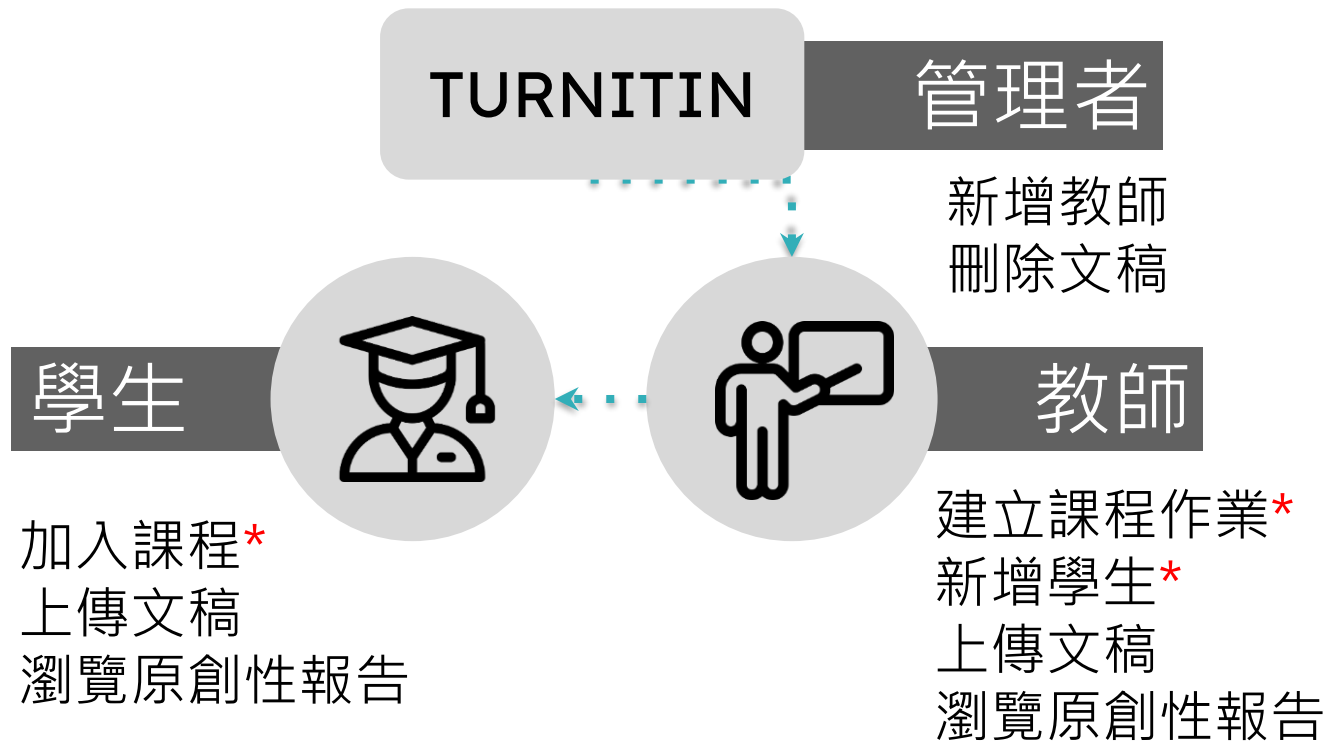



報告的相似度僅代表文章與資料庫文字的相似程度

✗ 並非直接判定抄襲與否的指標

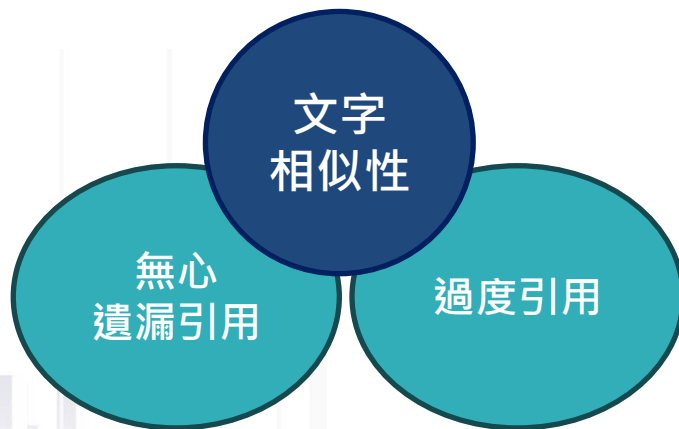

使用Turnitin比對系統的優點

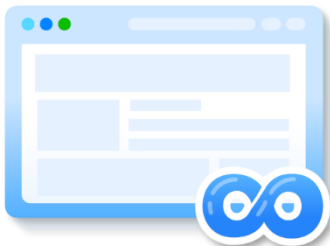

隨時使用
多次上傳比對



教師用以
指導學生



提升
文稿原創性

Turnitin比對資料庫來源



470億

公開網頁資訊



19億

用戶上傳文稿



1.9億

期刊出版品

(Aug. 2023)

image: Flaticon.com

語系支援

►上傳文章內容可支援30 種語言：

English, Chinese (simplified and traditional), Japanese, Thai, Korean, Catalan, Croatian, Czech, Danish, Dutch, Finnish, French, German, Hungarian, Italian, Norwegian (Bokmal, Nynorsk), Polish, Portuguese, Romanian, Serbian, Slovak, Slovenian, Spanish, Swedish, Arabic, Greek, Hebrew, Farsi, Russian, and Turkish

►Turnitin操作平台介面可切換20種語言

上傳文稿 檔案格式支援



01

比對內容



文字



圖片 / LaTeX

02

檔案格式

PDF(無加密、可反選文字、非Mac直接轉檔)

Microsoft Word, Excel, PowerPoint, WordPerfect, PostScript
HTML, RTF, OpenOffice (ODT), Hangul (HWP), Google Docs,
和純文字

03

檔案上限

小於 100MB & 800頁；大於20字

04

瀏覽器使用



Chrome, Firefox
Safari, Edge



舊IE



帳號申請與重設密碼



開館時間

三館08:30 ~ 21:00、自修室08:30 ~ 24:00、蘭潭視聽室08:30 ~ 17:30

在嘉好食光

飲食文化書展

114/11/17-12/28

民雄校區圖書館1樓展出



館藏與電子資源查詢

館藏查詢 / 個人借閱紀錄

雲端探索服務

嘉大博碩士論文查詢系統

書刊訂購系統

TURNITIN論文原創性比對系統

其他查詢系統



線上影音公播平台



你試用 我買單

TAEBDC-PDA 電子書選購活動

在嘉好食光--飲食文化書展

從日常的「逛市場」出發，網羅臺灣庶民小吃和世界異國料理，邀請讀者從美食看文化、讀歷史，認識各地風土人情。



查詢

館藏與電子資源查詢

館藏查詢 / 個人借閱紀錄

雲端探索服務

嘉大博碩士論文查詢系統

書刊薦購系統

Turnitin論文原創性比對系統

其他查詢系統



首頁 / 主選單 / 查詢 / Turnitin論文原創性比對系統

Turnitin論文原創性比對系統



[Turnitin論文原創性比對系統](#) ←系統網頁入口

Turnitin論文原創性比對系統是一種檢核報告或學術論文原創性的比對工具，目的在協助作者評估待發表資料與引用文獻之間相似度，以確保學術產出的品質。

帳號申請對象與方式

- 教師帳號：本校教師(含專案教師及兼任教師)、系所助教或行政單位之公務帳號。
- 學生帳號：本校職員、博碩士生、研究人員、大學生。
- 請下載並填妥帳號申請表後，回傳至各校區圖書館業務承辦人信箱，帳號建置約1-2個工作天。

帳號有效期限

- 帳號使用期限以**課程起訖日**為準。上學期課程起訖為當年度8/1起至隔年2/28日止、下學期課程起訖為當年度2/1起至9/30日止。若您的課程到期，請重新向圖書館申請加入新學期課程。

Turnitin論文原創性比對系統

頁面最下方→檔案下載 → Turnitin帳號申請表

國立嘉義大學 Turnitin 著作原創性比對系統_帳號申請表

Application for NCYU Turnitin Account

申請日期: 年 月 日

Application Date(YY/MM/DD):

學院別 College		級別 grade	
系所名稱 Department			
教職員編號 / 學生學號 Faculty Number/student ID.		姓名 name	
電子郵件信箱 E-mail	(以學校 Email 優先)		
連絡電話 Tel No			
指導教授 Advisor	(教職員必填)		
※備註:			



•各校區承辦人員

校區	承辦人	電話
		電子信箱
蘭潭校區 (農學院、理工學院、生命科學院)	王小姐	05-2717238
		theses1@mail.ncyu.edu.tw
民雄校區 (師範學院、人文藝術學院)	李小姐	05-2068233
		theses2@mail.ncyu.edu.tw
新民校區 (管理學院、獸醫學院)	林小姐	05-2732972
		libsm2732972@gmail.com

下載並填妥帳號申請表後，回傳至各校區圖書館業務承辦人信箱，帳號建置約1-2個工作天

教師 帳號啟用

- 圖書館新增帳號後，教師會收到如右圖的啟用通知信
- 請按照信中資訊進入啟用帳號流程

信件主旨：一個新的Turnitin帳戶已為您建立

瑪莉 陳 您好：

名 姓（英文格式方式書寫）

將您以指導教師的身分新增至 iGroup University 帳戶。

您即將以我們最新指導教師的身分，加入這個全球性的教育專家社群。很高興有您加入我們的行列。

準備好要設定您的課程了嗎？

開始使用

若為「立即登入」字樣，
請參考「重設密碼」步驟

若您遇到任何問題，請造訪 help.turnitin.com 以取得實用指南。

謝謝。

Turnitin



教師 帳號啟用

只要瞭解方法，設定 Turnitin 課程一點也不難。只要四個步驟，即可瞭解 Turnitin 課程管理工具的相關資訊，以及如何協助學生開始使用。本教學結束時，您就可以輕鬆應用這些步驟。

1. 建立密碼

您需要使用電子郵件與姓氏來建立 Turnitin 帳戶密碼，以及設定您的安全性資訊；在歡迎您使用的電子郵件中包含了這些資訊。您接著可以登入 Turnitin，並開始自訂您的帳戶。

2. 建立課程

欲使用您的機構可用的 Turnitin 服務，第一步就是建立課程。Turnitin 課程可將作業分組，協助您管理學生的提交內容。課程建立完成後，您即可開始建立作業。

[顯示細節](#)

3. 建立作業

一旦備妥您的課程，即可著手設定第一項作業。Turnitin 作業是接受學生提交之內容的基本條件。作業設定完成之後，即可開始將學生加入課程。

[顯示細節](#)

4. 新增學生

有三種新增學生的方式。不論是逐一新增學生，或上傳名單一次新增大量學生，都很方便。此外，何不允許您的學生依照自己的步調自行登記呢？

[顯示細節](#)

準備好開始使用 Turnitin 了嗎？

[建立密碼](#)

或者，何不將此頁面下載為 PDF，以供稍後閱讀？

在 guides.turnitin.com 可以取得這項資訊，以及更多其他的詳細資訊

請務必填寫與信件上一樣資訊，系統才會通過，並寄送密碼建立連結信



歡迎來到 Turnitin

雪莉 陳 您好：

您的指導教師 智泉國際 iGroupTaiwan 已為您登記 Turnitin 的 論文原力覺醒(ㄜˊㄅˋ)
3 研究生挑戰區 課程。

準備好要提交報告了嗎？

建立密碼

若您遇到任何問題，請造訪 help.turnitin.com 以取得實用指南。

謝謝。

Turnitin



帳戶設定

欲設定帳戶，請輸入電子郵件及姓氏。

電子郵件地址

輸入Email信箱資訊

姓氏

姓氏資訊 參照啟用通知信，勿填全名

您可以在 Turnitin 歡迎信中找到此資訊。

如果您已經無法再存取此電子郵件，可以請您的 Turnitin 教師尋找您的電子郵件地址。如果您是教師，請向您的 Turnitin 管理員請教此資訊。

下一步

帳號啟用

收到建立密碼通知信



帳戶設定

為驗證您的帳戶，我們已寄送一封電子郵件至：

[\[redacted\]@gmail.com](#)

請於 24 小時內點擊電子郵件內的連結，以繼續設定帳戶。

帳號啟用

- 收到建立密碼通知信
- 點擊連結建立密碼



若連結過期，
點選此處系統會重新發信

帳號啟用

帳戶設定完成

您現在可以使用您的電子郵件地址與密碼登入帳戶。

[現在登入](#)



重新設定用戶密碼

請輸入您的新密碼。您的密碼必須：

必須至少 12 個字元

至少包含一個數字

包含大寫和小寫字母

至少包含一個特殊字元 (~!@#\$%^&*()-_+=[]\|;:'<>,.?/)

密碼

確認密碼

[下一步](#)

[取消](#)

帳號啟用

- 首次登入
- 設定安全提示問題

歡迎至 Turnitin!

您已以學生身份被添加至 [模糊] 帳戶。

開始之前，我們需要確認你的使用者資料，並設定你的私密問題和答案。請隨時更改任何其他資料。

完成後，點選"下一頁"以繼續。

您的電子郵件 *

[模糊]3@gmail.com

秘密提示問題 *

請選取一個祕密提示問題。 ▾

問題答案 *

您的名字 *

維妮

您的姓氏 *

林

下一步

從選單中選取
祕密安全問題
並填入答案

帳號啟用

- 用戶同意書

完成此步驟後即完成整個
啟動流程，
可登入使用服務

用戶同意書

用戶同意書更新了。請閱讀下方的用戶同意書並決定您是否同意其內容的用字與條件：

Turnitin 終端使用者授權協議

*歐盟地區以外的使用者請僅參閱第 A 節。

**歐盟地區的使用者請參閱第 B 節。

保護您的個人資料及隱私，是我們的首要任務。無論快速變遷的數

我同意--繼續

不同意--退出



帳號申請與重設密碼

若您遇到以下情形，請參考「重設密碼」步驟



立即登入

通知信按鈕為
「立即登入」
但不知道密碼



沒有收到
通知信



已使用過系統
但忘記密碼
或逾6個月未登入 密碼過期

Turnitin 登入畫面

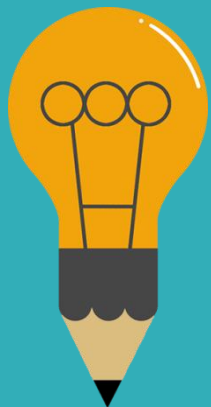

登錄 Turnitin

電子郵件地址

密碼

登錄

或者



Sign in with Google



Log in with Clever

忘了您的密碼？[點選這裡。](#)

需要更多幫助？[點選這裡。](#)



新的使用者？[點選這裡。](#)

隱私權政策

我們非常重視你的隱私。我們不會為了行銷目的與任何外部公司分享您的資訊。
您的資訊只與我們的協力廠商合作夥伴共用，以便我們提供服務。



重新設定用戶密碼

請輸入您用來建立您的用戶設定檔案的的電子郵件地址。完成後，點選“下一步”。

電子郵件地址

如果您不知道您帳戶的電子郵件地址...

請要求您的指導教師 (或 Turnitin 管理員, 若您是指導教師的話) 帮您查詢您的電子郵件地址。

備註: 因為隱私同意書的約束, Turnitin 不能公開您的電子郵件地址 - 甚至是公開給您自己。您必須從您的機關獲得此資訊。

下一步

重新設定用戶密碼

重設密碼的鏈接已寄至: [redacted]@gmail.com

您有24小時使用此電子文件中的鏈接來變更密碼。

1小時有效

重新設定您的 Turnitin 密碼

外部

收件匣 x



Turnitin No Reply <noreply@turnitin.com>

取消訂閱

寄給 我

[redacted] 您好,

若要重設您的 Turnitin 密碼, 請按一下[此處](#), 然後遵循提供的指示進行。

如果您在按一下提供的連結時遇到困難, 您可以複製以下 URL 並貼至您的瀏覽器:

[https://www.turnitin.com/login_reset.asp?lang=zh_tw&id=\[redacted\]](https://www.turnitin.com/login_reset.asp?lang=zh_tw&id=[redacted])

此連結將在1個小時後過期。如果您收到表示連結已經過期的訊息, 請按一下[此處](#)以要求新的「密碼重設」連結。

您也可以複製以下 URL 並貼至您的瀏覽器, 以要求新的「密碼重設」連結:

[https://www.turnitin.com/passwo\[redacted\]](https://www.turnitin.com/passwo[redacted])

感謝您使用 Turnitin,

Turnitin 團隊

若連結過期, 點選此處系統會重新發信

重新設定用戶密碼

請輸入您的新密碼。您的密碼必須：

必須至少 12 個字元

至少包含一個數字

包含大寫和小寫字母

至少包含一個特殊字元 (~!@#\$%^&*()-_+=[]\|;':",.?)

密碼

確認密碼

下一步

[取消](#)

重設密碼已完成

謝謝您！您的密碼已成功地重新設定了。請記下來以備日後使用。

[現在登入](#)

常見問題：若重設後密碼仍是過期

由於網頁暫存問題 通常會發生在Google Chrome 瀏覽器

1. 請**再次**進行重設密碼步驟，讓系統發信
2. **複製**新信件中的重設密碼網址
3. 貼上至瀏覽器Edge> in Private 視窗
4. 在此進行重設密碼
5. 即可重新登入 (Chrome 也可使用)



Turnitin原創性比對系統【開課帳號/教師帳號無法使用問題】

Q：我過去曾使用過 Turnitin開課、比對文章；但在我重新設定密碼登入系統後，帳號中原本已開設的課程狀態都呈現為「未啟用」、也沒有新增課程的按鈕、顯示禁用快速提交，我該如何處理呢？

A：由於系統安全性提升，會將超過 6 個月未登入的指導教師帳號進行密碼過期、並且暫時鎖定教師帳號的權限。

請聯繫為您建立 Turnitin帳號的 帳號管理者(圖書館)，協助進行解除鎖定即可。



系統操作方式

◎ 使用者介面

◎ 原創性報告檢視

◎ 開設課程/上傳文稿

◎ 下載列印報告

1. 自圖書館 點選進入 Turnitin



查詢 Search

- AI研究助理
- 館藏與電子資源查詢
- 個人借閱紀錄查詢
- 電子資源入口
- 館藏查詢系統
- 雲端探索服務
- 嘉大博碩士論文查詢系統
- 書刊薦購系統
- Turnitin論文原創性比對系統
- 其他查詢系統 >

首頁 / 主選單 / 查詢 Search / Turnitin論文原創性比對系統

Turnitin論文原創性比對系統

[Turnitin論文原創性比對系統](#)

Turnitin論文原創性比對系統是一種檢核報告或學術論文原創性的比對工具，目的在協助作者評估待發表資料與引用文獻之間相似度，以確保學術產出的品質。

帳號申請對象與方式

- 教師帳號：本校教師(含專案教師及兼任教師)、系所助教或行政單位之公務帳號。
- 學生帳號：本校職員、博碩士生、研究人員、大學生。
- 請下載並填妥帳號申請表後，回傳至各校區圖書館業務承辦人信箱，帳號建置約1-2個工作天。

帳號有效期限

- 帳號使用期限以**課程起訖日**為準。上學期的有效期限為提出申請日後(以帳號建置日起算)至隔年2/28、下學期則為提出申請日後(以帳號建置日起算)至9/30。使用期滿如有需要，可於結束日前一個月向本館申請加入新學期課程。

2.
直接點選Log in
或
更換語言(台灣)→產品選擇
Feedback Studio
即可看到登入介面

建議將Turnitin登入畫面
加入書籤列方便每次登入



登錄 Turnitin

電子郵件地址

密碼

登錄



或者



Sign in with Google



Log in with Clever

[忘了您的密碼？點選這裡。](#)

[需要更多幫助？點選這裡。](#)

[新的使用者？點選這裡。](#)

隱私權政策

我們非常重視你的隱私。我們不會為了行銷目的與任何外部公司分享您的資訊。您的資訊只與我們的協力廠商合作夥伴共用，以便我們提供服務。

1.用戶資訊：

修改個人資料、重設密碼

2.使用者身份切換：

指導教師/學生身份切換

3.平台語言切換：

可支援20種語言(含繁體中文)

| 用戶資訊 | 訊息 | 指導教師 ▼ | 繁體中文 ▼ | 社區 | ? 說明 | 登出

1

2

3



所有課程

加入帳戶

加入帳戶 (助

現在檢視：HOME

關於此頁

這是您指導教師的首頁。欲建立一堂課程，點選添增課程的選項。欲顯示課程的作業和文稿，點選課程名稱。

iGroup University

+ 新增課程

所有課程

過期課程

開啟課程

課程代碼	課程名稱	狀態	開始日期	結束日期	統計	編輯	複製	刪除
22092129	論文比對	啟用	2019年08月26日	2019年12月31日				

4

4.課程名稱：

教師開設的課程名稱

5

5.課程狀態：

啟用：可比對

過期：須重新設定截止日





系統操作方式

- ◎使用者介面
- ◎開設課程/上傳文稿
- ◎原創性報告檢視
- ◎下載列印報告

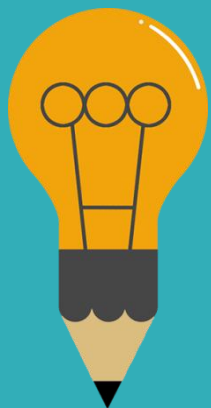
上傳文稿 與 開設課程



	 快速提交	 課程作業
適用 類型	無須分類管理	須分類管理
優點	簡易上傳文稿即可 無須多步驟去建置課程作業	<ul style="list-style-type: none">易查找資料易複製同類型課程和作業 (如:相同課程名稱但不同年度 或 不同班級)
缺點	無法事後重新歸類文稿 或預設儲存的設定值	需較多步驟設定 (建置課程、作業、學生)
範例	個人報告文章	<ol style="list-style-type: none">一般課堂報告作業某學年度的碩博士論文研究計畫與成果報告

上傳方式 1 快速提交

上傳方式 1：快速提交

無需建立課程作業

例如：個人報告文章

【提示】24小時內最多上傳 25次文稿



啟用快速提交功能

1



所有課程

加入帳戶 (助教)

瑪莉 用戶資訊 | 訊息 | 指導教師 ▼ | 繁體中文 ▼ | 社區 | ? 說明 | 登出

用戶資訊/帳戶設定

用戶資訊

用戶姓名

(必須為有效之電子郵件地址)

XXX@abcuniversity.edu.tw

密碼

(有大小寫之分，至少 8 個字元)

.....

確認密碼

.....

秘密提示問題

帳戶設定

預設用戶類型

指導教師 ▼

預設提交類型

個別文檔上傳 ▼

啟用快速提交功能

否 ▼
否
是

每頁項目數

25 ▼

文件下載格式

每次都讓我選擇 ▼

2

快速提交比對文稿

瑪莉 陳 | 用戶資訊 | 訊息 | 指導教師 ▾ | 繁體中文 ▾ | 社區 | ? 說明 | 登出



所有課程

加入帳戶 (助教)

快速提交

1

現在檢視：HOME

關於此頁

這是您指導教師的首頁。欲建立一堂課程，點選添增課程的選項。欲顯示課程的作業和文稿，點選課程名稱。

iGroup University

+ 新增課程

所有課程

過期課程

開啟課程

課程代碼	課程名稱	狀態	開始日期	結束日期	Class Summary	Learning Analytics	編輯	複製	刪除
33444436	認識Turnitin	啟用	2022年01月29日	2022年08月31日					

自訂搜尋條件



所有課程

加入帳戶 (助教)

現在檢視： [首頁](#) > QUICK SUBMIT

關於此頁

這是您的作業收件匣。欲檢視文稿，請點選文
度報告。

iGroup University ▼

快速提交 | 現在檢視： [新的文稿](#) ▼

提交

2



作者

標題

自訂您的搜尋條件

區 | ? 說明 | 登出

欲客製您的搜尋目標，請先選擇要
以新增作業至您的課程首頁。

此上傳文稿要與哪種資料庫比對？
建議**全數勾選**以獲得完整報告

☒ 搜尋網路

包括來自相關網路來源的現存內容，也包含相關網路來源上無法再獲得的內容（這些內容已經已儲存在我們的專有資料庫）。

☒ 搜尋學生文稿

把所有的文稿提交到Turnitin,這個資料庫包含了數以百萬的文件。

☒ 搜尋期刊,定期刊物, & 出版品

包含在已授權的商業數據庫內的內容; 包含受歡迎的期刊, 刊物, 及學術雜誌。

提交文稿至: ?

無儲存庫 ▼

提交

日期

儲存庫選擇

自訂您的搜尋條件

欲客製您的搜尋目標，請先選擇要跟繳交的以新增作業至您的課程首頁。

☒ 搜尋網路

包括來自相關網路來源的現存內容，也包含已經已儲存在我們的專有資料庫）。

☒ 搜尋學生文稿

把所有的文稿提交到Turnitin,這個資料庫包含了數以百

☒ 搜尋期刊,定期刊物, & 出版品

包含在已授權的商業數據庫內的內

提交文稿至: ?

無儲存庫

提交

【標準文稿儲存模式】(系統預設值)

上傳文章**會被儲存**在Turnitin作為比對來源

再度上傳類似文章比對可能產生高相似度結果

【無儲存庫】

上傳的文章**不會被儲存**在Turnitin比對來源

適用於仍需多次修改的文章草稿

***建議使用無儲存庫**

***每次上傳新文章皆需要重新確認調整設定**

如誤選儲存模式為「標準儲存模式」而存入文章
請至作業夾中勾選文章，於右上角點選「**申請刪除文稿**」
圖書館Turnitin管理者收到您的申請後會再審核處理。

您已在此頁面上選擇 1 文稿

<input type="checkbox"/>	作者	標題
<input checked="" type="checkbox"/>	Test Igroup	20220209 測試

刪除 ▾

下載 ▾

移動至...

從作業匣移除
申請刪除文稿



說明 | 登出

檔案上傳

提交: 單獨檔案上傳 ▾

多數檔案上傳

剪貼上傳

壓縮檔案上傳

名

姓

提交物件標題

步驟 ● ○ ○

拉選檔案上傳方式

依使用需求可單篇檔案上傳或大量檔案 Zip 上傳
(Zip上限為100MB)

輸入姓名、標題

您提交的檔案將不會被添加到任何儲存庫。

我能提交什麼?

此處提示檔案格式規範

選擇您想要上傳至 Turnitin 的文檔:

從此電腦選擇

從 Dropbox 選擇

從 Google Drive 內選擇

選擇檔案，點選上傳

上傳

我們非常重視你的隱私。我們不會為了行銷目的與任何外部公司分享您的資訊。您的資訊只與我們的協力廠商合作夥伴共用，以便我們提供服務。

預覽上傳結果

請確認這是您想要提交的檔案...

作者:
陳瑪莉

作業標題:
比對上傳區1(上傳超過3次後,須等24小時才有新報告)

提交物件標題:
教育訓練

文檔名稱:
教學文章2.docx

文檔大小:
2.08M

頁面總數:
13

文字總數:
6467

字符總數:
8166

« 1 頁 »

第4章 露天博物館發展文化觀光策略——以英國維爾遜谷希里山佛多利亞小鎮 (Bliss Hill Victorian Town) 為例

第一節

維爾遜 (Widdridge Group) 位於英國約克郡 (Yorkshire) 的佛多利亞小鎮 (Bliss Hill Victorian Town) 是一個以「露天博物館」為主題的旅遊景點。該小鎮於1975年建立，旨在展示19世紀末至20世紀初的英國建築和生活方式。該小鎮的建築風格多樣，包括維多利亞式、愛德華式、以及現代主義風格。該小鎮的建築風格多樣，包括維多利亞式、愛德華式、以及現代主義風格。該小鎮的建築風格多樣，包括維多利亞式、愛德華式、以及現代主義風格。

該小鎮的建築風格多樣，包括維多利亞式、愛德華式、以及現代主義風格。該小鎮的建築風格多樣，包括維多利亞式、愛德華式、以及現代主義風格。該小鎮的建築風格多樣，包括維多利亞式、愛德華式、以及現代主義風格。

我們非常重視你的隱私。我們不會為了行銷目的與任何外部公司分享您的資訊。您的資訊只與我們的協力廠商合作夥伴共用，以便我們提供服務。

確認

取消

確認預覽畫面後請按下確認鍵

恭喜 - 您已完成提交! 這是您的電子回條。您可以從文件檢視器中列印此回條。

作者:
陳瑪莉

作業標題:
比對上傳區1(上傳超過3次後,須等24小時才有新報告)

提交物件標題:
教育訓練

文檔名稱:
教學文章2.docx

文檔大小:
2.08M

頁面總數:
13

文字總數:
6467

字符總數:
8166

提交日期:
11-3月-2022 03:25下午 (UTC+0800)

提交物件代碼:
1781775220

« 1 頁 »

第4章 露天博物館發展文化觀光策略——以英國維爾遜谷希里山佛多利亞小鎮 (Bliss Hill Victorian Town) 為例

第一節

維爾遜 (Widdridge Group) 位於英國約克郡 (Yorkshire) 的佛多利亞小鎮 (Bliss Hill Victorian Town) 是一個以「露天博物館」為主題的旅遊景點。該小鎮於1975年建立，旨在展示19世紀末至20世紀初的英國建築和生活方式。該小鎮的建築風格多樣，包括維多利亞式、愛德華式、以及現代主義風格。該小鎮的建築風格多樣，包括維多利亞式、愛德華式、以及現代主義風格。該小鎮的建築風格多樣，包括維多利亞式、愛德華式、以及現代主義風格。

該小鎮的建築風格多樣，包括維多利亞式、愛德華式、以及現代主義風格。該小鎮的建築風格多樣，包括維多利亞式、愛德華式、以及現代主義風格。該小鎮的建築風格多樣，包括維多利亞式、愛德華式、以及現代主義風格。

我們非常重視你的隱私。我們不會為了行銷目的與任何外部公司分享您的資訊。您的資訊只與我們的協力廠商合作夥伴共用，以便我們提供服務。

返回至作業夾列表

返回作業資料夾

查看上傳結果

若類似處顯示灰色色籤 ，則代表系統處理中，請稍後重新登入查看



瑪莉 陳 | 用戶資訊 | 訊息 | 指導教師 | 繁體中文 | 社區 | 說明 | 登出

所有課程

加入帳戶 (助教)

快速提交

現在檢視： 首頁 > QUICK SUBMIT

關於此頁

這是您的作業收件匣。欲檢視文稿，請點選文稿標題。欲檢視相似度報告，請點選文稿相似度欄內的相似度報告圖示。如果該圖示為灰色，表示

iGroup University

快速提交 | 現在檢視： 新的文稿

提交

點選色籤或%
開啟原創性報告

75-100%

50-74%





25-49%

0-24%

no matches

96%

⇒ 相似率

<input type="checkbox"/>	作者	標題	類似處	文件	文稿代碼	日期
<input type="checkbox"/>	瑪莉 陳	學生作業	82% 		1263796301	2020年02月25日
<input type="checkbox"/>	瑪莉 陳	測試比對			1263795933	2020年02月25日

上傳方式 2

建立課程 作業

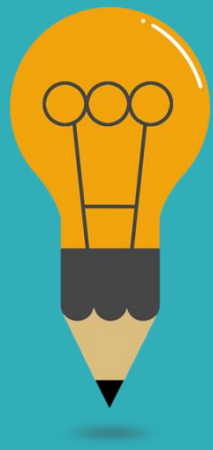

上傳方式2：課程作業

用途：個人

- 依期刊名稱或年份卷期分類
- 不加入學生

例如：

1. IEEE期刊、Wiley 期刊
2. 2023年預計投稿

用途：授課

- 依課程名稱分類
- 加入學生

例如：

1. 學年度+課程名稱
2. 論文比對

新增課程



瑪莉 陳 | 用戶資訊 | 訊息 | 指導教師 ▾ | 繁體中文 ▾ | 社區 | 說明 | 登出

所有課程

加入帳戶 (助教)

快速提交

現在檢視： HOME

關於此頁

這是您指導教師的首頁。欲建立一堂課程，點選添增課程的選項。欲顯示課程的作業和文稿，點選課程名稱。

iGroup University

+ 新增課程

所有課程

過期課程

開啟課程

課程代碼	課程名稱	狀態	開始日期	結束日期	Class Summary	Learning Analytics	編輯	複製	刪除
33444436	認識Turnitin	啟用	2022年01月29日	2022年08月31日					

新增課程

課程設置

* 課程類型

標準

請設為「標準」

* 課程名稱

自行設定課程名稱

* 註冊密鑰

自行輸入4-12個字元 (特殊符號亦可)

* 學科領域

選擇主題 主題領域可複選(不影響比對結果)

* 學生年級

選擇學生年級 學生年級可複選(不影響比對結果)

課程開始日期

30-1月-2022

* 課程截止日期

2022年08月31日

請點選小日曆調整月份和日期

取消

提交

1.課程截止日期建議設定為
年底或學期結束日。

2. 一旦課程過期, 該課程內
所有學生帳號會自動釋出將
名額歸還機構；就無需自行
從課程中逐一刪除學生帳號
釋出席位。

3. 可新建課程或複製舊課程，
再加入下一屆學生。

新增課程

課程設置

* 課程類型

標準

請設為「標準」

* 課程名稱

自行決定，例如 111學年度論文比對

* 註冊密鑰

自行輸入4-12個字元 (特殊符號亦可)

* 學科領域

選擇主題

主題領域可複選(不影響比對結果)

* 學生年級

選擇學生學年

學生年級可複選(不影響比對結果)

課程開始日期

30-1月-2022

* 課程截止日期

2022年08月31日

取消

提交

建置完課程後會顯示課程代碼與註冊密鑰

建立的課程

恭喜！您剛剛已建立新課程：110學年度比對課程。

若您想要學生自行註冊至本課程，他們將需要您選擇的註冊密鑰和 Turnitin 設定的專屬課程 ID：

課程代碼 29766198

註冊密鑰

備註：若您忘記了您的課程 ID，在您課程表單上的課程名稱左側的號碼即是該 ID。您可以透過編輯課程來檢視或變更註冊密鑰。

點選課程名稱以進入課程並開始建立作業。

繼續

新增課程



瑪莉 陳 | 用戶資訊 | 訊息 | 指導教師 ▼ | 繁體中文 ▼ | 社區 | 說明 | 登出

所有課程 | 加入帳戶 (助教) | 快速提交

現在檢視：HOME

關於此頁
這是您指導教師的首頁。欲建立一堂課程，點選添增課程的選項。欲顯示課程的作業和文稿，點選課程名稱。

iGroup University

+ 新增課程

所有課程 | 過期課程 | 開啟課程

課程代碼	課程名稱	狀態	開始日期	結束日期	Class Summary	Learning Analytics	編輯	複製	刪除
33444436	認識Turnitin	啟用	2022年01月29日	2022年08月31日					

課程過期後，學生帳號仍能瀏覽、
下載過期課程中的報告，但無法上傳

可隨時編輯課程內容
資訊或截止時間

新增作業



作業設定

進階設定

新增作業(不加入助教)



- 所有課程
- 加入帳戶 (助教)
- 快速提交

現在檢視： HOME

關於此頁
這是您指導教師的首頁。欲建立一堂課程，點選新增課程的按鈕，欲顯示課程的作業和文稿，點選課程名稱。

iGroup University_Sherry

+ 新增課程

所有課程 過期課程 啟用課程

課程代碼	課程名稱	狀態	開始日期	結束日期	Class Summary	Learning Analytics	編輯	複製	刪除
41326203	論文比對課程	啟用	2023年11月01日	2024年11月01日					

現在檢視： 首頁 > 論文比對課程

關於此頁
這是您的課程主頁。點選「新增作業」按鈕以新增作業至您的課程主頁，點選一個作業的「查看」按鈕以檢視作業收件匣以及任何被上傳至作業的檔案。您可以藉由點選在作業的「更多功能」選單內的「上傳」選項上傳檔案。

論文比對課程

課程主頁 | QUICKMARK BREAKDOWN

+ 新增作業

開始	截止	發表	狀態	功能
比對區1				
文稿	2023年11月02日 09:56AM	2023年11月30日 23:59PM	N/A N/A	1 / 1 已提交
				查看 更多功能 ▼

新增作業



作業 學生 評分簿 文件庫 行事曆 討論 偏好設置

瀏覽中: 首頁 > 論文比對課程

關於此頁面

若要建立作業，請輸入作業標題以及選擇作業的開始日期和截止日期。若有需要，您還可以輸入額外的作業說明文字。依預設，對此作業進行的提交將會與我們資料庫中的所有資料進行比對。如果您要建立自訂搜尋或檢視其他進階作業選項，請按一下「選擇性設定」連結。

標題

作業標題

說明

作業指示

最高分數

100

開始日期

2024-03-06 09:45

截止日期

2024-03-13 09:45

作業截止日期
無法晚於課程截止日期

將文件提交至

請勿儲存提交文稿

反饋公開日期

2024-03-13 09:45

進階設定

上傳



「最高分數」與「反饋公開日期」可應用於讓學生繳交作業時使用的設定；如教師僅用於檢測文章相似度則不需設定，不影響相似度。

新增作業

【標準文稿儲存模式】

上傳的文章**會被儲存**在Turnitin的比對來源庫
可用於交互比對資料夾內全班學生作業
再度上傳類似文章比對可能產生高相似度結果

【請勿儲存提交文稿】

上傳的文章**不會被儲存**在Turnitin的比對來源庫
適用於仍需多次修改的文章草稿

***建議使用「請勿儲存提交文稿」**

將文件提交至

請勿儲存提交文稿

進階設定

上傳

設，對此作業進行的提交將會與我們資料庫中的所有資料進行比對。如果您要建立自訂搜尋或

最高分數

100

開始日期

2024-03-06 09:45

如誤選儲存模式為「標準儲存模式」而存入文章
請至作業匣中勾選文章，於右方選項點選「**申請刪除文稿**」，
再調整作業夾設定為「**請勿儲存提交文稿**」，
圖書館**Turnitin**管理者收到您的申請後會再審核處理。

已檢視

相似度

旗標

選項



6%

--



上傳

下載

從作業匣移除

申請刪除文稿

新增作業



作業 學生 評分簿 文件庫 行事曆 討論 偏好設置

瀏覽中: [首頁](#) > [論文比對課程](#)

關於此頁面

若要建立作業，請輸入作業標題以及選擇作業的開始日期和截止日期。若有需要，您還可以輸入額外的作業說明文字。依預設，對此作業進行的提交將會與我們資料庫中的所有資料進行比對。如果您要建立自訂搜尋或檢視其他進階作業選項，請按一下「選擇性設定」連結。

標題

說明

將文件提交至

最高分數

開始日期

截止日期

反饋公開日期



⚙ 進階設定

上傳

第一次執行新增作業時
建議需進行進階設定

提交設定

- ☐ 允許任何文檔類型的提交物件 ?
- ☐ 允許遲交提交物件 ?

相似度報告

- ☒ 為學生上傳的文檔產生相似度報告

立即生成報告 (允許學生在截止日期前重新提交) 3 重新提交 24 小時之

- ☒ 是否允許學生觀看相似度報告 ?

- ☐ 排除網頁資料 ?
- ☐ 排除引用文字 ?
- ☐ 排除小的來源 ?

與之比較

- ☒ 學生文檔儲存庫
- ☒ 現存和歸檔網頁內容
- ☒ 期刊、雜誌和刊物

排除作業範本

上載或建立要自動從「相似度報告」中排除的文字範本。

上傳範本

建立自訂範本

注意：提交作業後，將無法再新增或編輯範本。

範本要求 ^

額外設定

- ☐ 保存這些設置以供將來使用 ?

上傳

【提交設定】

- ❑ 允許任何文檔類型：建議點選
- ❑ 允許遲交提交物件

勾選：若尚未上傳過，作業截止日後允許學生初次**遲交**上傳
未勾選：學生在作業截止日後無法遲交上傳

【相似度報告】

- ❑ 為學生上傳的文稿產出相似度報告：未勾選則不產生%報告
- ❑ 是否允許學生觀看相似度報告：未勾選則學生無法觀看報告

提交設定

☐ 允許任何文檔類型的提交物件

☐ 允許提交提交物件

相似度報告

☒ 為學生上傳的文檔產生相似度報告

立即生成報告 (允許學生在截止日期前重新提交) 3 重新提交 24 小時之

立即生成報告 (允許學生在截止日期前重新提交) 3 重新提交 24 小時

立刻生成報告 (學生無法重新繳交)

立即生成報告 (允許學生在截止日期前重新提交) 3 重新提交 24 小時之後，可以產生報告。

截止日當日生成報告 (學生可在截止日前重新繳交)

與之比較

☒ 學生文檔儲存庫

☒ 現存和歸檔網頁內容

☒ 期刊、雜誌和刊物

排除作業範本

上載或建立要自動從「相似度報告」中排除的文字範本。

上傳範本

建立自訂範本

注意：提交作業後，將無法再新增或編輯範本。

範本要求

額外設定

☐ 保存這些設置以供將來使用

上傳

【共三個選項】

1.立刻生成報告(學生無法重新繳交)

學生只有一次上傳機會，無法重新上傳比對。

2.立即生成報告(允許學生在截止日期前重新提交)

學生於作業的截止日前可以重新上傳文稿；

適用於作業練習或文章草稿。

※學生一旦**超過3次**重新上傳，之後**每次**上傳報告會停留在「--」狀態，需等待**24小時後**才能產生新的報告。

3.截止日當日生成報告(學生截止日前可重新繳交)

學生可重新上傳文稿，僅在**作業截止時間**到期日才產生報告。

提交設定

☐ 允許任何文檔類型的提交物件

☐ 允許提交提交物件

相似度報告

☒ 為學生上傳的文檔產生相似度報告

立即生成報告 (允許學生在截止日期前重新提交) 3 重新提交 24 小時之

☒ 是否允許學生觀看相似度報告

☐ 排除書目資料

☐ 排除引用文字

☐ 排除小的來源

與之比較

☒ 學生文檔儲存庫

☒ 現存和歸檔網頁內容

☒ 期刊、雜誌和刊物

排除作業範本

上傳或建立要自動從「相似度報告」中排除的文字範本。

上傳範本

建立自訂範本

注意：提交作業後，將無法再新增或編輯範本。

範本要求

額外設定

☐ 保存這些設置以供將來使用

上傳

【相似度報告—預先設定排除】

☐ 排除書目資料

☐ 排除引用文字

☐ 排除小的來源

預設值為「未勾選」

待後續師生查看報告

可再自行從報告中排除工具排除左述資料



若選擇「勾選」

則上傳至此資料夾文稿，會先行排除左述資料類型不比對

提交設定

☐ 允許任何文檔類型的提交物件 ?

☐ 允許提交提交物件 ?

相似度報告

☒ 為學生上傳的文檔產生相似度報告

立即生成報告 (允許學生在截止日期前重新提交) 3 重新提交 24 小時之

☒ 是否允許學生觀看相似度報告 ?

☐ 排除書目資料 ?

☐ 排除引用文字 ?

☐ 排除小的來源 ?

與之比較

☒ 學生文檔儲存庫

☒ 現存和歸檔網頁內容

☒ 期刊、雜誌和刊物

排除作業範本

上載或建立要自動從「相似度報告」中排除的文字範本。

上傳範本

建立自訂範本

注意：提交作業後，將無法再新增或編輯範本。

範本要求 ^

額外設定

☐ 保存這些設置以供將來使用 ?

上傳

本作業匣中的文稿要與哪種資料庫進行比對？

建議全數勾選以獲得最完整的報告

提交設定

☐ 允許任何文檔類型的提交物件

☐ 允許提交提交物件

相似度報告

☒ 為學生上傳的文檔產生相似度報告

立即生成報告 (允許學生在截止日期前重新提交) 3 重新提交 24 小時之

☒ 是否允許學生觀看相似度報告

☐ 排除書目資料

☐ 排除引用文字

☐ 排除小的來源

與之比較

☒ 學生文檔儲存庫

☒ 現存和歸檔網頁內容

☒ 期刊、雜誌和刊物

排除作業範本

上傳或建立要自動從「相似度報告」中排除的文字範本。

上傳範本

建立自訂範本

注意：提交作業後，將無法再新增或編輯範本。

範本要求

額外設定

☐ 保存這些設置以供將來使用

上傳

【排除作業範本】

- 若於此處上傳空白作業範本（例如制式的題目文字），報告將會排除與範本重複的文字不計入相似度。
- 教師需上傳範本，報告內才會顯示設定。

提交設定

☐ 允許任何文檔類型的提交物件

☐ 允許提交提交物件

相似度報告

☒ 為學生上傳的文檔產生相似度報告

立即生成報告 (允許學生在截止日期前重新提交) 3 重新提交 24 小時之

☒ 是否允許學生觀看相似度報告

☐ 排除書目資料

☐ 排除引用文字

☐ 排除小的來源

與之比較

☒ 學生文檔儲存庫

☒ 現存和歸檔網頁內容

☒ 期刊、雜誌和刊物

排除作業範本

上載或建立要自動從「相似度報告」中排除的文字範本。

上傳範本

建立自訂範本

注意：提交作業後，將無法再新增或編輯範本。

範本要求

額外設定

☐ 保存這些設置以供將來使用

上傳

❑ 是否將以上設定保存為預設值？

✓ 更改設定後請點選上傳，以保存變更

在課程中 上傳文稿

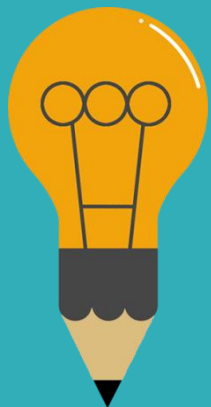



[所有課程](#) [加入帳戶 \(助教\)](#) [快速提交](#)

現在檢視：HOME

關於此頁
這是您指導教師的首頁，欲建立一堂課程，點選新增課程的按鈕，欲顯示課程的作業和文稿，點選課程名稱。

iGroup University_Sherry

[+ 新增課程](#)

[所有課程](#) [過期課程](#) [啟用課程](#)

課程代碼	課程名稱	狀態	開始日期	結束日期	Class Summary	Learning Analytics	編輯	複製	刪除
41326203	論文比對課程	啟用	2023年11月01日	2024年11月01日					

現在檢視：首頁 > 論文比對課程

關於此頁
這是您的課程主頁，點選「新增作業」按鈕以新增作業至您的課程主頁，點選一個作業的「查看」按鈕以檢視作業收件匣以及任何被上傳至作業的檔案，您可以藉由點選在作業的「更多功能」選單內的「上傳」選項上傳檔案。

論文比對課程

[+ 新增作業](#)

課程主頁 | QUICKMARK BREAKDOWN

	開始	截止	發表	狀態	功能
比對區1					
文稿	2023年11月02日 00:00AM	2023年11月30日 23:59PM	N/A N/A	1 / 1 已提交	查看 更多功能 ▼

在課程中 上傳文稿

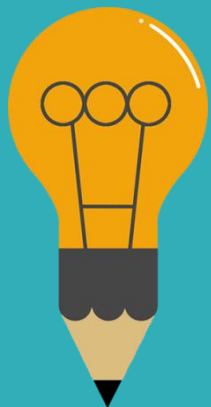

瀏覽中: [首頁](#) > [論文比對課程](#) > [比對區1](#)

關於此頁面

這是您的作業收件匣。若要檢視文件，請選擇文件標題。若要檢視「相似度報告」，請選擇文件相似度欄位中的「相似度報告」圖示。影子圖示指示尚未產生「相似度報告」。

上傳

查詢

所有文稿 ▾



下載全部

移動至

☐ 作者

文稿標題

文稿代碼 已上傳

已檢視

相似度

旗標

選項

Sherry Chang

尚未提交

-- --

--

--

...

在課程中 上傳文稿

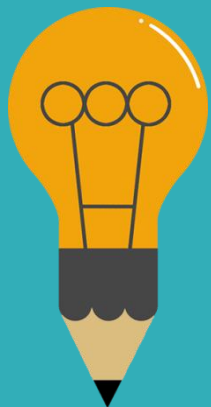

- ① 拉選檔案上傳方式
依使用需求
可單篇檔案上傳
或大量檔案Zip上傳
(Zip上限為100MB)

單獨檔案上傳 ▾

多數檔案上傳

剪貼上傳

壓縮檔案上傳

提交: 單獨檔案上傳 ▾

步驟 ● ○ ○

作者

Sherry Chang (sherry.chang@igrouptaiwan.com) ▾

名

Sherry

姓

Chang

提交物件標題

您提交的檔案將不會被添加到任何儲存庫。

我能提交什麼?

此處提示檔案格式規範

選擇您想要上傳至 Turnitin 的文檔:

從此電腦選擇

從 Dropbox 選擇

從 Google Drive 內選擇

2

個人上傳: 作者選取「**自己的帳號**」

代替學生上傳: 從選單選取學生資料。

3 選擇檔案，點選上傳

我們非常重視你的隱私。我們不會為了行銷目的與任何外部公司分享您的資訊。您的資訊只與我們的協力廠商合作夥伴共用，以便我們提供服務。

上傳

預覽上傳結果

請確認這是您想要提交的檔案...

作者:
陳瑪莉

作業標題:
比對上傳區1(上傳超過3次後,須等24小時才有新報告)

提交物件標題:
教育訓練

文檔名稱:
教學文章2.docx

文檔大小:
2.08M

頁面總數:
13

文字總數:
6467

字符總數:
8166

« 1 頁 »



我們非常重視你的隱私。我們不會為了行銷目的與任何外部公司分享您的資訊。您的資訊只與我們的協力廠商合作夥伴共用，以便我們提供服務。

確認

取消

確認預覽畫面後請按下確認鍵

恭喜 - 您已完成提交! 這是您的電子回條。您可以從文件檢視器中列印此回條。

作者:
陳瑪莉

作業標題:
比對上傳區1(上傳超過3次後,須等24小時才有新報告)

提交物件標題:
教育訓練

文檔名稱:
教學文章2.docx

文檔大小:
2.08M

頁面總數:
13

文字總數:
6467

字符總數:
8166

提交日期:
11-3月-2022 03:25 下午 (UTC+0800)

提交物件代碼:
1781775220

« 1 頁 »



我們非常重視你的隱私。我們不會為了行銷目的與任何外部公司分享您的資訊。您的資訊只與我們的協力廠商合作夥伴共用，以便我們提供服務。

返回至作業列表

返回作業資料夾

加入學生
進入課程

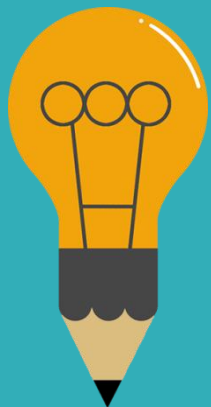

新增學生帳號

- 人數多：匯入班級清單Excel
- 人數少：逐一建置

【產品功能】

教師須將自己加入學生身分後，才能上傳文稿比對

請參考「上傳文稿」章節說明

教師選擇自己的學生身分上傳，將會遇到學生使用權限情況—同一個上傳區上傳3次以上，第4次起須等待24小時才能獲得比對報告。

建議開設多個作業區來使用，以便快速獲得比對報告

新增學生

教師在該課程頁面上方的工具列，點選「學生」頁籤，
再點選下方「新增學生」，輸入學生名、姓和E-mail
教師也以此方式將自己的帳號加入為學生

現在檢視：首頁 > 論文比對 > 學生

關於此頁
新增一個學生到您的班級，請輸入學生的姓名和電子郵件位址，然後點選"提交"。

註冊學生

欲註冊學生，請輸入名字、姓氏、和電子郵件地址，然後點選"提交"。

若學生已經有了Turnitin用戶設定檔案，他/她將會被通知並即刻加入您的班級。如果他/她沒有用戶設定檔案，我們將為他/她建立一個用戶設定檔案，並把包含臨時密碼的電子郵件發送給他/她。

新增學生至
課程名稱: iGroup University-OC only, 論文比對

名

姓

電子郵件(用戶名稱)

提交

現在檢視：首頁 > 認識TURNITIN > 學生

關於此頁
學生列表列出了所有加入您的班級的學生。欲新增學生，請點選下方"新增學生"。

學生

已加入 學生姓名

歡迎！當前沒有學生註冊至本課程。我們建議您上方"新增學生"。

訊息 | 指導教師 | 繁體中文 | 社區 | 說明 | 登出

鏈接。點選一名學生的姓名查看他/她的提交作業。

新增學生 上傳學生列表 傳送電子郵件給所有學生 除名

課程。欲註冊您的首位學生，點選這裡。欲新增額外的學生，點選

新增學生時，姓氏、名字欄位要正確
以免影響學生帳號開通

新增學生

教師在該課程頁面上方的工具列,點選「學生」頁籤,再點選下方「上傳學生列表」,依注意事項製作學生清單上傳匯入即可,每次匯入上限為100位學生,可多次匯入。

The image shows a composite of three screenshots from the Turnitin interface. The background screenshot on the left shows the 'Students' tab selected in the top navigation bar. The foreground screenshot in the center is a modal titled '上傳學生列表' (Upload Student List). The modal contains the following elements:

- 選擇上傳檔案:** A section with a button labeled '選擇檔案' (Choose File) and the text '未選擇任何檔案' (No file selected).
- 文檔格式方針** (Document Format Guidelines): A light blue box containing the text: '您的文件可以是Excel或純文字格式。對於清單中的每個使用者，必須按以下順序包括使用者的名字、姓氏和電子郵件地址：' (Your file can be in Excel or plain text format. For each user in the list, you must include the user's name, surname, and email address in the following order:). Below this text is the example '名,姓,電子郵件地址' (Name, Surname, Email Address) and a link '更多資訊...' (More information...).
- 上傳列表** (Upload List): A blue button at the bottom of the modal.

The background screenshot on the right shows the '上傳學生列表' button highlighted with an orange box, along with other buttons like '傳送電子郵件給所有學生' (Send email to all students) and '除名' (Remove).

新增學生(上傳學生列表)

新增學生時，姓氏、名字欄位要正確
以免影響學生帳號開通



作業

學生

文件庫

行事曆

討論

偏好設定

現在檢視：首頁 > 認識TURNITIN > 學生

關於此頁

學生列表列出了所有加入您的班級的學生。欲新增一名學生，點選“新增學生”鏈接。如果您想發送電子郵件給您的班級，點選

學生

已加入 學生姓名

歡迎！當前沒有學生註冊至本課程。我們建議您讓學生使用課程 ID 和您建立的課程註冊密鑰自行註冊至課程。或者，您也可以使用上方“新增學生”。

匯入Excel表格請設定只有 **3 個欄位**：

名, 姓, Email；請勿多加序數或其餘欄位

上傳學生列表

選擇上傳檔案:

選擇檔案

未選擇任何檔案

文檔格式方針

您的文件可以是**Excel** 或**純文字**格式。對於清單中的每個使用者，必須按以下順序包括使用者的名字、姓氏和電子郵件地址：

名,姓,電子郵件地址

下面是我們接受的每種格式（純文字和 Excel）中正確格式清單的示例：

純文字（.txt）

康妮, 威廉斯, cwilliams@myschool.edu

帕特里夏, 黃, pwong@myschool.edu

Excel (.xls)

A	B	C
康妮	威廉斯	cwilliams@myschool.edu
帕特里夏	黃	pwong@myschool.edu

若您加入的學生已有 Turnitin 用戶簡介檔案，他們將會被通知並馬上加入。若他們沒有用戶簡介檔案，我們將會為他們建立簡介檔案並寄出包含臨時密碼電子郵件通知

上傳列表

學生帳號狀態

加入日期為粉紅色底色處為「**未完成開通步驟**」學生，仍使用1個名額
已完成開通步驟者，加入日期底色會是白色

[作業](#)[學生](#)[計分簿](#)[文件庫](#)[行事曆](#)[討論](#)[偏好設定](#)

現在檢視： [首頁](#) > [109學年度論文比對](#) > [學生](#)

關於此頁

學生列表列出了所有加入您的班級的學生。欲新增一名學生，點選"新增學生"鏈接。如果您想發送電子郵件給您的班級，點選"給全部學生發送郵件"鏈接。點選一名學生的姓名查看他/她的提交作業。

學生

[添加學生](#)[上傳學生列表](#)[傳送電子郵件給所有學生](#)

已加入

學生姓名

用戶代碼

電子郵件地址

操作

2021年06月15日

2021年06月17日

2021年06月21日

2021年06月21日

2021年06月23日

2021年06月25日

2020年07月23日

2020年07月27日

2020年07月27日

2020年07月27日

2020年07月27日

學生帳號加入時間

(粉紅色日期表示未完成帳號開通)

若輸入錯誤姓名或Email資訊，
可點選粉紅色底色更改資訊
若學生已開通完成帳號，
則需由他們自行登入帳號更正

暫時停權

(不會釋出名額)

刪除學生

(刪除學生釋出名額)





系統操作方式

◎使用者介面 ◎上傳文稿 ◎**原創性報告檢視** ◎下載列印報告

查看上傳結果

若類似處顯示灰色色籤 ，則代表系統處理中，請稍後重新登入查看



瑪莉 陳 | 用戶資訊 | 訊息 | 指導教師 | 繁體中文 | 社區 | 說明 | 登出

所有課程

加入帳戶 (助教)

快速提交

現在檢視： 首頁 > QUICK SUBMIT

關於此頁

這是您的作業收件匣。欲檢視文稿，請點選文稿標題。欲檢視相似度報告，請點選文稿相似度欄內的相似度報告圖示。如果該圖示為灰色，表示

iGroup University

快速提交 | 現在檢視： 新的文稿

提交

點選色籤或%
開啟原創性報告

75-100%

50-74%





25-49%

0-24%

no matches

96%

⇒ 相似率

<input type="checkbox"/>	作者	標題	類似處	文件	文稿代碼	日期
<input type="checkbox"/>	瑪莉 陳	學生作業	82% 		1263796301	2020年02月25日
<input type="checkbox"/>	瑪莉 陳	測試比對			1263795933	2020年02月25日

歡迎嘗試新相似度報告！

預覽重新設計的相似度報告，具有可在新體驗與經典體驗之間切換的靈活性。我們的新報告提供許多強大的新功能和強化功能，包括：

更快速決定後續步驟

增強的洞察內容可協助教師快速區分專心學習時刻和最佳教學時刻，以獲得有意義的反饋。

易於使用的介面

透過內含改進的方便使用性功能的現代設計，享受更順暢、更易於使用的體驗。

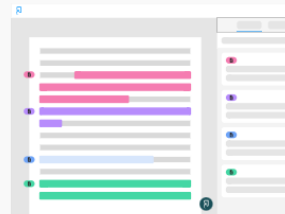
[也許稍後](#)[嘗試新報告](#)

移日台籍女性配偶的身分認同：

家內與家外的認同實踐

Identity of Taiwanese female spouses in Japan

Feedback Studio - Google Chrome

ev.turnitin.com/app/carta/zh_tw/?lang=zh_tw&ts=1&u=1136354338&o=2214805991

turnitin 前往經典檢視

1/1: Sherry Chang 論文

相似度 旗標 AI 寫作

6% 整體相似度

1個排除 →

來源

顯示重疊來源

1 網路網路

www.airitilibrary.com <1%

3 文字區塊 92 相符的文字

2 學生文稿

National Sun Yat-sen University <1%

5 文字區塊 89 相符的文字

3 網路網路

tw.news.yahoo.com <1%

2 文字區塊 74 相符的文字

4 網路網路

ndltd.ncl.edu.tw <1%

4 文字區塊 70 相符的文字

5 網路網路

gec.ey.gov.tw <1%

國立中山大學社會學系

碩士論文

Department of Sociology

National Sun Yat-sen University

Master Thesis

移日台籍女性配偶的身分認同：
家內與家外的認同實踐

Identity of Taiwanese female spouses in Japan

研究生：張殊文

Shu-Wen Chang

指導教授：王宏仁 博士

Dr. Hong-Zen Wang

國立中山大學社會學系

碩士論文

移日台籍女性配偶的身分認同：
家內與家外的認同實踐

Identity of Taiwanese female spouses in Japan

研究生：張殊文

Shu-Wen Chang

指導教授：王宏仁 博士

Dr. Hong-Zen Wang

頁面：1/96 31847個字 107%

報告畫面

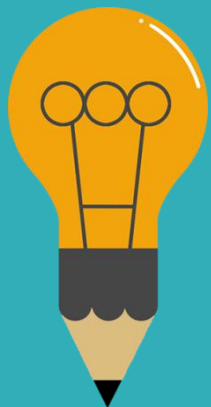

了 11 位進入育兒階段後決定離開職場的台灣女性，發現當工作與照顧衝突，女性選擇退出職場的原因主要來自於個人的照顧者認同、家庭的性別化分工、工作場所的職場規則，而性別化的家事分工也反映在家務經濟與工資分配上（Joni Hersch & Leslie S. Stratton, 2002；唐仙梅，2002；張晉芬、李奕慧，2007）。黃愛真（2014）整理出 5 個移日台籍女性配偶難以外出工作的因素，包含：日本社會對育兒的論述、婚移女性的語言和社會資本缺乏、工時長的職場文化、育兒支持系統的匱乏、以及年金福利制度的設計，使得在日的女性配偶難以離開家庭踏入職場。

職場和社區可以作為人際網絡的累積場域，前段提到，婚移女性在跨國境後社會資本幾乎歸零，這裡將回顧婚移女性如何在家外的場域，開展自己的人際領域並重新累積其社會資本。而專業知識在公領域讓移民女性可以展現其能動性，擴展其人際網絡。在台灣的婚姻新移民也有相同的能動策略，許多越南籍配偶自營開設餐飲店或商店，將料理或經商技能作為在異地累積資本、開展人際關係的策略（王宏仁，2001；唐文慧、王宏仁，2011；王翊涵，2012）。以台灣的越南籍配偶為例，外出工作後最明顯的三個改變是：語言能力的提升、社會網絡的擴展，與經濟地位的自主（唐文慧、王宏仁，2011）。外出工作無疑是女性增能的方法，

工具列



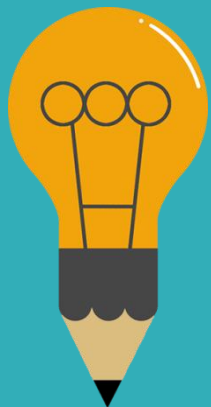

教師功能 工具列圖示



複查旗標



偵測抽換字母或塗白隱藏文字符號

 **The Goliath of the Sea**

 The majestic blue whale, the goliath of the sea, certainly stands alone within the animal kingdom for its adaptations beyond its massive size.  At 30 metres (98 ft) in length and 190 tonnes (210 short tons) or more in weight, it is the largest existing animal and the heaviest that has ever existed.  Despite their incomparable mass, aggressive hunting in the 1900s by whalers seeking whale oil drove them to the brink of extinction.  But there are other reasons for why they are now so endangered.



 Blue Whale -  Balaenoptera Musculus

 The blue whale's common name derives from bluish-hue that covers the upper surface of its body, while its Latin designation is  Balaenoptera musculus.  The blue whale belongs to the Mysticeti suborder of cetaceans, also known as baleen whales, which means they have fringed  plates of fingernail-like material, called baleen, attached to their upper jaws.  Blue whales feed almost exclusively on krill, though they also take small numbers of copepods.  An adult blue whale can eat up to 40 tonnes of food a day.

Flags for Review

1

Integrity insights to review as a priority

 **Replaced characters**
Attempts to throw off similarity detection

67 suspect characters on 3 pages

Latin: 3091 **Greek:** 67

What are replaced characters?
An attempt to hinder similarity detection by replacing characters with similar looking ones from different alphabets or character sets.

[Learn more about this Flag](#)

報告會以旗標與紅框指出以下內容：

1. 被塗白隱藏的文字符號
2. 以其他外語(如希臘, 亞美尼亞, 斯拉夫)相似字母替換一般羅馬字母

提示教師進一步下載原始檔案確認。

工具列圖示

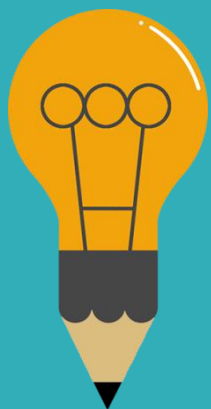

相符處總覽			所有來源		篩選條件與設定
6%			< 符合 1 個中的 1		篩選條件
<			• ndltd.ncl.edu.tw 網際網路來源 - 108 個 URL		排除引用資料 <input type="checkbox"/>
1	ndltd.ncl.edu.tw 網際網路來源	<1%	• www.airitilibrary.com 網際網路來源 - 26 個 URL		排除參考書目 <input type="checkbox"/>
2	www.airitilibrary.com 網際網路來源	<1%	• 提交至 Soochow Unive... 學生文稿 - 7 個文稿		排除比下列數值還小的來源: <input type="radio"/> 字 <input type="radio"/> % <input checked="" type="radio"/> 不要依大小排除
3	gec.ey.gov.tw 網際網路來源	<1%	• etd.lib.nsysu.edu.tw 網際網路來源 - 24 個 URL		選擇性設定
4	fedetd.mis.nsysu.edu.tw 網際網路來源	<1%	• nccur.lib.nccu.edu.tw 網際網路來源 - 27 個 URL		彩色醒目提示 <input checked="" type="checkbox"/>
5	提交至 National Sun Ya... 學生文稿	<1%	• 提交至 National Sun Ya... 學生文稿 - 65 個文稿		

相符處總覽

相似度總百分比

依顏色區分不同來源

原創性報告的相似百分比僅代表文章與系統收錄內容（網路網路、期刊出版品、學生文稿）的相似程度，不能作為「抄襲」判定的絕對指標。

■ 當比對結果的相似度指標較低，不代表完全沒有抄襲：

可能因系統侷限如作者引用或參考 Turnitin 尚未收錄的來源而未列入比對結果，致使相似度較低。

■ 當比對結果的相似度指標較高，不代表一定有抄襲：

也有可能因比對到以下文字類型造成相似指標數值積累，產生偽陽性(false-positive)的偏高情況。

(1)比對到不具抄襲意義的字詞

如：該領域重要名詞、機構名稱、常用詞句、目錄格式、參考文獻列表...

(2)若引述他人作品文字，並正確標示參考的出處來源，因 Turnitin 尚無法自動判別引用是否正確並加以排除，只要文字與來源相似皆會被納入比對結果

如：
A. 中華民國憲法第7條：「中華民國人民，無分男女、宗教、種族、階級、黨派，在法律上一律平等。」



Rank	Source	Similarity %
1	www.turnitin.com	7%
2	library.ntu.edu.tw	7%
3	www.igroup.com.tw	7%
4	博克至 American Publ...	6%
5	博克至 iGroup	6%
6	lib.pccu.edu.tw	6%
7	libapp.lib.ntu.edu.tw	4%
8	tsa.yim.edu.tw	3%
9	link.springer.com	2%
10	www.qjs.unisa.edu.au	2%
11	lib.lib.ntu.edu.tw	1%

所有來源

與所選之來源具相似度的文字以紅色顯示

原創性報告的相似百分比僅代表文章與系統收錄內容（網路網路、期刊出版品、學生文稿）的相似程度，不能作為「抄襲」判定的絕對指標。

■ 當比對結果的相似度指標較低，不代表完全沒有抄襲：

可能因系統侷限如作者引用或參考 Turnitin 尚未收錄的來源而未列入比對結果，致使相似度較低。

■ 當比對結果的相似度指標較高，不代表一定有抄襲：

也有可能因比對到以下文字類型造成相似指標數值積累，產生偽陽性(false-positive)的偏高情況。

(1)比對到不具抄襲意義的字詞

如：該領域重要名詞、機構名稱、常用詞句、目錄格式、參考文獻列表...

(2)若引述他人作品文字，並正確標示參考的出處來源，因 Turnitin 尚無法自動判別引用是否正確並加以排除，只要文字與來源相似皆會被納入比對結果

如：
A. 中華民國憲法第7條：「中華民國人民，無分男女、宗教、種族、階級、黨派，在法律上一律平等。」



Source	Similarity %
www.igroup.com.tw	20%
www.lib.ntu.edu.tw	14%
library.ntust.edu.tw	14%
libapp.lib.ntu.edu.tw	14%
www.lib.cycu.edu.tw	14%
lib.hk.edu.tw	13%
lib.pccu.edu.tw	13%
imod.lib.ksu.edu.tw	13%
academic.muh.edu.tw	13%
lib.mout.edu.tw	13%
www.lib.yumtech.edu.tw	13%

上傳文稿中的各個段落和網路/期刊/學生文稿

具有相似度的百分比；

最相似來源以顏色顯示，

各細項百分比加總為總百分比

呈現所有可能疑似相似來源，包含重複相似的內容；
各項百分比為該來源內容與上傳文稿比較之相似度。



Aihwa Ong ,1996, "Culture Citizenship as Subject-Making." *Current Anthropology* ,Vol. 37, No. 5, pp. 737-762.

Christine E. Bose ,2012, "Intersectionality and Global Gender Inequality

Intersectionality and Global Gender Inequality." *Gender and Society*, Vol. 26, No. 1 , pp. 67-72.

Chih-Feng Chen, 2014, "Why Liberal Globalization is a Gendered Project"

網際網路來源：可瀏覽全文

學生文稿：無法瀏覽全文，教師可透過系統向對方申請授權

出版品：單位若有訂購，則可外連下載全文

Sociological , Research: A Critical Analysis of Inclusions, Interactions, and Institutions in the Study of Inequalities", *Sociological Theory* , 28:2.

Joni Hersch and Leslie S. Stratton, 2002, "Housework and Wages", *The Journal of Human Resources*, Vol. 37, No. 1, pp. 217-229.

Kim, 2013, "Citizenship Projects for Marriage Migrants in South Korea:

Intersecting Motherhood with Ethnicity and Class", *Social Politics* Volume

38	博立至 En Jen Catholic ... 學生文稿	<1% >
39	www.ced.ncnu.edu.tw 網際網路來源	<1% >
40	www.dbpia.co.kr 網際網路來源	<1% >
41	www.tandfonline.com 網際網路來源	<1% >
42	www.sfaa.gov.tw 網際網路來源	<1% >
43	de Boeac, André. "Die ... 出版物	<1% >
44	www.twcu.ac.jp 網際網路來源	<1% >
45	twl.ncku.edu.tw 網際網路來源	<1% >
46	9lib.co 網際網路來源	<1% >
47	www.thenewslens.com 網際網路來源	<1% >
48	www2.nou.edu.tw 網際網路來源	<1% >

問題，會發現越多的協商需要，就存在越多衝突發生的可能。

三、學日語是必經之道

英文作為全球流通的共同語言，具有英語能力的文化優勢，進而能夠被轉換為經濟資本，包括國際競爭力市場上的競爭優勢與貨幣價值（藍佩嘉，2009）。關於

點擊URL，彈跳新視窗檢視相似來源網頁

日語，無論是職場或在日常生活

站，給外國人的日本生活指南中「日語的學習與母語水準的保持」篇

就破題點出：「¹⁵在日本生活，日語是極重要的。」

無論是否為了婚姻，還是來到日本打工度假、留學的台灣女性，學日文是在日生活的必經之道，雖然現在日本東京池袋和豐島附近也居住許多台灣料理所需要的調味料。日語

建議仔細確認段落相似原因
是否符合學術倫理寫作方式
-有無遺漏出處來源、有無過當引用？
-是否可以摘寫、改寫或添加原創文字？

點選色塊，可於彈跳視窗內對照套色處相似文章內容

6%		
符合 1 條中的 3 條		
搜尋相似來源		
3	gec.ey.gov.tw	<1% >
4	fedetd.mis.nsysu.edu.tw	<1% >
5	提文至 National Sun Ya...	<1% >
6	www.jstage.jst.go.jp	<1% >
7	old.cul-studies.com	<1% >
8	www.bbc.com	<1% >
9	提文至 University of M...	<1% >
10	lwps.pcc.ntu.edu.tw	<1% >
	day.co...	<1% >
	y Unive...	<1% >
	U.TW	<1% >
14	tw.news.yahoo.com	<1% >
15	www.iomjapan.org	<1% >
16	www.tjs.org.tw	<1% >
17	lawreview.law.nycu.edu...	<1% >
18	nicecasio.pixnet.net	<1% >
19	www.degruyter.com	<1% >
20	www.hss.ntu.edu.tw	<1% >

仔細檢查相似處

文字標示底色即為內容與資料庫收錄來源相似；
建議仔細確認相似原因，是否符合學術倫理寫作方式規範

上傳文稿

使用者於 Turnitin 原創性比對系統上傳作品或論文檔案後，系統會將上傳文章與網際網路資源、學術出版品及 Turnitin 本身的資料庫進行比對檢查，並在短時間內產出相似度報告；報告中標示出上傳文字與各資料來源的相似度比率及可能的原始出處。

Turnitin 原創性比對系統介面的多元互動性亦適合應用於教學。當教師在系統中新增課程與作業夾，加入選課學生，學生即可上傳作業文章比對。藉由檢視班級中學生的原創性報告，教師能及時掌握班級的學生學習情況；當學生有疑問時無需透過紙本或檔案傳輸，師生能同步瀏覽報告，利於討論與回饋。

1. 是否有大篇幅色塊皆來自於同樣一個數字或顏色標示的來源？
2. 是否僅替換字詞、完全或幾乎複製他處來源文字，少有原創性文字？
3. 是否過多引用他人文字？
4. 有無遺漏標示所引用的出處來源？
5. 是否可以摘寫、改寫或添加原創文字？

為經濟資本，包括國際交

於語言有多重要，身處在

日語，無論是職場或在日

站，給外國人的日本生活指南中「日語的學習與母語水準的保持」篇，第一句話

就破題點出：「在日本生活，日語是極重要的。」

無論是否為了婚姻，還是來到日本打工度假、留學的台灣女性，學日文是在日生活的必經之道，雖然現在日本東京幾乎到哪裡都會有可以講中文的服務，在東京池袋和豐島附近也居住許多中國人和台灣人，甚至是可以在那邊的商店買到台灣料理所需要的調味料。日語除了會是與日籍配偶溝通的管道，對於到日本打工度假的外國人來說，還會影響到分配到什麼樣性質的工作，如果是日語程度不

相似來源來自【網際網路來源】

除了可提供相似處的上下文外，且可瀏覽該篇網際網路全文內容，透過左右視窗對照差異處

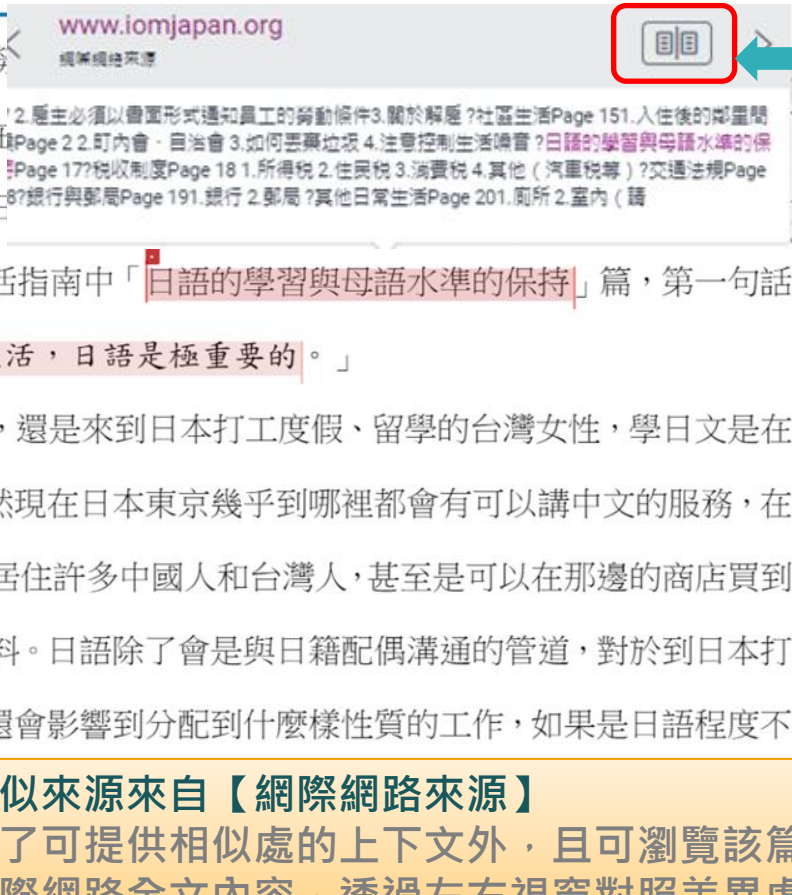

篩選條件與設定

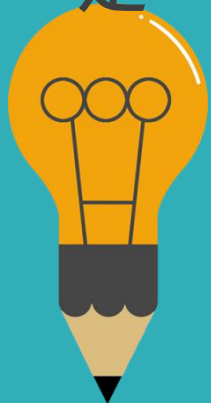

建議學生與指導教師個案討論如何適度使用此工具

篩選條件與設定

篩選條件

排除引用資料 ☐

排除參考書目 ☐

排除比下列數值還小的來源:

☐ 字

☐ %

☒ 不要依大小排除

選擇性設定

彩色醒目提示 ☒

1.排除引用資料

2.排除參考文獻

3.排除小型來源

4.排除特定相似來源(僅教師版帳號權限可使用)

5.排除作業範本(僅教師版帳號權限可使用)

學生執行篩選條件，相似度%會暫時改變；
一旦重新登入，相似度%會恢復初次比對結果。

若指導教師從其帳號代為執行篩選，則會維持更改後結果。

排除引用資料

何謂露天博物館？

根據《¹⁹國際博物館會議》(International Council of Museums, ICOM) 將博物館³定義為：「一座以服務社會為宗旨的非營利機構，它負有蒐集、維護、溝通和展示自然和人類演化物質證據的功能，並以研究、教育和提供娛樂為目的。」³

“A museum is a non-profit, permanent institution in the service of society and its development, open to the public, which acquires, conserves, researches, communicates and exhibits¹⁷ the tangible and intangible heritage of humanity and its environment for

<排除引用資料>

只支援排除 “...” ‘...’ «...» »...« „... ” 『...』 「...」 符號內引述文字；
不支援: (...)

篩選條件與設定

篩選條件

排除引用資料 ☒

排除參考書目 ☐

排除比下列數值還小的來源:

☐ 字

☐ %

☒ 不要依大小排除

選擇性設定

彩色醒目提示 ☒

0

58

▼

⊘

↓

i

套用變更

新報告

排除引用資料

何謂露天博物館？

根據《國際博物館會議》¹⁶ (International Council of Museums, ICOM) 將博物館定義為：「一座以服務社會為宗旨的非營利機構，它負有蒐集、維護、溝通和展示自然和人類演化物質證據的功能，並以研究、教育和提供娛樂為目的。」³

“A museum is a non-profit, permanent institution in the service of society and its development, open to the public, which acquires, conserves, researches, communicates and exhibits the tangible and intangible heritage of humanity and its environment for

引文段落相似套色會消除，不計入百分比

² 參考 Bristis Hill Victorian Town Souvenir Guidebook

³ 張譽騰，博物館的特性和觀察向度，博物館學教育資源中心，國立台南藝術大學。
http://art.tnnua.edu.tw/museum/html/comp3_6.html，2012/9/5 查詢

相符處總覽

15%

<

>

1

iweb.ntnu.edu.tw
網際網絡來源

3%

>

2

www.ntnu.edu.tw
網際網絡來源

2%

>

3

slidesplayer.com
網際網絡來源

2%

>

4

journals.openedition.org
網際網絡來源

1%

>

5

提交至 Nottingham Tre...
學生文稿

1%

>

6

www.giect.ntnu.edu.tw
網際網絡來源

1%

>

7

pt.scribd.com

1%

>

排除引用資料：獨立引文段落

<排除引用資料>-2

可排除獨立引文段落(如訪談原文、法律條文、他人著作等)
(僅適用於原始文章為.doc或.docx檔案類型)

中文內文：自左縮排2.5字元以上

英文內文：自左縮排1.5字元以上

論)、自我校正，以及如何操縱或移動物品。XXX(2019)提及：

目前人工智慧的應用領域十分廣泛，近年頻繁於新聞造成話題的個人語音助理如蘋果 Siri、亞馬遜 Alexa，以及擊敗人類圍棋高手的 Google DeepMind AlphaGo 都是此技術研究之下的結晶，同時電腦作畫譜曲寫劇本等創造性事物也陸續出現。隨著研發技術飛速進展，人工智慧深入如醫療、金融等生活層面指日可待。

AI 對產業潛力影響指數，依序為醫療、汽車、金融服務、運輸、物通信、娛樂、零售、能源及製造業等區塊，已經創造出有別傳統的模式。此外，根據國際知名市調公司 CB Insight 公布的「2018 人工智慧 100」報告顯示，AI 產業應用已擴散至各種應用情境與領域。全球已有將近超過 1,500 家的新創公司投入 AI 的發展。

縮排引文段落還有其前一個和後一個段落的文字，
起始需從左邊界第一個字頂格撰寫，不能往內空兩格



篩選條件與設定

篩選條件

排除引用資料



排除參考書目



排除比下列數值還小的來源：

☐ 字

☐ %

☒ 不要依大小排除

選擇性設定

彩色醒目提示



套用變更

排除引用資料：獨立引文段落

1955 年，美國科學家約翰·麥卡錫（John McCarthy）提出「人工智慧」（AI, Artificial Intelligence）概念，人工智慧是指經由人工製造出來的系統所表現出來的智慧，屬電腦科學領域範疇。意指讓機器具備類似於人類一樣的思考邏輯與行為模式，能解決複雜問題、抽象思考、展現創意等能力。發展過程包括學習（大量讀取資訊、並判斷何時使用該資訊）、感知、推理（利用已知資訊做出結論）、自我校正，以及如何操縱或移動物品。XXX(2019)提及：

目前人工智慧的應用領域十分廣泛，近年頻繁於新聞造成話題的個人語音助理如蘋果 Siri、亞馬遜 Alexa，以及擊敗人類圍棋高手的 Google DeepMind AlphaGo 都是此技術研究之下的結晶，同時電腦作畫譜曲寫劇本等創造性事物也陸續出現。隨著研發技術飛速進展，人工智慧深入如醫療、金融等生活層面指日可待。

1 A 述
引文段落相似套色會消除，不計入百分比
式。此外，根據國際知名市調公司 CB Insight 公布的「2018 人工智慧 100」報告顯示，AI 產業應用已擴散至各種應用情境與領域。全球已有將近超過 1,500 家的新創公司投入 AI 的發展。

相符處總覽

12%

<			>
1	iweb.ntnu.edu.tw 網際網路來源	3%	>
2	www.ntnu.edu.tw 網際網路來源	3%	>
3	aof.revues.org 網際網路來源	1%	>
4	提交至 Nottingham Tre... 學生文稿	1%	>
5	www.giect.ntnu.edu.tw 網際網路來源	1%	>
6	www.tram-research.com 網際網路來源	1%	>
7	提交至 University of Bir...	1%	>



排除參考書目

上傳文章需使用系統
可辨識標題字樣

參考文獻

一、外文部分：

Aihwa Ong ,1996, "Culture ⁴⁹Citizenship as Subject-Making." *Current Anthropology* ,Vol. 37, No. 5, pp. 737-762.

Christine E. Bosc ¹⁹,2012, "Intersectionality and Global Gender Inequality
Intersectionality and Global ⁴³Gender Inequality." *Gender and Society*, Vol.

<排除參考書目>

排除以Reference(s)、參考文獻、參考書目為標題的書目章節

若添加其餘字樣如：第六章 參考文獻 則此排除功能無法作用。

※更多可使用的英文標題請參考：

<https://help.turnitin.com/feedback-studio/turnitin-website/student/the-similarity-report/bibliography-and-quote-exclusion-definitions.htm>

Joni Hersch and ⁴³Leslie S. Stratton.2002." Housework and Wages". The Journal

篩選條件與設定

篩選條件

排除引用資料

排除參考書目

排除比下列數值還小的來源：

☐ 字

☐ %

☒ 不要依大小排除

選擇性設定

彩色醒目提示

套用變更

新報告

參考文獻列表相似套色會消除，不計入百分比

參考文獻

一、外文部分：

Aihwa Ong ,1996, "Culture Citizenship as Subject-Making." *Current Anthropology* ,Vol. 37, No. 5, pp. 737-762.

Christine E. Bose ,2012, "Intersectionality and Global Gender Inequality Intersectionality and Global Gender Inequality." *Gender and Society*, Vol. 26, No. 1 , pp. 67-72.

Chin-Fen Chang , 2014, "Who Likes Globalization? Attitudes towards International Markets, Migration, and Marriage in Four East Asian Countries. ", 《社會科學論叢》, 第八卷第二期, 頁 81-124。

Hae Yeon Choo & Myra Marx Ferree,2010, "Practicing Intersectionality in Sociological , Research: A Critical Analysis of Inclusions, Interactions, and Institutions in the Study of Inequalities", *Sociological Theory* , 28:2.

Louis Hirsch and Leslie S. Swanson 2002 "Homework and Women" *The Journal*

3%

< >		
1	gec.ey.gov.tw 網際網絡來源	<1% >
2	提交至 National Sun Ya... 學生文稿	<1% >
3	提交至 University of M... 學生文稿	<1% >
4	jwgs.psc.ntu.edu.tw 網際網絡來源	<1% >
5	www.businesstoday.co... 網際網絡來源	<1% >
6	etd.lib.nsysu.edu.tw 網際網絡來源	<1% >
7	tw.news.yahoo.com 網際網絡來源	<1% >
8	www.ionjapan.org 網際網絡來源	<1% >
9	www.tjs.org.tw 網際網絡來源	<1% >
10	nicecasio.pixnet.net 網際網絡來源	<1% >
11	www.bbc.com 網際網絡來源	<1% >

排除小型來源

很痛苦欸，前陣子一直在做家庭主婦，因為我媽常常就會聊天就會聊到「阿

15 聯合國開發計畫署 (UNDP) 自 2010 年起編布 GII，以生殖健康、賦權及勞動市場 3 個領域之 5 項指標衡量 各國性別平等情形。(資料來源：行政院性別平等會)

16 世界經濟 (The Globa

存」及「政
平等會)

¹⁷ 根據台灣
行對女性考

居亞洲之冠，即便與經合合作暨發展組織（OECD）發展程度較高國家相比，仍優於芬蘭、冰島及德國，全球第8。「2019年性別圖像」近期刊刊，內容並就聯合國開發計畫署（UNDP）自2010年起編布的GII，以生殖健康、乾糧及勞動市場3個領域的5項指標權衡各國性別平等情形，比較台灣性別平等狀況與他國的差異。主計總處報告內說明，GII值越低越佳，0代表非常平等，1代表非常不平等，而2017年台灣性別平等指數對等數（Gender Equality Index GII）為

報告
健康與生
政院性別

來持續實
主。

你讀書讀那麼高，去幫人家sé-uánn（洗碗）。然後我就覺得說，其實我...因

為我老公工作他也很忙，我覺得是...我覺得女性主義不是說不准女性當主婦，

而是你可以自由選擇你要不要當主婦。...然後很多人在我結婚之前就會說，

所有來源			×
符合 1 個中的 3 個			>
•	www.feminist.sinica.ed...	國際網絡來源	<1%
•	www.dseas.ncnu.edu.tw	國際網路來源 - 2 個 URL	<1%
•	wwwc.moex.gov.tw	國際網絡來源	<1%
•	waseda.repo.nii.ac.jp	國際網路來源 - 2 個 URL	<1%
•	提交至 Hong Kong Bap...	學生文稿 - 3 個文稿	<1%
•	www.psc.ntu.edu.tw	國際網絡來源	<1%
•	www.cna.com.tw	國際網路來源 - 6 個 URL	<1%
•	news/firstnews/20190218...		<1%
•	news/ahel/201902180075...		<1%
•	news/firstnews/20210105...		<1%
•	amp/news/firstnews/2021...		<1%
•	news/firstnews/20200103...		<1%
•	news/firstnews/20191002...		<1%
•	www.thinkingtaiwan.co...	國際網路來源 - 2 個 URL	<1%
排除來源			

排除小型來源

很痛苦欸，前陣子一直在做家庭主婦，因為我媽常常就會聊天就會聊到「阿

15 聯合國開發計畫署 (UNDP) 自 2010 年起編布 GII，以生殖健康、賦權及勞動市場 3 個領域之 5 項指標衡量各國性別平等情形。(資料來源：行政院性別平等會)

16 世界經濟論壇 (The Global Gender Gap Report) 報告健康與生活品質、政治經濟平等會)

17 根據台灣行政院性別平等會，比較台灣性別平等狀況與他國的差異。主計總處報告內說明，GII 值越低越佳，0 代表非常平等，1 代表非常不平等，而 2017 年台灣性別不平等指數 (Gender Inequality Index, GII) 為

www.cna.com.tw

網際網路來源

報告健康與生活品質、政治經濟平等會)

來持續關注。

<排除比下列數值還小的來源>

相似來源若少於總字數XX字或是相似度XX%

相似報告就忽略不計算，

新的相似報告須至<所有來源> 去查看

由於各研究領域特性不同，設定值並無均一標準。

請教師與學生個案討論如何適度使用此工具。

若學校機構有另行規定，請以其為主。

篩選條件與設定

篩選條件

排除引用資料 ☐

排除參考書目 ☐

排除比下列數值還小的來源:

☐ 字

☒ 1 %

☐ 不要依大小排除

僅為參考範例

套用變更

新報告

排除小型來源

很痛苦欸，前陣子一直在做家庭主婦，因為我媽常常就會聊天就會聊到「阿

¹⁵ 聯合國開發計畫署（UNDP）自 2010 年起編布 GII，以生殖健康、賦權及勞動市場 3 個領域之 5 項指標衡量 各國性別平等情形。（資料來源：行政院性別平等會）

¹⁶ 世界經濟論壇（World Economic Forum, WEF）自 2006 年起每年出版全球性別落差 報告（The Global Gender Gap Report）編布 GGI，以「經濟參與和機會」、「教育程度」、「健康與生存」及「政治參與」4 項次指數之 14 項變數衡量各國性別差距實況。（資料來源：行政院性別平等會）

¹⁷ 根據台灣中央社報導，2018 年日本《讀賣新聞》披露，日本東京醫大自 2011 年以來持續實行對女性考生扣分的制度，以致女性入學率低於男性，校方目的是為了減少招收女學生。

39

小於設定數值來源會自右方來源列表消失，不計入百分比

你讀書讀那麼高，去幫人家sé-uánn（洗碗）。」然後我就覺得說，其實我...因

為我老公工作他也很忙，我覺得是...我覺得女性主義不是說不准女性當主婦，

而且你可以自己選擇做或不做家庭主婦。他像很多！女性社區之前她會說，

所有來源		×
< 符合 1 個中的 9 個 >		
• 提交至 Soochow Unive...		1%
學生文稿		

排除來源

篩選排除-作業範本(教師帳號功能)

Turnitin 原創性比對系統 課程課後學習單

1. 請告訴我們您在學校中在什麼場合會使用到 Turnitin?

<排除作業範本>

若教師在[作業夾進階設定]中有設定排除作業範本，才會顯示此選項，未設定則不會顯示。

可排除上傳文稿與範本重複的文字不計入相似度。

3. (情境題) 請問您認為 Turnitin 原創性比對系統的相似度%數值等同於文章內容的抄襲程度嗎，為什麼？



篩選條件與設定



篩選條件

排除引用資料



排除參考書目



排除比下列數值還小的來源:

☐ 字

☐ %

☒ 不要依大小排除

排除作業範本



選擇性設定

彩色醒目提示



套用變更

新報告

篩選排除-作業範本(教師帳號功能)

Turnitin 原創性比對系統 課程課後學習單

1. 請告訴我們您在學校中在什麼場合會使用到 Turnitin?

2. 請問您曾經使用 Turnitin 嗎? 請告訴我們它在您的課業、工作流程或是教學提供了什麼樣的幫助?

3. (情境題) 請問您認為 Turnitin 原創性比對系統的相似度%數值等同於文章內容的抄襲程度嗎, 為什麼?

作業範本文字相似套色會消除, 不計入相似度



篩選條件與設定



篩選條件

排除引用資料



排除參考書目



排除比下列數值還小的來源:

☐ 字

☐ %

☒ 不要依大小排除

排除作業範本



選擇性設定

彩色醒目提示



套用變更

新報告



排除特定相似來源(須從教師帳號執行)

時，但後因經濟因素被他處工業區取而代之，使得當地產業逐漸凋零。直至二次大戰後，英國人民對於環境劇變產生不安定感，紛紛想從過往藉，遺產工業與文化遺產的保存於是開始受到重視。1970 年代起英國尤對於往昔特有的工業文化遺址考古產生興趣，那一隱晦的工業的歷史得到了社會的認可。自此之後，英國以工業歷史與鄉村生活類型為主的博物館紛紛設立，一陣工業地景轉型成為博物館的浪潮中，鐵橋谷逐漸奠定其初步雛形，以將鐵橋谷「建立第一座鐵橋」這一段可被稱作是人類史上重要的一步呈現在世人眼前為己任，欲積極證明工業遺產內涵的價值。

在發展整個河谷作為博物館群的框架下，布里茨山維多利亞小鎮 (Blists Hill Victorian Town，原名為布里茨山露天博物館) 亦是計畫中的一份子，一開始就是一個露天博物館的形式存在於整個鐵橋谷博物館系統下，1973 年開放大眾參觀時一開始著眼的是當地工業的過往，包含原址保存下什羅普郡的一段運河，19 世紀遺留下的鼓風爐遺址與往昔的陶瓷、磁磚工廠。隨後園區又納入了湯瑪斯·特爾福德 (Thomas Telford) 在什魯斯貝里市 (Shrewsbury) 西邊謝爾頓地

②點選欲排除的來源

①選擇「所有來源」模式

③點選「排除來源」

所有來源		×
符合 1 個中的 11 個		>
• iweb.ntnu.edu.tw 網際網路來源 - 2 個 URL	4%	
• www.ntnu.edu.tw 網際網路來源 - 3 個 URL	3%	
• "The Changing World R... 出版物	3%	
• www.tandfonline.com 網際網路來源 - 15 個 URL	3%	
• 提交至 University of Bir... 學生文稿 - 13 個文稿	3%	
• "Encyclopedia of Globa... 出版物	3%	
• theses.whiterose.ac.uk 網際網路來源	3%	
排除來源		

排除特定相似來源(須從教師帳號執行)

時，但後因經濟因素被他處工業區取而代之，使得當地產業逐漸凋零。直至二次大戰後，英國人民對於環境劇變產生不安定感

藉，遺產工業與文化遺產的保存於是開始受到重視。1970 年代起英國尤對於往昔特有的工業文化遺址考古產生興趣，那一段文學作品中深刻刻畫的、曾經黑暗隱晦的工業的歷史得到了社會的認可。自此之後，英國以工業歷史與鄉村生活類型為主的博物館紛紛設立，一陣工業地景轉型成為博物館的浪潮中，鐵橋谷逐漸奠定其初步雛形，以將鐵橋谷「建立第一座鐵橋」這一段可被稱作是人類史上重要的一步呈現在世人眼前為己任，欲積極證明工業遺產內涵的價值。

在發展整個河谷作為博物館群的框架下，布里茨山維多利亞小鎮 (Blists Hill Victorian Town，原名為布里茨山露天博物館) 亦是計畫中的一份子，一開始就以前一個露天博物館的形式存在於整個鐵橋谷博物館系統下，1973 年開放大眾參觀時一開始著眼的是當地工業的過往，包含原址保存下什羅普郡的一段運河，19 世紀遺留下的鼓風爐遺址與往昔的陶瓷、磁磚工廠。隨後園區又納入了湯馬斯·特爾福德¹ (Thomas Telford) 在什魯斯貝里市 (Shrewsbury) 西邊謝爾頓地區 (Sheldon)

④勾選欲排除的來源方框

⑤點選「排除」

所有來源		×
< 符合 1 個中的 11 個 >		
<input checked="" type="checkbox"/>	iweb.ntnu.edu.tw 網路網路來源 - 2 個 URL	4%
<input type="checkbox"/>	www.ntnu.edu.tw 網路網路來源 - 3 個 URL	3%
<input type="checkbox"/>	"The Changing World R... 出版物	3%
<input type="checkbox"/>	www.tandfonline.com 網路網路來源 - 15 個 URL	3%
<input type="checkbox"/>	提交至 University of Bir... 學生文稿 - 13 個文稿	3%
<input type="checkbox"/>	"Encyclopedia of Globa... 出版物	3%
<input type="checkbox"/>	etheses.whiterose.ac.uk 網路網路來源	3%
排除 (2)		取消
重新計算原創性分數		

還原排除特定相似來源(須從教師帳號執行)

鐵橋谷 (Ironbridge Gorge) 位於英國什羅普郡 (Shropshire) 境內塞汶河下游的一個縱谷，被眾人稱為「孕育工業革命的搖籃」，原是一片優美風景。18、19 世紀工業時代當地曾經發展起蓬勃的鑄鐵與煉煤、陶瓷工業，但後因經濟因素被他處工業區取而代之，使得當地產業逐漸凋零。直至二次大戰後，英國人民對於環境劇變產生不安定感，紛紛想從過往的榮景尋求一種慰藉，遺產工業與文化遺產的保存於是開始受到重視。19 世紀末，當人們對昔日特有的工業文化遺址考古產生興趣，那一段文學作品與歷史的聯繫，曾經隱晦的工業的歷史得到了社會的認可。自此之後，英國以工業歷史與鄉村生活類型為主的博物館紛紛設立，一陣工業地景轉型成為博物館的浪潮中，鐵橋谷逐漸奠定其初步雛形，以將鐵橋谷「建立第一座鐵橋」這一段可被稱作是人類史上重要的一步呈現在世人眼前為己任，欲積極證明工業遺產內涵的價值。

在發展整個河谷作為博物館群的框架下，布里茨山維多利亞小鎮 (Blists Hill Victorian Town，原名為布里茨山露天博物館) 亦是計畫中的一份子。第一個露天博物館的形式存在於整個鐵橋谷博物館系統下，1973

② 勾選欲還原的來源方框

① 選擇「還原」模式

③ 點選「還原來源」或「全部復原」

排除來源



- ☒ <http://iweb.ntnu.edu.tw/giect/RM/...>
網際網路來源
- ☐ <http://iweb.ntnu.edu.tw/giect/rm2...>
網際網路來源

復原 (1)

全部復原





系統操作方式

◎使用者介面 ◎上傳文稿 ◎原創性報告檢視 ◎**下載列印報告**



下載

❶ 下載原創性比對報告PDF檔案

❷ 下載電子回條
包含該篇文稿資料
(作者/篇名/檔案大小/字數...)

❸ 下載檔案原稿

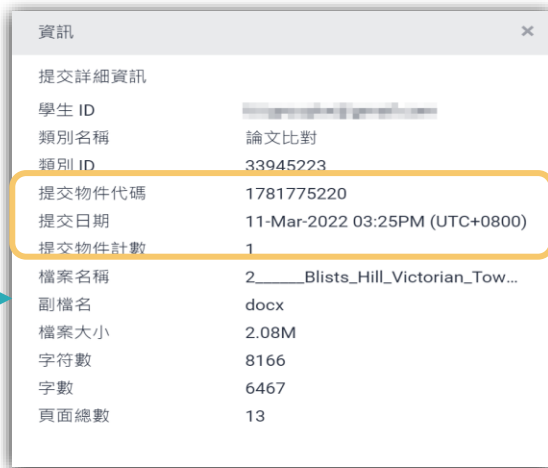

提交物件資訊

❶ 提交物件代碼:
回報系統使用問題時請提供代碼資訊
與問題截圖畫面。

❷ 提交物件計數：已上傳的次數，
若教師設定作業可重新繳交；
學生版使用者或教師在課程上傳文章重新上傳
超過三次，第四次起每次上傳皆需要等24小時
後才會產生新報告

Week1作業

作者為 瑪莉陳

提交日期: 2022年02月23日 08:50下午 (UTC+0800)

作業提交代碼: 1769086349

文檔名稱: Turnitin_20220216.docx (185.13K)

文字總數: 2413

字符總數: 3972

來、有何依據？而研究者大致上歸納整理成兩種可能性：一是來自台日兩國在性別平等程度的差距；二是影視媒體的傳播的印象刻畫。首先，從數據看台日兩國的性別平等程度，根據行政院性別平等會公告顯示，¹⁵2019年性別不平等指數（Gender Inequality Index, GII）¹⁵，我國性別平等居亞洲第一，高於日本。2021年的性別落差指數（Gender Gap Index, GGI）¹⁶，台灣在經濟參與和機會、教育程度與政治參與，三項指數亦優於日本。Yu（2009）比較台日女性在高等教育的受教機會，且特別以日本的東京大學與台灣的台灣大學為指標。Yu指出在2002年台灣大學的女學生占比約42-47%，而日本東京大學的女性錄取生僅佔東京大學總錄取學生的18%。而近年也曾發生日本私立東京醫大的人學考試，女性被降分數事件¹⁷，揭露了日本女性的教育機會是如何結構性地被阻止向上流動，進而還會影響其就業機會。；其次，是影視媒體給予的日本丈夫與日本家庭的形象。在訪問本研究中最年長的受訪者—翠蓮之前，他的晚輩告訴我，要像他姑姑（翠蓮）嫁得這麼好的不容易，他的先生很疼他、對他很好，不像有些藝人都被日本老公家暴「送回台灣」。台灣藝人的台日跨國婚姻新聞，加上過往電視劇中日本女性受夫家壓迫的形象，讓台籍女性配偶需要再去對抗來自母國的刻板印象。在訪談中發現，受訪者會有意識的抵抗身為家庭主婦這個論述，受訪者作為家務勞動的承擔者，是因為丈夫作為經濟承擔者的互動協商結果，並不是順服於日本家庭的規則之下。受訪者小靜求學過程中受過女性主義訓練，身為這樣的婚移者更能覺察到刻板印象存在：

很痛苦欸，前陣子一直在做家庭主婦，因為我媽常常就會聊天就會聊到「阿

¹⁵ 聯合國開發計畫署（UNDP）自 2010 年起編布 GII，以生殖健康、賦權及勞動市場 3 個領域之項目衡量各國性別平等情形。（資料來源：行政院性別平等會）

¹⁶ 世界經濟論壇（World Economic Forum, WEF）自 2006 年起每年出版全球性別落差 報告（The Global Gender Gap Report）編布 GGI，以「經濟參與和機會」、「教育程度」、「健康與生存」及「政治參與」4 項次指數之 14 項變數衡量各國性別平等現況。（資料來源：行政院性別平等會）

¹⁷ 根據台灣中央社報導，2018 年日本《讀賣新聞》披露，日本東京醫大自 2011 年以來持續實行對女性考生扣分的制度，以致女性入學率低於男性，校方目的是為了減少招收女學生。

總覽

TURNITIN TRAINING

原創性報告

15%
相似度指數

14%
網際網絡來源

5%
出版物

6%
學生文稿

主要來源

1	iweb.ntnu.edu.tw	4%
	網際網絡來源	
2	www.ntnu.edu.tw	3%
	網際網絡來源	
3	www.asihp.net	2%
	網際網絡來源	
4	aof.revues.org	1%
	網際網絡來源	
5	Submitted to Nottingham Trent University	1%
	學生文稿	
6	www.giect.ntnu.edu.tw	
	網際網絡來源	

10	libeprints.open.ac.uk	<1%
	網際網絡來源	
11	boa.unimib.it	<1%
	網際網絡來源	
12	Submitted to University of Chichester	<1%
	學生文稿	
13	Submitted to Southern Cross University	<1%
	學生文稿	
14	www.ironbridge.org.uk	<1%
	網際網絡來源	

若未設定篩選，則總覽頁下方顯示「關閉」
若有篩選，則顯示「開啟」或是「< X字/<X%」
若學校系所有規範使用方式，請以其為主。

排除引述

開

排除相符處

< 10 words

排除參考書目

開



常見問題 / Q&A

圖資處

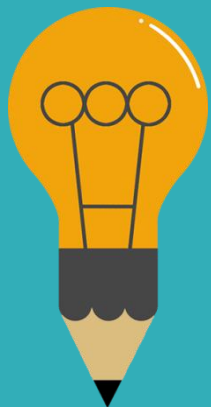

Turnitin Feedback Studio論文比對教學影片

教師版(Teacher Version)

- 中文操作手冊 (Chinese User Guide) : [Turnitin教師版_入門版_OC only](#)
- 英文操作手冊(English User Guide) : [Download](#)
- [教學影音檔中文版](#)
- [比對報告說明\(How to view and interpret your similarity report\)](#)
- [Turnitin Q&A 專區](#)

學生版(Student Version)

- 中文操作手冊 (Chinese User Guide) : [Turnitin學生版_OC_不含自建帳號](#)
- 英文操作手冊 (English User Guide) : [Download](#)
- [教學影音檔中文版](#)
- [English Playlist](#)
- [比對報告說明 \(How to view and interpret your similarity report\)](#)
- [Turnitin Q&A 專區](#)

[Turnitin原創性比對系統客服助理](#)(Turnitin Customer Service Assistant)

※本館參與114-116年臺灣學術電子書暨資料庫聯盟(TAEBDC)「論文比對系統共享子計畫」，計畫期程為2025/01/01-2027/12/30。
計畫執行期間升級使用權限範圍為Full Campus License。

使用手冊&教學影音

檔案下載

國立嘉義大學_Turnitin學生版_20250513.pdf (7.7M) [.pdf](#)

Turnitin帳號申請表 .odt (20.8K) [.odt](#)

國立嘉義大學_Turnitin教師版_202403版.pdf (11.2M) [.pdf](#)

課程講義

iGroup Taiwan 使用資源

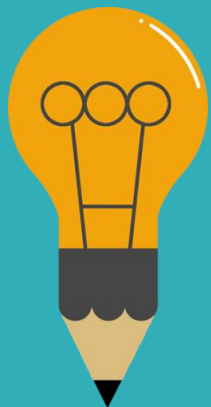

Turnitin 公司簡介

Turnitin Feedback Studio

– 使用手冊 (User Guide)

– 管理者 (Administrator)

– 指導教師 (Instructor)

– 學生 (Student)

– 常見問題 (FAQ)

– 使用心得 (Customer Reviews)

iThenticate

Gradescope

資源分享區 (Resources)

聯繫我們 (Contact Us)



除了填寫諮詢表單，您也可以詢問 [AI 小助理](#) 喔！



為寫作與學習帶來革命性的體驗

Turnitin 原創性報告會顯示文章與參考資料的相似比例，幫助研究者提升寫作原創性，並確保文獻引用的正確性及適用性。([中文簡介下載](#))

OriginalityCheck

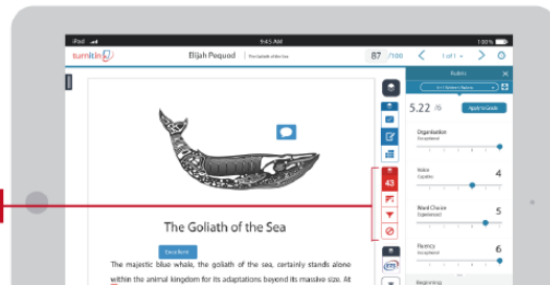

很久沒有出現原創性報告，請問是何原因呢？



影響報告未產生的 最常見原因:

- 1.上傳次數>3+次
- 2.上傳檔案較大

可能影響原因	解決方法
檔案較大或頁數超過百頁	系統需較長時間做比對,建議約莫1-2小時候再查閱。
作業上傳超過3次後	超過3次 後, 每次皆須等 24小時 後才產生新報告。
格式編排問題 1.Word檔內嵌互動式圖表,如:線性圖,長條圖,圓餅圖等或使用SmartArt圖示	將互動圖表轉為純圖片放入後再上傳比對,或是將檔案轉為PDF後再重新上傳比對。
2.Word檔使用追蹤修訂模式	請點選「接受所有變更」並轉為PDF檔後再重新比對
開課教師的【作業進階】設定值調整 1.何時為學生繳交文稿產生相似報告	若選為[截止日生成], 則表示截止日才產生報告; 建議改為[立即/立刻生成]。
2. 為學生上傳的文稿產生相似度報告	勾選, 才會做比對相似性。
3. 是否允許學生觀看相似度報告	勾選, 學生才能查看相似報告。

相似度報告的總百分比
數值需要低於多少%才
能算是「適切」？



重要觀念

原創性報告相似百分比 非代表抄襲的絕對指標

Turnitin為文字相似度比對系統，報告的相似百分比僅代表文章與系統收錄內容(網際網路、期刊出版品、或學生文稿)的相似程度。

學科領域和文章性質不同，相似比例的標準與原創性報告的解讀就有所不同

參考來源: Turnitin Support Center (2020). Plagiarism and what are acceptable similarity scores?

<https://supportcenter.turnitin.com/s/article/Plagiarism-and-acceptable-similarity-scores>

教育部學術倫理電子報 第 11 期 2023 年 2 月號

這次對學術倫理的討論，特別是抄襲的攻防，都是用比對系統產生的百分比數值做為「抄襲程度」。其實，不管哪一套系統，從來都沒有宣稱自己是用來檢查抄襲字數或程度。首先，任何比對系統都會因為其資料庫涵蓋範圍而有比對限制，數系統都不能比對到國圖的碩博士論文，更何況有些碩博士論文未上傳、檔。再者，每套系統比對的只有文字相同程度，不能比對到概念的抄襲。系統的計算方法不太一樣，屬於商業秘密，所以同樣的文件放進去不同會有不同的百分比結果。最後，大家都想知道到底有沒有一個參考數值可與否的判斷？恐怕是沒有。舉例來說，出現了 95% 這數值，我們大概可有重大抄襲嫌疑；若出現 10%，也不能排除抄襲的可能性，因為要看這（多個 1% 累加），還是集中（出現在少數幾處），出現在哪裡、有沒有放在是不是研究核心部份、有沒有誤導旁人對原創性的判斷等，都是檢查重點。前言、文獻探討、理論基礎、方法等章節，對文字相似的容忍度比較大；研究問題、假設、結果，與對結果的討論，不應該有完全與人雷同的大段文字才合理，但是各領域還是有所差異。總結說來，所有比對軟體產生的百分比數值結果都只能做為參考，需要用工人智慧，也就是人眼去一一檢查，更不能直接拿來判斷一篇論文抄襲與否，違反學倫情事嚴重與否。

會有不同的百分比結果。最後，大家都想知道到底有沒有一個參考數值可以做為抄襲與否的判斷？恐怕是沒有。舉例來說，出現了 95% 這數值，我們大概可以說這篇文章有重大抄襲嫌疑；若出現 10%，也不能排除抄襲的可能性，因為要看這 10% 是分散（多個 1% 累加），還是集中（出現在少數幾處），出現在哪裡、有沒有放在引號中、是不是研究核心部份、有沒有誤導旁人對原創性的判斷等，都是檢查重點。一般來說，前言、文獻探討、理論基礎、方法等章節，對文字相似的容忍度比較大；研究問題、假設、結果，與對結果的討論，不應該有完全與人雷同的大段文字才合理，但是各領域還是有所差異。總結說來，所有比對軟體產生的百分比數值結果都只能做為參考，需要用工人工智慧，也就是人眼去一一檢查，更不能直接拿來判斷一篇論文抄襲與否，違反學倫情事嚴重與否。

相似度%
非代表抄襲
的絕對指標

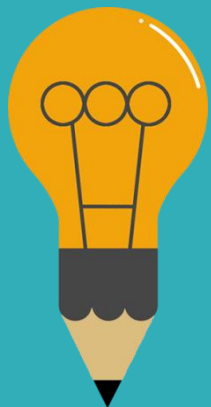

Turnitin有可能因比對到以下內容造成相似度%數值較高：

1. 不具抄襲意義的字詞

如:專有名詞、常用詞句、目錄格式、參考文獻列表...等

2. 雖引述他人作品文字，但已有標示參考來源，如：

1. 中華民國憲法第7條：「中華民國人民，無分男女、宗教、種族、階級、黨派，在法律上一律平等。」
2. 根據統計資料顯示，2013年因流感死亡的人數有71位,其中16.9%患有糖尿病 (衛福部統計處, 2015)

3. 比對到自己的文章，包含曾經存入系統資料庫的作業草稿或先前已出版發表的文章。

我可以怎麼做？

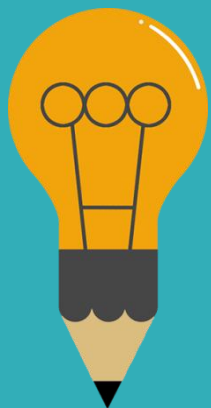

1. 檢查引註格式是否正確
2. 檢查引述他人文獻內容的篇幅是否適切
3. 重新以改寫、摘要等寫作技巧調整文字內容，以增加原創性
(建議可參考臺灣學術倫理教育資源中心-學術寫作技巧課程)
4. 若為無法改寫的內容，請與指導教師討論，
使用「篩選與排除  」工具，
或請指導教師協助以教師版帳號排除特定相似
來源，以降低報告相似度。

適切的 相似 度%值

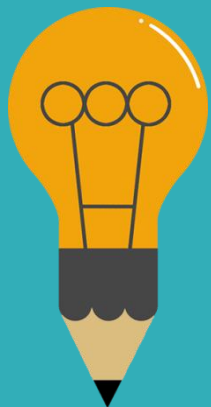

建議



學生與教師個案討論相似度百分比指標的準則
或參考欲投稿的期刊出版社官方網站



若對學術倫理概念與規範有任何疑問，
請至臺灣學術倫理教育資源中心網站
<https://ethics.moe.edu.tw/>

American Journal of Research in Medical Sciences-Plagiarism Policy
<http://www.ajrms.com/plagiarism-policy>

User's Guide for the IEEE CrossCheck Portal and Prohibited Authors List Database
https://www.ieee.org/content/dam/ieee-org/ieee/web/org/pubs/crosscheck_portal_users_guide.pdf

Plagiarism prevention with CrossCheck
<https://www.springer.com/gp/authors-editors/editors/plagiarism-prevention-with-crosscheck/4238>

永遠記得標註原始來源

1. 引用參考書目
2. 清楚描述所有資料來源
3. 誠實列舉他人對自身研究之貢獻
4. 提供註解
5. 需要時善用引號
6. 改寫原文並清楚註明出處
7. 大幅引用須得到原作之出版商或是版權所有人之許可
8. 當使用自己過去的文章時，須得到出版商或版權所有人之許可
9. 廣為人知的科學及歷史事實通常不需要標記引用



資料來源：Dhammi, I., & Ul Haq, R. (2016). What is plagiarism and how to avoid it? Indian Journal of Orthopaedics, 50(6), 581-583. doi:10.4103/0019-5413.193485

如果不小心把我的文章存入 資料庫，一直比對到高相似 度該怎麼辦？

可以先使用報告中排除來源功能排除高相似文章，讓報告恢復正常相似度；

若有需要請聯繫圖書館Turnitin管理者協助處理刪除文稿。



請先確認資料庫中文 章的上傳方式

使用「**快速提交**」上傳
而誤存文稿

在快速提交文章列表中勾選文稿

1. 點選「**申請刪除文稿**」，
向帳號所屬管理者提出申請
2. 或將文稿代碼提供給帳號所屬
管理者刪除

使用「**課程作業**」上傳
而誤存文稿：
需刪除的文稿仍在作業夾中

1. 在作業匣中勾選文稿點選
「**申請刪除文稿**」，向帳號
所屬管理者提出申請
2. 或將文稿代碼提供給帳號所
屬管理者刪除
3. 調整作業夾設定為
「**請勿儲存提交文稿**」

使用「**課程作業、快速提交**」
上傳而誤存文稿：
教師已從個人帳號中刪除文稿



1. 如果記得文稿代碼，請將文稿
代碼提供給帳號所屬管理者刪除
2. 若無法查找資訊，教師發信向
Turnitin Support Team 申請還
原刪除的課程作業文稿

由校內 Turnitin 管理者
審核申請或執行刪除
(不會額外 email 通知)

誤存文稿已被刪除後

若您是教師：

請執行以下步驟：

1. 請前往原課程作業夾，調整設定值：
[將文件提交至] 改為 [請勿儲存交
文稿] 選項
2. 進入文章，點選工具列右方的
篩選條件與設定工具 
按下新報告按鈕 
即可重新產生一份新的報告，確認是
否已解除比對到自己文章的情形。

若您是學生：

請重新上傳文章，產生新報告，確認是否
已解除比對到自己文章的情形。

THANK YOU



For more information, e-mail us
service@igrouptaiwan.com

台北 02-2571-3369 ; 高雄 07-322-8603#35



turnitin[™]
Certified Partner



iGroup