

國立嘉義大學景觀學系 112 學年度第 3 次系務會議 暨 112 學年度第 1 次課程規劃委員會會議記錄

時間：112 年 11 月 8 日(星期三)中午 12 時 10 分

地點：景觀學系 203 會議室

主持人：陳主任美智

紀錄：呂昕穎

出席人員：江彥政委員、曾碩文委員、陳本源委員、周士雄委員、余政達委員、
王柏青委員、張高雯委員、黃柔嫻委員、陳佩君委員、陳兩彤委員
(碩二班代)(請假)、許琬苡委員(碩一代表)(請假)、李桔妮委員(學生代表)

壹、主席致詞

貳、報告事項

報告一

案由：核定 113 學年度日間學士班景觀系新生招生名額分配表，提請報告。

說明：

- 一、關於大學申請入學招生各階段作業相關事宜，請依 112 年 9 月 20 日臺教高(四)字第 1122202891 號函(諒達)辦理，並將納入教育部審核申請入學招生名額之參據。教育部已多次重申「各校系應妥善規劃並審慎辦理甄試，並制定合理評分之甄試項目，且秉持專業辦理招生甄試，以維護大學招生公信力。」請學校務必落實招生專業化，同時依招生簡章及招生規定，辦理招生作業，不宜以任何作業影響審查專業及招生公平性。
- 二、檢附「113 學年度日間學士班各院、系(組)、學位學程新生招生名額分配表」1 份(附件1，頁8)
- 三、113 年度日間學制學士班各項招生請確依旨揭名額分配表(附件2，頁9-12)辦理。

決議：洽悉。

報告二

案由：本系 112 年度部門經費固定資產(資本門)經費運用，提請報告。

說明：

- 一、依據主計室 112 年 10 月 11 日通知(附件3，頁13-14)辦理，爰本校於 107 年經費預算分配會議決議，各單位資本門動支率(累計請購數/各單位資本門可支用數)，10 月底未達 100%之落後差額將全額收回，作為校統籌使用。
- 二、本系 112 年度固定資產(資本門)經費預算數 224,382 元，餘額 0 元，動支率 100%，支出如下：[\(附件4，頁15\)](#)
 - (一)公用教學筆電一台，共 28,222 元。
 - (二)103 教室擴大機汰舊換新，共 19,900 元。
 - (三)汰換陳美智主任 302 研究室故障冷氣，共 43,404 元。
 - (四)監視器汰舊換新，共 37,000 元。
 - (五)教室 A36-404 及 A36-102 冷氣汰舊換新，共 65,204 元。
 - (六)系所辦公室電腦汰舊換新，共 30,652 元。

決議：洽悉。

參、提案討論

提案一

案由：本系 112 學年度第 2 學期開課事宜，提請討論。

說明：

- 一、依據教務處112年10月13日來信(附件5，頁16-17)，本校112 學年度第2 學期開課作業時程，第一階段開課作業為10月23日至11月2日止，第二階段開課作業為11月6日至11月16日止(附件6，頁18)。
- 二、本案擬依本系 111 學年度第 2 學期課程暫定排課。
- 三、檢附本系 111 學年度第 2 學期大學部及碩士班班級暫定課程表(附件7，頁19-22)及專兼任教師授課暫定時間表各1份供參(附件8，頁23-42)。

決議：照案通過。

提案二

案由：本系大學部「113 學年度必選修科目冊」訂定，提請討論。

說明：

- 一、依教務處 112 年 10 月 23 日通知辦理，各系須於 113 年 1 月 19 日(星期五)前將本系大學部 113 學年度「必選修科目冊」、「必選修科目學科內容概述、教學內容大綱」經系課程審議通過後送院課程規劃委員會議審議(附件9，頁43-44)。
- 二、檢附本系 112 學年度大學部「必選修科目冊」、「必選修科目學科內容概述、教學內容大綱」、「課程架構地圖」、「修課流程圖」及「畢業進路途」草案各 1 份供參(附件10，頁45-56)。

決議：照案通過。

提案三

案由：本系碩士班「113 學年度必選修科目冊」訂定，提請討論。說明：

- 一、依教務處 112 年 10 月 23 日通知辦理，各系須於 113 年 1 月 19 日(星期五)前將本系碩士班 113 學年度「必選修科目冊」、「必選修科目學科內容概述、教學內容大綱」經系課程審議通過後送院課程規劃委員會議審議(附件9，頁42-43)。
- 二、檢附本系 112 學年度碩士班「必選修科目冊」、「必選修科目學科內容概述、教學內容大綱」、「課程架構地圖」、「修課流程圖」及「畢業進路途」草案各 1 份供參(附件11，頁57-63)。

決議：照案通過。

提案四

案由：景觀學系農學博碩士班合開課程規劃案核定，提請討論。

說明：

- 一、因應本校實際開課總量管控施行細則(附件12，頁64)第四點第一項規定，每學年開課時應受開課容量之限制，博士班不得超過 60 學時。
- 二、本學位學程包含農藝組、園藝組、森林組、木質材料與設計組、動物組、獸醫組、生物技術組、景觀組、植物醫學組等9組，

(一)目前各組每學年開課學時計算如下：

1. 60 學時扣除必修 12 學時，餘 48 學時。
2. 48 學時除以 7 組等於約 7 學時。
3. 48 學時除以 9 組等於約 5 學時。

(二)本學位學程各組別每學年開課容量平均分配為 2 門至 3 門；或每學期平均分配為 1 門至 2 門。

三、經洽詢註冊與課務組，本校可規劃博碩合開課程，課程名稱須相同，學時數博碩合開系所各占一半。

四、檢附景觀學系 112 學年農學博學科內容概述及大綱內容表(附件13，頁65-69)，以供參閱。

決議：照案通過，請欲開設景觀學系農學博課程之教師備齊相關申請資料送至系辦彙整後交至院辦處理。

提案五

案由：教師升等代表作投稿於 MDPI 出版之 SCI、SSCI、SCIE 期刊意見案，提請討論。

說明：

一、112 年 10 月 17 日 112 學年度第 2 次院教評會通過，教師升等代表作不推薦投稿於 MDPI 出版之 SCI、SSCI、SCIE 期刊並送院務會議審議。

二、請本系系務會議討論後，完成期刊意見表(附件14，頁70-71)交至院辦，以便彙整提院務會議討論。

決議：本系認為教師本具備選擇欲投稿期刊之能力，並熟知投稿對升等審查所影響之風險，因此應給予教師自由發表期刊之權益。

提案六

案由：本系 112 學年度第 2 學期系主任候選人第一階段初選，提請討論。

說明：

- 一、依農學院 112 年 9 月 5 日通知(附件15，頁72)及本校系所主管遴選續任及去職辦法(下稱本辦法)(附件16，頁73-75)辦理。本辦法所稱系主管為系主任、研究所所長及學位學程主任，其主管資格由副教授以上之教師兼任。
- 二、依本辦法第六條：「遴選分為初選及複選二階段，並以無記名方式票選之。第一階段初選：由該系所講師(含)以上之專任教師於系所務會議中，產生系內及系外(含校外)主管候選人二至四人，並進入第二階段複選。」
- 三、本案經系務會議出席教師以無記名方式投票進行第一階段初選後，送農學院系所主管遴選委員會進行第二階段複選，並請候選人依公告啟事繳交相關資料。

決議：照案通過。

提案七

案由：本系系所主管遴選委員會委員推薦，提請討論。

說明：依農學院 112 年 9 月 5 日通知(附件15，頁72)及本校系所主管遴選續任及去職辦法(附件16，頁73-75)辦理。各學院應組成系所主管遴選委員會辦理遴選工作。系所主管遴選委員會委員為五至七人，院長為當然委員兼召集人，專任教師代表由該系所務會議以無記名投票方式就該系所講師以上(含)之非為第二階段候選人中推舉產生，且人數以不少於委員總數二分之一為原則。

決議：經出席並得表決之委員以無記名投票方式推選出遴選委員代表共3位：[周士雄老師](#)、[陳美智老師](#)及[江彥政老師](#)，候補委員名單共4位：余政達老師(備一)、黃柔嫻老師(備二)、王柏青老師(備三)、陳本源老師(備四)。

肆、臨時動議

臨時動議一

案由：本系江彥政老師提議將我國TSSCI第一級期刊(核心期刊)名單列入為本校農學院升等第一級期刊，提請討論。

說明：

- 一、我國TSSCI第一級期刊係由「國家科學及技術委員會補助人文社會科學研

究中心(文後簡稱：國科會人社科學中心)」依據「臺灣人文及社會科學期刊評比暨核心期刊收錄實施方案」，每年由各評比學門依四項指標進行期刊分級，並經聯席會議議決後，依實施方案規定公布分級結果及核心期刊名單，名單中之期刊為向國科會人社科學中心提出申請且符合實施方案申請資格者。

二、評比結果為第一級與第二級者，收錄為臺灣人文及社會科學核心期刊。其中歸屬人文學領域者，為人文學核心期刊（Taiwan Humanities Core Index，簡稱THCI）；歸屬社會科學領域者，為社會科學核心期刊（Taiwan Social Sciences Core Index，簡稱TSSCI）。

三、自2020年起，國科會人社科學中心舉辦各學門評比收錄時程，由兩年一次調整為三年一次，各年名單包含之學門請參見下表。

評比年度	評比學門
2018、2016	文學一、文學二、語言學、歷史學、哲學、藝術學、人類學及族群研究、社會學及社福社工。
2019、2017	教育學、心理學、法律學、政治學、經濟學、管理學、區域研究及地理、綜合類。
2020	文學一、文學二、語言學、歷史學、哲學。
2021	藝術學、人類學及族群研究、社會學及社福社工、心理學、法律學、管理學。
2022	教育學、政治學、經濟學、區域研究及地理、綜合類。

資料來源：國家科學及技術委員會補助人文社會科學研究中心，2023，期刊評比收錄：「評比結果暨核心期刊名單（2016年以後）」瀏覽網址：<https://www.hss.ntu.edu.tw/zh-tw/thcitssci/48>，瀏覽日期：2023/11/21。

四、由國科會人社科學中心舉辦各學門評比之上述TSSCI各期刊評比收錄結果，有效期間自公告日隔年起至下次新名單公告年為止，例如：「2022年臺灣人文及社會科學期刊評比暨核心期刊收錄」期刊名單，試用期間：2023年1月1日至2025年12月31日(附件17，頁76-96)。

五、我國TSSCI第一級期刊評比過程嚴謹且由國科會人社科學中心定期舉辦評比，期刊論文之學術貢獻可和國外SCI、SSCI等一級期刊並駕齊驅，國內台灣大學等許多公立大學之相關系所/學院已經將TSSCI期刊列入為該校院教師升等之第一級期刊。

決議：照案通過。

臨時動議二

案由：本系系網站資料蒐集提案。

說明：

- 一、校方通知(附件18,頁97-100)本校「全球資訊網站系統更新與擴充功能建置案」，學校網站於112年6月29日進行上線及舊網站之切換作業。
 - 二、景觀系系網網頁內容仍有缺漏，需有完整資料蒐集管道以健全新版系網。
- 決議：資料維護管道將由本系教師以及系學會共同維護、更新本系舊有系網網站資料之轉移。

伍、散會

學校代碼	校系代碼	學校名稱	系所(組)名稱	113申請入學招生名額	原提報名額
0018	100012	國立嘉義大學	教育學系	17	17
0018	100022	國立嘉義大學	輔導與諮商學系	22	22
0018	100032	國立嘉義大學	特殊教育學系	17	18
0018	100042	國立嘉義大學	幼兒教育學系	25	26
0018	100052	國立嘉義大學	數位學習設計與管理學系	20	20
0018	100062	國立嘉義大學	中國文學系	21	23
0018	100072	國立嘉義大學	應用歷史學系	20	20
0018	100082	國立嘉義大學	外國語 言學系英語教學組	29	29
0018	100092	國立嘉義大學	外國語言學系應用外語組	29	29
0018	100102	國立嘉義大學	企業管理學系	22	23
0018	100112	國立嘉義大學	應用經濟學系	21	21
0018	100122	國立嘉義大學	科技管理學系	20	20
0018	100132	國立嘉義大學	資訊管理學系	19	23
0018	100152	國立嘉義大學	行銷與觀光管理學系	18	21
0018	100162	國立嘉義大學	財務金融學系	21	22
0018	100172	國立嘉義大學	農藝學系	20	20
0018	100182	國立嘉義大學	園藝學系	20	20
0018	100192	國立嘉義大學	森林暨自然資源學系	19	19
0018	100202	國立嘉義大學	木質材料與設計學系	18	18
0018	100212	國立嘉義大學	動物科學系	18	19
0018	100222	國立嘉義大學	農業生物科技學系	16	16
0018	100232	國立嘉義大學	景觀學系	20	20
0018	100242	國立嘉義大學	植物醫學系	17	18
0018	100252	國立嘉義大學	電子物理學系	17	22
0018	100262	國立嘉義大學	應用化學系	16	24
0018	100272	國立嘉義大學	應用數學系	23	23
0018	100282	國立嘉義大學	資訊工程學系	18	23
0018	100292	國立嘉義大學	生物機電工程學系	19	24
0018	100302	國立嘉義大學	土木與水資源工程學系	20	21
0018	100312	國立嘉義大學	電機工程學系	22	24
0018	100322	國立嘉義大學	機械與能源工程學系	20	23
0018	100332	國立嘉義大學	食品科學系	18	18
0018	100342	國立嘉義大學	水生生物科學系	21	22
0018	100352	國立嘉義大學	生物資源學系	22	22
0018	100362	國立嘉義大學	生化科技學系	20	20
0018	100372	國立嘉義大學	微生物免疫與生物藥學系	19	22
0018	100382	國立嘉義大學	獸醫學系	23	23
0018	100392	國立嘉義大學	音樂學系	30	30
0018	100402	國立嘉義大學	視覺藝術學系	20	20
0018	100422	國立嘉義大學	體育與健康休閒學系	23	23
總計				820	868

核定本

教育部核定文號：臺教高(四)字第1122203062號

【表7-2】國立嘉義大學113學年度日間學士班各院、系(組)、學位學程新生招生名額分配表

編號	學系名稱	113學年度分配名額											外加名額			各領域充額												
		內含名額											資安學研 人才培育 計畫															
		班數	大學多元入學			四技二專				運動績優				單獨招生			合計 (含擴充 名額)											
			分發入學	繁星推薦	申請入學 青年儲蓄 帳戶組	甄選入學	登記分發	技優入學	青年儲蓄 帳戶組	甄試	單獨招生	全校單招	學系單招	特殊選才	其他			申請入學	特殊選才									
1	獸醫學系	1	18	8	23	0	0	0	0	0	0	0	0	0	0	0	0	0	0	0	0	0	0	0				
2	教育學系	1	16	7	17	0	0	0	0	0	0	0	0	0	0	0	0	0	0	0	0	0	0	0	0			
3	輔導與諮商學系	1	20	8	22	0	0	0	0	0	0	0	0	0	0	0	0	0	0	0	0	0	0	0	0	0		
4	體育與健康休閒學系	1	7	0	23	0	0	0	0	0	0	0	0	20	0	0	0	0	0	0	0	0	0	0	0	0		
5	特殊教育學系	1	16	7	17	0	0	0	0	0	0	0	0	0	0	0	0	0	0	0	0	0	0	0	0	0		
6	幼兒教育學系	1	20	5	25	0	0	0	0	0	0	0	0	0	0	0	0	0	0	0	0	0	0	0	0	0		
7	數位學習設計與管理學系	1	16	8	20	0	0	0	0	0	0	0	0	0	0	0	0	0	0	0	0	1	0	0	0	0	0	
8	中國文學系	1	19	9	21	0	0	0	0	0	0	0	0	0	0	0	0	0	0	0	0	1	0	0	0	0	0	0
9	視覺藝術學系	1	15	5	20	1	0	0	0	0	0	0	0	0	0	0	0	0	0	0	0	4	0	0	0	0	0	0
10	應用歷史學系	1	20	10	20	0	0	0	0	0	0	0	0	0	0	0	0	0	0	0	0	0	0	0	0	0	0	0
11	外國語言學系英語教學組	1	12	8	29	0	0	0	0	0	0	0	0	0	0	0	0	0	0	0	0	1	0	0	0	0	0	0
12	外國語言學系應用外語組	1	12	8	29	0	0	0	0	0	0	0	0	0	0	0	0	0	0	0	0	1	0	0	0	0	0	0
13	音樂學系	1	1	1	30	0	0	0	0	0	0	0	0	0	0	0	0	0	0	0	0	8	0	0	0	0	0	0
14	企業管理學系	1	20	8	22	0	0	0	0	0	0	0	0	0	0	0	0	0	0	0	0	0	0	0	0	0	0	0
15	應用經濟學系	1	21	8	21	0	0	0	0	0	0	0	0	0	0	0	0	0	0	0	0	0	0	0	0	0	0	0
16	科技管理學系	1	18	12	20	0	0	0	0	0	0	0	0	0	0	0	0	0	0	0	0	0	0	0	0	0	0	0
17	資訊管理學系	1	26	8	19	0	0	0	0	0	0	0	0	0	0	0	0	0	0	0	0	0	0	0	0	0	0	0
18	行銷與觀光管理學系	1	20	7	18	0	0	0	0	0	0	0	0	0	0	0	0	0	0	0	0	0	0	0	0	0	0	0

核定本

教育部核定文號：臺教高(四)字第1122203062號

【表7-2】國立嘉義大學113學年度日間學士班院、系(組)、學位學程新生招生名額分配表

編號	學系名稱	112學年度核定招生名額	113學年度分配名額											外加名額		領域充額			
			內含名額			內含名額								外加名額					
			班數	大學多元入學			四技二專			運動績優		單獨招生			合計(含擴充名額)		資安學研人才培育計畫	特殊選才	
				甄選入學	登記分發	甄選入學	青年儲蓄帳戶組	技優入學	青年儲蓄帳戶組	甄試	單獨招生	全校單招	學系單招	其他					
19	財務金融學系	50	1	21	8	21	0	0	0	0	0	0	0	0	0	0	0	0	0
20	農藝學系	45	1	16	8	20	0	0	0	0	0	0	0	0	0	0	0	0	0
21	園藝學系	45	1	13	8	20	0	3	0	0	0	0	0	0	0	0	0	0	0
22	森林暨自然資源學系	45	1	18	7	19	0	0	0	0	0	0	0	0	0	0	0	0	0
23	木質材料與設計學系	45	1	16	10	18	0	0	0	0	0	0	0	0	0	0	0	0	0
24	動物科學系	48	1	20	8	18	0	0	0	0	0	0	0	0	2	0	0	0	0
25	農業生物科技學系	45	1	16	12	16	0	0	0	0	0	0	0	0	0	1	0	0	0
26	景觀學系	45	1	15	8	20	0	0	0	0	0	0	0	0	0	2	0	0	0
27	植物醫學系	40	1	15	8	17	0	0	0	0	0	0	0	0	0	0	0	0	0
28	電子物理學系	50	1	24	10	17	0	0	0	0	0	0	0	0	0	1	0	0	2
29	應用化學系	50	1	27	8	16	0	0	0	0	0	0	0	0	0	1	0	0	2
30	應用數學系	50	1	15	10	23	0	0	0	0	0	0	0	0	0	2	0	0	0
31	資訊工程學系	50	1	18	15	18	0	0	0	0	0	0	0	0	0	2	0	0	3
32	生物機電工程學系	50	1	24	8	19	0	0	0	0	0	0	0	0	0	2	0	0	3
33	土木與水資源工程學系	50	1	19	10	20	0	0	0	0	0	0	0	0	0	1	0	0	0
34	電機工程學系	50	1	22	8	22	0	0	0	0	0	0	0	0	0	0	0	0	2
35	機械與能源工程學系	48	1	22	8	20	0	0	0	0	0	0	0	0	0	0	0	0	2
36	食品科學系	48	1	19	8	18	0	2	0	0	0	0	0	0	0	1	0	0	0

核定本

教育部核定文號：臺教高(四)字第1122203062號

【表7-2】國立嘉義大學113學年度日間學士班各院、系(組)、學位學程新生招生名額分配表

編號	學系名稱	113學年度分配名額													外加名額		各領域擴充名額								
		內含名額											資安學研 人才培育 計畫		四技 二專 技優 入學										
		112 學年 度核 定招 生名 額	班 數	大學多元入學			四技二專			運動績 優	單獨招生			合計 (含 擴充 名額)		申請入學		特 殊 選 才							
				分發 入學	繁星 推薦	申請入學 青年儲 蓄帳戶 組	甄選入學	登記分發	技優入學		青年 儲蓄 帳戶 組	單獨招生	全校單招						學系單招	特 殊 選 才	其 他				
37	水生生物科學系	48	1	16	8	21	0	2	0	0	0	0	0	0	0	0	0	0	0	0	0	0	0		
38	生物資源學系	48	1	18	8	22	0	0	0	0	0	0	0	0	0	0	0	0	0	0	0	0	0	0	
39	生化科技學系	48	1	19	8	20	0	0	0	0	0	0	0	0	0	0	1	0	0	0	0	0	0	0	
40	微生物免疫與生物藥學系	48	1	19	8	19	0	0	0	0	0	0	0	0	0	0	2	0	0	0	0	0	0	0	0
	總計	1901	40	709	321	820	1	7	0	0	0	0	20	0	0	0	40	0	0	0	0	0	0	0	17

核定本

【表7-2】國立嘉義大學113學年度日間學士班四技二專分配名額設定

系所(組)名稱	招生類別	群類別	新名額
食品科學系	甄選人學	11 食品群	2
園藝學系	甄選人學	14 農業群	3
水生生物科學系	甄選人學	19 水產群	2

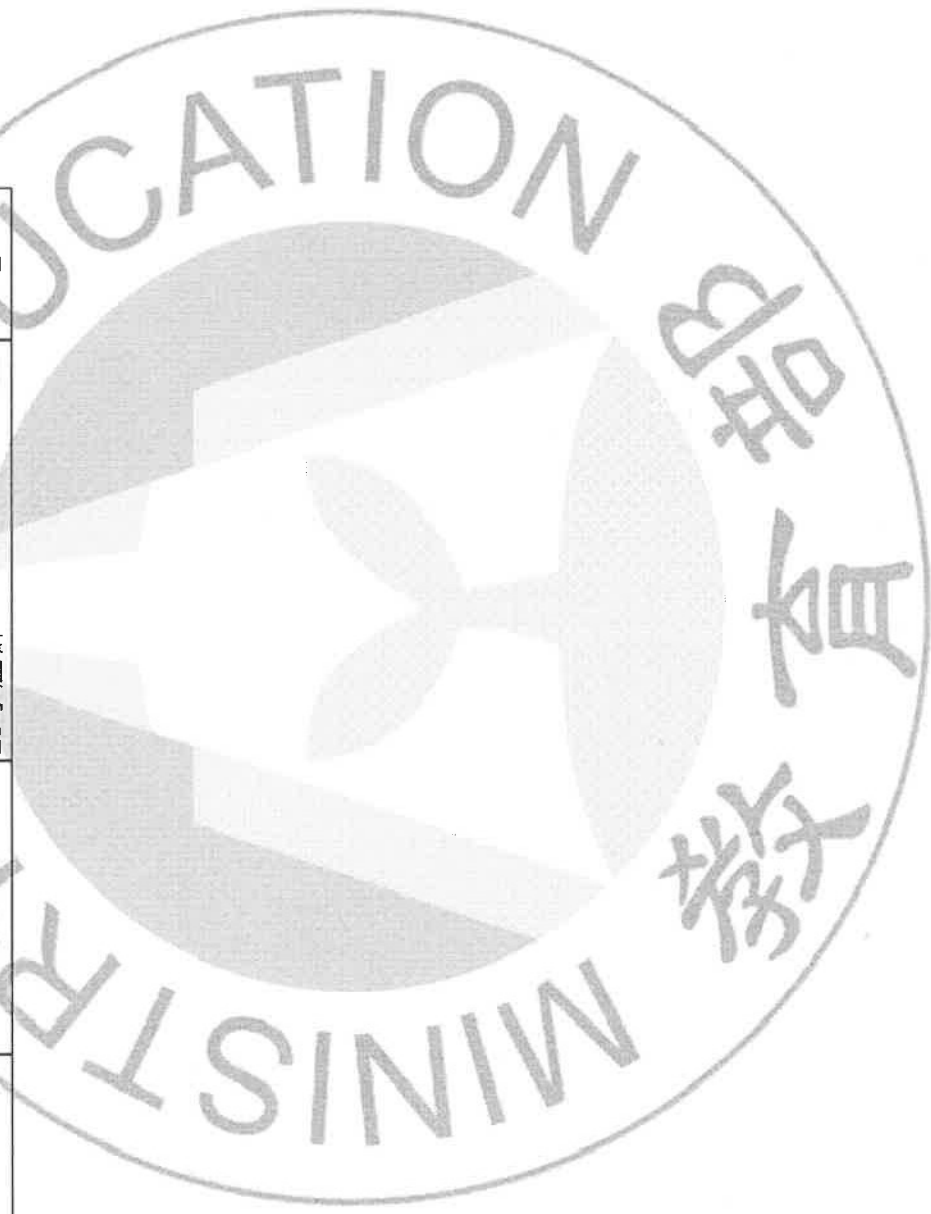

寄件者: account
收件者: office
主旨: 【主計室通知】為提升本校固定資產執行率,各單位資本門動支率10月底未達100%之落後差額將全額收回,請查照。
日期: 2023年10月11日 下午 02:31:03
附件: 通知.pdf
附件1-112年10月6日止部門固定資產執行情形.pdf
附件2-資本門執行落後原因及改善措施.xlsx
附件3-112年10月6日止部門固定資產執行情形.pdf

通 知

中華民國112年10月11日

112主計018號

聯 絡
人：林資雲

聯絡電
話：7211

主旨：為提升本校固定資產執行率，各單位資本門動支率10月底未達100%之落後差額將全額收回，請查照。

說明：

- 一、教育部為提升各校固定資產執行率，分別以107年1月18日臺教會(一)字第1070006387號函示，請各校秉摶節原則儘速辦理工程發包與設備採購規劃事宜，並嚴格督促廠商施工及履約進度；及107年1月22日臺教會(一)字第1070004816A號函示，自107年度起，各校應按月確實控管固定資產執行情形，並逐項檢討各項重要計畫執行進度落後之原因與擬訂解決對策；爰本校於107年經費預算分配會議決議，各單位資本門動支率(累計請購數/各單位資本門可支用數)10月底未達100%之落後差額將全額收回，作為校統籌使用，合先敘明。
- 二、經查本校截至9月底達成率為67.63%，進度落後未達標準(教育部規定9月達成率為75%)，爰請各單位(附件1)積極辦理，倘於10月31日止動支率未

達100%，本室將逕行收回差額。

三、尚可動支數逾100萬元以上單位(總務處)請查填敘明落後原因及改善措施(附件2)，於112年10月20日下班前將核章之紙本回傳本室，電子檔請寄至zylin@mail.ncyu.edu.tw，以利彙整。

四、另年度中獲學校/專案統籌款經費之單位(附件3)亦請儘速執行並於本年度完成驗收付款，如造成本校整體執行率過低，未來將檢討訂定收回期程，請各單位務必配合。

此致

本校各單位

主計室 敬啟

國立嘉義大學部門預算動支明細表

計畫代碼:112T408-01						列印時間：112/11/7 下午 01:13:18			
計畫名稱:景觀學系									
主持人:陳美智						單位：景觀學系			
執行期間：112/01/01~112/12/31						委託單位：			
經費用途	(A) 預算數	(B) 實支數	(C) 核銷 簽證數	(D) 暫付數	(E) 暫付 簽證數	(F) 請購 未銷數	(G)=(A)- (B~F) 餘額	B/A*100 執行%	(A- G)/A*100 動支%
(內)固定 資產(內)	224,382	128,526	95,856	0	0	0	0	57.28	100.00
(外)教學 研究訓輔 成本(外)	545,678	444,544	3,700	0	0	0	97,434	81.47	82.14
(外)學生 公費及獎 勵金(外)	0	0	0	0	0	0	0	0.00	0.00
合計：	770,060	573,070	99,556	0	0	0	97,434	74.42	87.35
實收數:	0		暫收數:	0		收入餘額:	-672,626		

經費用途	傳票日	傳票號	會計科目	請購單號	金額	摘要	請購人
小計	實收：0						

經費用途	傳票日	傳票號	會計科目	請購單號	金額	摘要	請購人	分類
A1300 (內)固定資產(內)								
實支	1120706	T20098	130401-1001	T1124080071	28,222	景觀系 - 購公用教學筆電1台(1120616)(112T408-01)	景觀學系	
實支	1120710	T20100	130501-1001	T1124080075	19,900	景觀系 - 103教室擴大機汰舊換新(1120629)(112T408-01)	景觀學系	
實支	1120801	T201104	130601-1001	T1124080073	43,404	景觀系 - 汰換陳美智老師302研究室故障冷氣(1120621)(112T408-01)	景觀學系	
實支	1120905	T20126	130601-1001	T1124080074	37,000	景觀系 - 監視器汰舊換新(1120629)(112T408-01)	景觀學系	
實支核銷	1121025	未審		T1124080114	65,204	【景觀學系】教室A36 - 404 冷氣汰舊換新(112T408-01)	景觀學系	
實支核銷	1121031	未審		T1124080118	30,652	【景觀學系】系所辦公室電腦汰舊換新(1121031)(112T408-01)	景觀學系	
小計	實支:128,526,核銷簽證數:95,856,請購未銷:0,暫付:0,暫付簽證數:0							

經費用途	傳票日	傳票號	會計科目	請購單號	金額	摘要	請購人	分類
B5131 (外)教學研究訓輔成本(外)								
實支	1120118	T30002	510301-3206	T1124080002	600	景觀系景觀設計(I)第三次總評會議餐費(1120105)(112T408-01)	景觀學系	
實支	1120118	T30002	510301-3206	T1124080003	325	景觀系 - 112學年大學甄試入學書面資料模擬審查會議便當(1120106)(112T408-01)	景觀學系	

寄件者: course
收件者: 林明儒組長; 蕭若珍; 陳怡如; 徐亦萱; 綜合行政組; 蔡任貴組長; 吳永富; 曾士軒; 楊詩燕組長; 賈勁璋; 張麗貞; 黃慶郁; 陳怡靜
副本: 通識教育中心; 科管系; 農藝系; 園藝系; 森林系; 木質材料與設計學系; 動科系; 獸醫系; 生農系; 景觀系; 植醫系; 農學博; 農學院農業科技全英碩士學位學程; 食料系; 水生系; 生資系; 生化系; 微免系; 電物系; 應化系; 應數系; 生機系; 土木系; 資工系; 電機系; 機械系; 體育系; 教育系; 特教系; 幼教系; 輔諮系研究所; 輔諮系; 數位系; 數教所; 教育行政與政策發展研究所; 教學專業國際碩士學位學程; 中文系; 外語系; 史地系; 視覺系; 音樂系辦公室; 管院全英學程; 生命科學全英文碩士學位學程; 企管系; 應經系; 資管系; 財金系; 行銷與流通暨運輸與物流所; 農場管理進修學士學位學程; 農學所在職專班; 管院emba碩專班; 理工院; 農學院; 師院; 人文學院; 管院; 獸醫學院; 師資培育中心; 語言中心; 軍訓組; 電算中心; admsup; oldtang
主旨: 【112-2開課】檢送開課通知及相關注意事項、支援課表等
日期: 2023年10月13日 下午 02:34:01
附件: 112-2支援系所課表.7z
112-2系所開排課作業時程表.doc
112-2通識教育共同選修時段112.7.10.pdf
(必看)wv_crs_260開課作業-課程類別設定_.doc
(必看)112-2開排課注意事項.doc
本校教師授課鐘點核計作業要點1120110.pdf
本校開課作業操作說明1080401.doc
本校實際開課總量管控要點施行細則111.11.29.pdf
本校課程規劃與開排課作業要點1090505.pdf
教育部107年6月22日臺教技(四)字第1070062979號函.pdf通知-112-2學期開排課作業.doc
重要性: 高

通 知

中華民國112年10月13日

註冊與課務組：271-7021

民雄教務組：226-3411轉1111~1115

主旨：請各開課單位於112年11月16日前完成112學年度第2學期開課作業，請查照。

說明：

- 一、本校自108學年度起實施開課總量管控，每學年開課時應受開課容量之限制，各學系大學部必修課程不得高於70學分，總開課容量(包含專業必修及專業選修課程)不得超過150 學時為原則(獸醫系為 220 學時、師資培育學系為 165 學時)、碩士班不得超過 50 學時、博士班不得超過 60 學時。大學部與碩士班得合併計算，惟仍以不超過 200 學時為原則(獸醫系為 270 學時、師資培育學系為 215 學時)。(詳參附件「本校實際開課總量管控要點」，系所可利用【E化校園】【校務行政系統】【課務系統】【查詢系所開課容量】。)
- 二、依據本校教師授課鐘點核計作業要點規定，支援通識課程、學位學程及跨領域學程課程之教師，其可超支時數等同支援時數。舉例說明，教師支援1門通識課程(授課2學時)，該名教師可超支時數上限為2小時。另兼任行政職務者，可超支鐘點上限等同核減時數。如教師兼系主任，當學期核減2小時，該學期至多可超支2小時。兼任多項職務者，累計核減時數至多為4小時，該學期至多可超支4小時。(詳參附件「本校教師授課鐘點核計作業要點」)
- 三、依教育部來函(如附件)，各學系單一年級，每日之課程安排不得超過10節，同一門課不得連續授課4節以上，但學校實務操作課程等特殊性質者，得不受此限，惟學校應有學生學習成效評估及完整配套措施，請各學系查照辦理。
- 四、各系所專業課程排課，請避開通識課程共同選修時段(如附件)，以利學生選修及教室安排。
- 五、各支援系所如因師資安排等因素而需調整支援課程資料，請將異動資料知會各相關系並副知註冊與課務組或民雄教務組。
- 六、檢送系所開排課作業時程表、開排課注意事項、crs260開課系統課程類別設定、支援系所課表暨日夜通識課程共同選修時段、本校課程規劃與開排課作業要點、本校實際開課總量管控要點、本校教師授課鐘點核計作業要點、教育部來函(如附件)。

此致

各學院(系所)、語言中心、師資培育中心、電子計算機中心、學生事務處(軍訓組)、本處(通識教育中心)

教務處 敬啟

敬祝

工作順心 平安喜樂

教務處(註冊與課務組)

聯絡人：楊詩燕組長、葉蘊賢組員

電話：05-271-7021~2

傳真：05-271-7178

E-mail：course@mail.ncyu.edu.tw

地址：60004嘉義市鹿寮里學府路300號

民雄教務組

聯絡人：組員 蕭茗珍 陳怡如電

話：05-226-3411轉1111~1115 傳

真：05-226-4621

E-mail：mcou@mail.ncyu.edu.tw

地址：62103嘉義縣民雄鄉文隆村85號

國立嘉義大學

112 學年度第 2 學期 系所開排課作業時程表

週次	日期	權責單位	作業事項	備註
1	9/11~9/15	各系所、中心	系所承辦人員異動申請	承辦人如有異動需於 10/23 前向電算中心申請帳號及權限
3~5	9/18~10/11	教務處、通識中心、語言中心、中文系、體育系、應化系、電物系、應數系、生化系	支援系所排定上課時段及授課教師	1.需特別留意新增學系 2.自 108 學年度起，毋需開設大二國文、大二英文。
5	10/11~10/13	教務處、電算中心	1.排訂開課作業日程表（教務處） 2.製作系統操作手冊（電算中心）	1.寄開課作業日程表及注意事項給各開課單位及電算中心 2. email 給各系所，各支援系所課表(含授課時段與教師)
5~6	10/11~10/20	各系所、中心、教務處	教師若欲開設「全英語」課程(非母語授課)，需繳交「教師全英語授課申請表」	須經系所課程規劃委員會議通過。
5~6	10/11~10/20	各系所、中心	預排課程規劃	教務處轉知之支援課表內所列課程，毋須再填具「支援開課通聯單」。其他須他系支援開課之課程，請儘速填具「支援開課通聯單」簽會支援單位。
7~8	10/23~11/2 (08:00~24:00)	電算中心 各系所、中心	第 1 次開放「開課作業系統」 ※需注意開課總量限制	電算中心須事先設定系所使用權限。 依規定專任教師每週至少排課三天。
8	11/3(五)	電算中心 各系所、中心	◎校務行政系統關閉異動權限（電算中心） ◎各開課單位請於 11/3 前繳交經系院主管核章之專業課程支援開課通聯單送教務單位備查。	各支援開課單位[中文系、語言中心填整支援開課總表（授課教師及教師代碼）送教務處。
9~10	11/6~11/16 (08:00~24:00)	電算中心 各系所、中心	第 2 次開放「開課作業系統」	各系所、中心配合時程完成開課作業
10	11/17（五）	電算中心 教務處	校務行政系統關閉異動權限(報表功能繼續開放)	電算中心開放校務行政系統課程查詢的關鍵字查詢權限（供教師參考）〔曾先生〕
11~12	11/20~12/1	各系所、中心 教務處	1、各系所查核班級橫式課表 (無須繳交課表資料) 2、開課錯誤資料檢核及處理 ◎資料檢查：開課資料 ◎ 衝堂檢查 ：教師、班級、教室課表、班級課表校對 3、查校專任教師每週排課天數是否符合學校規定	★請務必依各班學生入學年度之必選修科目冊，校對課表，確認應開設之必修或選修課程已完成開課。
13	12/4~12/8	各系所、中心、教務處、電算中心	必修科目預先設定(12/4)	112-2 學期課程預選 (12/15~12/20)

國立嘉義大學 11 學年度第 2 學期 班級課程表

學制：大學部

學院：農學院

列印日期:11/6/23 14:02:39

系所：景觀學系

不分組

年級： 1 班級：甲班

頁次： 1

開課系所	開課序號	課程類別	永久課號	課程名稱	修別	學分	授課類別	學期數	上課時間	每週時數	教師姓名	上課教室	校區	限選人數	限選條件	備註
33D 景觀系	0001	通識教育必修科目	C1500009	體育	必	0	正課	2	四5-6	2	洪庭燁	未設定(蘭潭校區)0001	蘭潭	50	開放外系修課	
33D 景觀系	0002	通識教育必修科目	C1500521	校園服務	必	0	正課	2	二F	1	周士雄	農學院暨景觀學系大樓 A36-405	蘭潭	50	開放外系修課	
33D 景觀系	0003	虛擬課程：只供課表顯示用	C1500002	大學國文(II)	必	2.0	正課	1	一3-4	2	未定	未設定(蘭潭校區)0001	蘭潭	0	只供課表顯示用	
33D 景觀系	0004	虛擬課程：只供課表顯示用	Y3300002	大一英文	必	2.0	正課	1	一5-6	2	未定	未設定(蘭潭校區)0001	蘭潭	0	只供課表顯示用	
33D 景觀系	0006	虛擬課程：只供課表顯示用	Y3500089	大一通識	必	4.0	正課	1	一7-8, 五5-6	4	未定	未設定(蘭潭校區)0001	蘭潭	0	只供課表顯示用	
33D 景觀系	0009	專業必修課程	33D00079	基本設計(I I)	必	3.0	正課	1	二1-4, 二5-6	6	王柏青, 陳佩君	農學院暨景觀學系大樓 A36-101	蘭潭	50	不開放外系修課	維持授課品質
33D 景觀系	0010	專業必修課程	33D00112	圖學(II)	必	1.0	正課	1	三7	1	胡嘉容	農學院暨景觀學系大樓 A36-405	蘭潭	50	不開放外系修課	維持授課品質
33D 景觀系	0012	專業選修課程	33D00116	圖學實習(II)	選	3.0	實習	1	三8-A	3	胡嘉容	農學院暨景觀學系大樓 A36-405	蘭潭	50	不開放外系修課	維持授課品質
33D 景觀系	0013	專業選修課程	33D00127	藝術設計	選	3.0	正課	1	二7-9	3	王柏青	農學院暨景觀學系大樓 A36-205	蘭潭	50	開放外系修課	
33D 景觀系	0018	專業選修課程	33D00070	觀賞樹木	選	2.0	正課	1	五3-4	2	陳佩君	農學院暨景觀學系大樓 A36-103	蘭潭	50	開放外系修課	
33D 景觀系	0032	專業選修課程	33D00088	景觀風水導論	選	2.0	正課	1	四7-8	2	陳本源	綜合教學大樓 A32-408	蘭潭	50	開放外系修課	
33D 景觀系	0033	專業選修課程	33D00125	農村特質系統思考	選	3.0	正課	1	三2-4	3	陳美智	農學院暨景觀學系大樓 A36-205	蘭潭	50	開放外系修課	全時跨域共授課程
33D 景觀系	0035	專業必修課程	33D00079	基本設計(I I)	必	3.0	正課	1	二1-4, 二5-6	6	吳明翰, 張怡雅, 許書豪	農學院暨景觀學系大樓 A36-205	蘭潭	50	不開放外系修課	維持授課品質

備註:1. 節次A、B、C、D分別代表晚上第10、11、12、13節。

2. 學期數：1=修業1學期、2=修業2學期、3=修業3學期。

國立嘉義大學 11 學年度第 2 學期 班級課程表

學制：大學部

學院：農學院

列印日期:11/6/23 14:02:39

系所：景觀學系

不分組

年級： 2 班級：甲班

頁次：2

開課系所	開課序號	課程類別	永久課號	課程名稱	修別	學分	授課類別	學期數	上課時間	每週時數	教師姓名	上課教室	校區	限選人數	限選條件	備註
33D 景觀系	0005	虛擬課程：只供課表顯示用	Y3500100	大二體育	必	0	正課	1	五1-2	2	未定	未設定(蘭潭校區)0001	蘭潭	0	只供課表顯示用	
33D 景觀系	0007	虛擬課程：只供課表顯示用	Y3500093	大二通識	必	4.0	正課	1	二3-4, 五7-8	4	未定	未設定(蘭潭校區)0001	蘭潭	0	只供課表顯示用	
33D 景觀系	0015	專業必修課程	33D00025	景觀設計 (I I)	必	3.0	正課	1	四1-4, 四5-6	6	江彥政, 陳本源, 黃柔嫻	農學院暨景觀學系大樓 A36-404	蘭潭	50	不開放外系修課	維持授課品質
33D 景觀系	0016	專業選修課程	33D00121	綠建築	選	2.0	正課	1	二8-9	2	余政達	農學院暨景觀學系大樓 A36-101	蘭潭	50	開放外系修課	
33D 景觀系	0017	專業選修課程	33D00059	電腦規劃設計應用	選	3.0	正課	0	二5-7	3	張高雯	圖書資訊大樓 A31-218	蘭潭	50	開放外系修課	
33D 景觀系	0037	專業必修課程	33D00025	景觀設計 (I I)	必	3.0	正課	1	四1-4, 四5-6	6	翁瓊珍, 曾碩文	農學院暨景觀學系大樓 A36-101	蘭潭	50	不開放外系修課	維持授課品質
33D 景觀系	0040	專業必修課程	33D00122	景觀實務與實習	必	3.0	正課	1	一2-4, 一5-7	6	陳佩君	農學院暨景觀學系大樓 A36-404	蘭潭	50	開放外系修課	
33D 景觀系	0042	專業選修課程	33D00081	植栽設計 (I I)	選	3.0	正課	1	三1-4, 三7-8	6	江彥政, 陳佩君, 曾碩文	農學院暨景觀學系大樓 A36-404	蘭潭	50	不開放外系修課	維持授課品質

備註:1. 節次A、B、C、D分別代表晚上第10、11、12、13節。

2. 學期數：1=修業1學期、2=修業2學期、3=修業3學期。

國立嘉義大學 11 學年度第 2 學期 班級課程表

學制：大學部

學院：農學院

列印日期:11/6/23 14:02:39

系所：景觀學系

不分組

年級： 3 班級：甲班

頁次：3

開課系所	開課序號	課程類別	永久課號	課程名稱	修別	學分	授課類別	學期數	上課時間	每週時數	教師姓名	上課教室	校區	限選人數	限選條件	備註
33D 景觀系	0008	虛擬課程：只供課表顯示用	Y3500108	通識	必	2.0	正課	1	三3-4	2	未定	未設定(蘭潭校區)0001	蘭潭	0	只供課表顯示用	
33D 景觀系	0011	專業選修課程	33D00107	環境工程概論	選	2.0	正課	1	二7-8	2	陳本源	農學院暨景觀學系大樓 A36-103	蘭潭	50	開放外系修課	
33D 景觀系	0019	專業必修課程	33D00038	景觀設計 (I V)	必	3.0	正課	1	一1-4, 一5-6	6	江弘祺, 陳美智	農學院暨景觀學系大樓 A36-205	蘭潭	50	不開放外系修課	維持授課品質
33D 景觀系	0020	專業選修課程	33D00083	地理資訊系統	選	2.0	正課	1	二3-4	2	江彥政	圖書資訊大樓 A31-217	蘭潭	50	開放外系修課	
33D 景觀系	0021	專業選修課程	33D00106	能源景觀	選	2.0	正課	1	三1-2	2	余政達	農學院暨景觀學系大樓 A36-103	蘭潭	50	開放外系修課	
33D 景觀系	0022	專業選修課程	33D00105	都市土地使用計畫	選	2.0	正課	1	二5-6	2	周士雄	農學院暨景觀學系大樓 A36-103	蘭潭	50	開放外系修課	
33D 景觀系	0023	專業選修課程	33D00097	景觀與氣候環境	選	2.0	正課	1	三3-4	2	黃柔嫻	農學院暨景觀學系大樓 A36-101	蘭潭	25	開放外系修課	為維持授課品質，若超過人數限制且有意願選修者，請以加簽方式與授課老師面談。
33D 景觀系	0027	專業選修課程	33D00099	環境規劃與設計	選	2.0	正課	1	四3-4	2	周士雄	農學院暨景觀學系大樓 A36-205	蘭潭	50	開放外系修課	
33D 景觀系	0036	專業必修課程	33D00038	景觀設計 (I V)	必	3.0	正課	1	一1-4, 一5-6	6	余政達, 周士雄	農學院暨景觀學系大樓 A36-305	蘭潭	50	不開放外系修課	維持授課品質
33D 景觀系	0043	專業必修課程	33D00038	景觀設計 (I V)	必	3.0	正課	1	一1-4, 一5-6	6	張高雯, 陳建州	農學院暨景觀學系大樓 A36-203	蘭潭	50	不開放外系修課	維持授課品質

備註:1. 節次A、B、C、D分別代表晚上第10、11、12、13節。

2. 學期數：1=修業1學期、2=修業2學期、3=修業3學期。

國立嘉義大學 11 學年度第 2 學期 班級課程表

學制：大學部

學院：農學院

列印日期:11/6/23 14:02:39

系所：景觀學系

不分組

年級： 4 班級：甲班

頁次：4

開課系所	開課序號	課程類別	永久課號	課程名稱	修別	學分	授課類別	學期數	上課時間	每週時數	教師姓名	上課教室	校區	限選人數	限選條件	備註
33D 景觀系	0028	專業必修課程	33D00114	景觀設計(VI)	必	3.0	實習	1	六1-4, 六5-6	6	江弘祺, 江彥政, 吳明翰, 林郁芳, 翁瓊珍, 張高雯, 許晉誌, 陳佩君, 陳建州, 曾碩文, 黃芬蘭, 黃柔嫻	農學院暨景觀學系大樓 A36-101	蘭潭	50	不開放外系修課	維持授課品質
33D 景觀系	0030	專業選修課程	33D00086	國土規劃與環境管理	選	2.0	正課	1	五5-6	2	曾碩文	農學院暨景觀學系大樓 A36-205	蘭潭	50	開放外系修課	

備註:1. 節次A、B、C、D分別代表晚上第10、11、12、13節。 2. 學期數：1=修業1學期、2=修業2學期、3=修業3學期。

單位： 景觀學系

授課教師： A0594 曾碩文

職級： 助理教授

兼行政職： 農學院農學碩士在職專班執行長

列印日期:11/6/23 14:12:58

頁次： 1

開課系所序號	合班系所序號	永久課號	課程名稱	上課班級	其他合開教師	修別	學期數	授課類別	授課鐘點	每週時數	輸入成績教師	上課時間	教室	限選人數	限選條件	備註
景觀系碩班 23D 0007		23D00045	景觀見習	景觀系碩班1年甲班	江彥政	選	1	正課	1.500	3.0	否	五2-4	蘭潭農學院暨 景觀學系大樓 A36-203	50	開放外系修課	
景觀系 33D 0028		33D00114	景觀設計(VI)	景觀系4年甲班	江弘祺 江彥政 吳明翰 林郁蓉 翁瓊珍 張高雲 許晉誌 陳佩君 陳建州	必	1	實習	0.500	6.0	是	六1-4六5-6	蘭潭農學院暨 景觀學系大樓 A36-101	50	不開放外系修課	維持授課品質
景觀系 33D 0030		33D00086	國土規劃與環境管理	景觀系4年甲班		選	1	正課	2.000	2.0	是	五5-6	蘭潭農學院暨 景觀學系大樓 A36-205	50	開放外系修課	
景觀系 33D 0037		33D00025	景觀設計(I I)	景觀系2年甲班	翁瓊珍	必	1	正課	3.000	6.0	是	四1-4四5-6	蘭潭農學院暨 景觀學系大樓 A36-101	50	不開放外系修課	維持授課品質
景觀系 33D 0042		33D00081	植栽設計(I I)	景觀系2年甲班	江彥政 陳佩君	選	1	正課	2.000	6.0	是	三1-4三7-8	蘭潭農學院暨 景觀學系大樓 A36-404	50	不開放外系修課	維持授課品質

單位： 景觀學系

授課教師： A0649 陳本源

職級： 副教授

兼行政職： 無

列印日期:11/6/23 14:12:58

頁次： 2

開課系所序號	合班系所序號	永久課號	課程名稱	上課班級	其他合開教師	修別	學期數	授課類別	授課鐘點	每週時數	輸入成績教師	上課時間	教室	限選人數	限選條件	備註
通識(日) 015 0115		C1500430	環境生態與生物多樣性 (生命探索與環境關懷 領域)	大學部1年甲班		選	1	正課	2.000	2.0	是	一7-8	蘭潭綜合教學 大樓A32-120	55	開放外系修課	森林系、生資系不採 認課程! 其他學系 105學年度前(含)入
景觀系 33D 0011		33D00107	環境工程概論	景觀系3年甲班		選	1	正課	2.000	2.0	是	二7-8	蘭潭農學院暨 景觀學系大樓 A36-103	50	開放外系修課	
景觀系 33D 0015		33D00025	景觀設計(I I)	景觀系2年甲班	江彥政 黃柔嫻	必	1	正課	2.000	6.0	否	四1-4四5-6	蘭潭農學院暨 景觀學系大樓 A36-404	50	不開放外系修課	維持授課品質
景觀系 33D 0032		33D00088	景觀風水導論	景觀系1年甲班		選	1	正課	2.000	2.0	是	四7-8	蘭潭綜合教學 大樓A32-408	50	開放外系修課	
土木系 646 0103		64600046	環境工程學	進學班土木系4 年甲班		選	1	正課	3.000	3.0	是	四A-C	蘭潭工程館土 水系A05B-408	30	開放外系修課	
通識(進) D15 0024		D1500500	環境生態與生物多樣性 (生命探索與環境關懷 領域)	進學班2年甲班		選	1	正課	2.000	2.0	是	二A-B	蘭潭綜合教學 大樓A32-110	55	開放外系修課	森林系、生資系不採 認課程! 其他學系 105學年度前(含)入
通識(進) D15 0026		D1500500	環境生態與生物多樣性 (生命探索與環境關懷 領域)	進學班2年甲班		選	1	正課	2.000	2.0	是	二C-D	蘭潭綜合教學 大樓A32-110	55	開放外系修課	森林系、生資系不採 認課程! 其他學系 105學年度前(含)入

單位： 景觀學系

授課教師： A0698 陳美智

職級： 副教授

兼行政職： 景觀學系主任

列印日期:11/6/23 14:12:58

頁次： 3

開課系所序號	合班系所序號	永久課號	課程名稱	上課班級	其他合開教師	修別	學期數	授課類別	授課鐘點	每週時數	輸入成績教師	上課時間	教室	限選人數	限選條件	備註
農學博學程 131 0001		13100002	專題討論 (II)	農學博學程1年 甲班	吳建平 周蘭嗣 林群雅 侯新龍 徐善德 張志成 張銘煌 黃恩偉 黃漢翔	必	1	正課	0.300	3.0	是	日A-C	蘭潭未設定 (蘭潭校區) 0001	50	開放外系修課	
景觀系碩班 23D 0001		23D00054	系統思考與系統動態學	景觀系碩班1年 甲班		選	1	正課	3.000	3.0	是	二5-7	蘭潭農學院暨 景觀學系大樓 A36-203	50	開放外系修課	
景觀系碩班 23D 0004		23D00033	專題討論(IV)	景觀系碩班2年 甲班		必	1	正課	3.000	3.0	是	二2-4	蘭潭農學院暨 景觀學系大樓 A36-203	50	開放外系修課	
景觀系 33D 0019		33D00038	景觀設計 (I V)	景觀系3年甲班	江弘祺	必	1	正課	3.000	6.0	是	一1-4一5-6	蘭潭農學院暨 景觀學系大樓 A36-205	50	不開放外系修課	維持授課品質
景觀系 33D 0033		33D00125	農村特質系統思考	景觀系1年甲班		選	1	正課	3.000	3.0	是	三2-4	蘭潭農學院暨 景觀學系大樓 A36-205	50	開放外系修課	全時跨域共授課程

開課系所序號	合班系所序號	永久課號	課程名稱	上課班級	其他合開教師	修別	學期數	授課類別	授課鐘點	每週時數	輸入成績教師	上課時間	教室	限選人數	限選條件	備註
農學博學程 131 0002		13100004	專題討論 (IV)	農學博學程2年 甲班	王文德 吳瑞得 沈榮壽 林明瑩 林金樹 侯金日 夏滄琪 陳國隆 賴浩民	必	1	正課	0.300	3.0	否	日A-C	蘭潭未設定 (蘭潭校區) 0001	50	開放外系修課	
農學博學程 131 0008		13100222	環境認知與行為特論	農學博學程2年 甲班		選	1	正課	2.000	2.0	是	二5-6	蘭潭未設定 (蘭潭校區) 0001	50	開放外系修課	
景觀系碩班 23D 0007		23D00045	景觀見習	景觀系碩班1年 甲班	曾碩文	選	1	正課	1.500	3.0	是	五2-4	蘭潭農學院暨 景觀學系大樓 A36-203	50	開放外系修課	
景觀系 33D 0015		33D00025	景觀設計 (I I)	景觀系2年甲班	陳本源 黃柔嫻	必	1	正課	2.000	6.0	是	四1-4四5-6	蘭潭農學院暨 景觀學系大樓 A36-404	50	不開放外系修課	維持授課品質
景觀系 33D 0020		33D00083	地理資訊系統	景觀系3年甲班		選	1	正課	2.000	2.0	是	二3-4	蘭潭圖書資訊 大樓A31-217	50	開放外系修課	
景觀系 33D 0028		33D00114	景觀設計(VI)	景觀系4年甲班	江弘祺 吳明翰 林郁芳 翁瓊珍 張高雲 許晉誌 陳佩君 陳建州 曾碩文	必	1	實習	0.500	6.0	否	六1-4六5-6	蘭潭農學院暨 景觀學系大樓 A36-101	50	不開放外系修課	維持授課品質
景觀系 33D 0042		33D00081	植栽設計 (I I)	景觀系2年甲班	陳佩君 曾碩文	選	1	正課	2.000	6.0	否	三1-4三7-8	蘭潭農學院暨 景觀學系大樓 A36-404	50	不開放外系修課	維持授課品質

單位： 景觀學系

授課教師： A0773 王柏青

職級： 副教授

兼行政職： 農學院農業推廣中心推廣教授

列印日期:11/6/23 14:12:58

頁次： 5

開課系所序號	合班系所序號	永久課號	課程名稱	上課班級	其他合開教師	修別	學期數	授課類別	授課鐘點	每週時數	輸入成績教師	上課時間	教室	限選人數	限選條件	備註
景觀系碩班 23D 0008		23D00052	高等景觀規劃設計	景觀系碩班1年甲班		選	1	正課	3.000	3.0	是	三7-9	蘭潭農學院暨 景觀學系大樓 A36-205	50	開放外系修課	
景觀系 33D 0009		33D00079	基本設計 (I I)	景觀系1年甲班	陳佩君	必	1	正課	3.000	6.0	否	二1-4二5-6	蘭潭農學院暨 景觀學系大樓 A36-101	50	不開放外系修課	維持授課品質
景觀系 33D 0013		33D00127	藝術設計	景觀系1年甲班		選	1	正課	3.000	3.0	是	二7-9	蘭潭農學院暨 景觀學系大樓 A36-205	50	開放外系修課	
農管進學程 63I 0080		63I00105	校外農場管理實務(II)	進學班農管進學程4年乙班	王孝雯 包慧俊 朱建宏 林明發 侯金日 陳楷岳 黃健政	必	1	正課	1.000	8.0	否	日1-4日5-8	蘭潭國際學院 A20-205	50	不開放外系修課	教學空間設備有限, 教師待聘中

單位：景觀學系

授課教師：A0783 余政達

職級：副教授

兼行政職：無

列印日期:11/6/23 14:12:58

頁次：6

開課系所序號	合班系所序號	永久課號	課程名稱	上課班級	其他合開教師	修別	學期數	授課類別	授課鐘點	每週時數	輸入成績教師	上課時間	教室	限選人數	限選條件	備註
通識(日) 015 0116		C1500447	永續環境(生命探索與環境關懷領域)	大學部1年甲班		選	1	正課	2.000	2.0	是	一7-8	蘭潭綜合教學大樓A32-114	55	開放外系修課	
通識(日) 015 0119		C1500457	能源與環境暨替代能源(生命探索與環境關懷領域)	大學部3年甲班		選	1	正課	2.000	2.0	是	三3-4	蘭潭綜合教學大樓A32-102	55	開放外系修課	機能系不採認課程!
景觀系碩班 23D 0002		23D00056	能源與環境治理	景觀系碩班1年甲班		選	1	正課	3.000	3.0	是	一A-C	蘭潭農學院暨景觀學系大樓A36-101	50	開放外系修課	
景觀系 33D 0016		33D00121	綠建築	景觀系2年甲班		選	1	正課	2.000	2.0	是	二8-9	蘭潭農學院暨景觀學系大樓A36-101	50	開放外系修課	
景觀系 33D 0021		33D00106	能源景觀	景觀系3年甲班		選	1	正課	2.000	2.0	是	三1-2	蘭潭農學院暨景觀學系大樓A36-103	50	開放外系修課	
景觀系 33D 0036		33D00038	景觀設計(IV)	景觀系3年甲班	周士雄	必	1	正課	3.000	6.0	否	一1-4一5-6	蘭潭農學院暨景觀學系大樓A36-305	50	不開放外系修課	維持授課品質
農學碩專班 53J 0008		53J00065	高等能源與環境治理	農學碩專班1年甲班		選	1	正課	2.000	2.0	是	日5-6	蘭潭農學院暨景觀學系大樓A36-205	50	開放外系修課	
通識(進) D15 0023		D1500526	能源與環境暨替代能源(生命探索與環境關懷領域)	進學班2年甲班		選	1	正課	2.000	2.0	是	二C-D	蘭潭綜合教學大樓A32-107	55	開放外系修課	機能系不採認課程!
通識(進) D15 0025		D1500504	永續綠建築概論(生命探索與環境關懷領域)	進學班2年甲班		選	1	正課	2.000	2.0	是	二A-B	蘭潭綜合教學大樓A32-107	55	開放外系修課	景觀系不採認課程!

單位： 景觀學系

授課教師： A0793 黃柔嫻

職級： 副教授

兼行政職： 學生事務處學生職涯發展中心主任

列印日期:11/6/23 14:12:58

頁次： 7

開課系所序號	合班系所序號	永久課號	課程名稱	上課班級	其他合開教師	修別	學期數	授課類別	授課鐘點	每週時數	輸入成績教師	上課時間	教室	限選人數	限選條件	備註
景觀系33D0015		33D00025	景觀設計 (I I)	景觀系2年甲班	江彥政 陳本源	必	1	正課	2.000	6.0	否	四1-4四5-6	蘭潭農學院暨景觀學系大樓A36-404	50	不開放外系修課	維持授課品質
景觀系33D0023		33D00097	景觀與氣候環境	景觀系3年甲班		選	1	正課	2.000	2.0	是	三3-4	蘭潭農學院暨景觀學系大樓A36-101	25	開放外系修課	為維持授課品質，若超過人數限制且有意願選修者，請以加簽
景觀系33D0028		33D00114	景觀設計(VI)	景觀系4年甲班	江弘祺 江彥政 吳明翰 林郁芬 翁瓊珍 張高雲 許晉誌 陳佩君 陳建州	必	1	實習	0.500	6.0	否	六1-4六5-6	蘭潭農學院暨景觀學系大樓A36-101	50	不開放外系修課	維持授課品質

單位：景觀學系

授課教師：A0794 張高雯

職級：副教授

兼行政職：無

列印日期:11/6/23 14:12:58

頁次：8

開課系所序號	合班系所序號	永久課號	課程名稱	上課班級	其他合開教師	修別	學期數	授課類別	授課鐘點	每週時數	輸入成績教師	上課時間	教室	限選人數	限選條件	備註
景觀系碩班 23D 0006		23D00018	景觀空間資訊與分析發展	景觀系碩班1年甲班		選	1	正課	3.000	3.0	是	四5-7	蘭潭農學院暨景觀學系大樓A36-206	50	開放外系修課	
景觀系 33D 0017		33D00059	電腦規劃設計應用	景觀系2年甲班		選	0	正課	3.000	3.0	是	二5-7	蘭潭圖書資訊大樓A31-218	50	開放外系修課	
景觀系 33D 0028		33D00114	景觀設計(VI)	景觀系4年甲班	江弘祺 江彥政 吳明翰 林郁蒼 翁瓊珍 許晉誌 陳佩君 陳建州 曾碩文	必	1	實習	0.500	6.0	否	六1-4六5-6	蘭潭農學院暨景觀學系大樓A36-101	50	不開放外系修課	維持授課品質
景觀系 33D 0043		33D00038	景觀設計(IV)	景觀系3年甲班	陳建州	必	1	正課	3.000	6.0	是	一1-4一5-6	蘭潭農學院暨景觀學系大樓A36-203	50	不開放外系修課	維持授課品質
農管進學程 63I 0073	農管進學程 63I 0074	63I00037	景觀造園學	進學班農管進學程2年甲班		選	1	正課	2.000	2.0	是	一B-C	蘭潭國際學院A20-205	40	不開放外系修課	與進學班農管進學程2年級合開。甲乙合班。教學空間設備有
農管進學程 63I 0074	農管進學程 63I 0073	63I00037	景觀造園學	進學班農管進學程2年乙班		選	1	正課	2.000	2.0	是	一B-C	蘭潭國際學院A20-205	40	不開放外系修課	與進學班農管進學程2年級合開。甲乙合班。教學空間設備有

單位： 景觀學系

授課教師： A0803 周士雄

職級： 副教授

兼行政職： 無

列印日期:11/6/23 14:12:58

頁次： 9

開課系所序號	合班系所序號	永久課號	課程名稱	上課班級	其他合開教師	修別	學期數	授課類別	授課鐘點	每週時數	輸入成績教師	上課時間	教室	限選人數	限選條件	備註
景觀系碩班 23D 0003		23D00031	專題討論(II)	景觀系碩班1年 甲班		必	1	正課	3.000	3.0	是	二2-4	蘭潭農學院暨 景觀學系大樓 A36-206	50	開放外系修課	
景觀系 33D 0002		C1500521	校園服務	景觀系1年甲班		必	2	正課	1.000	1.0	是	二F	蘭潭農學院暨 景觀學系大樓 A36-405	50	開放外系修課	
景觀系 33D 0022		33D00105	都市土地使用計畫	景觀系3年甲班		選	1	正課	2.000	2.0	是	二5-6	蘭潭農學院暨 景觀學系大樓 A36-103	50	開放外系修課	
景觀系 33D 0027		33D00099	環境規劃與設計	景觀系3年甲班		選	1	正課	2.000	2.0	是	四3-4	蘭潭農學院暨 景觀學系大樓 A36-205	50	開放外系修課	
景觀系 33D 0036		33D00038	景觀設計 (I V)	景觀系3年甲班	余政達	必	1	正課	3.000	6.0	是	一1-4一5-6	蘭潭農學院暨 景觀學系大樓 A36-305	50	不開放外系修課	維持授課品質

單位： 景觀學系

授課教師： F2059 翁瓊珍

職級： 講師

兼行政職： 無

列印日期:11/6/23 14:12:58

頁次： 10

開課系所序號	合班系所序號	永久課號	課程名稱	上課班級	其他合開教師	修別	學期數	授課類別	授課鐘點	每週時數	輸入成績教師	上課時間	教室	限選人數	限選條件	備註
景觀系33D0028		33D00114	景觀設計(VI)	景觀系4年甲班	江弘祺 江彥政 吳明翰 林郁蒼 張高霖 許晉誌 陳建州 曾碩文	必	1	實習	0.500	6.0	否	六1-4六5-6	蘭潭農學院暨景觀學系大樓A36-101	50	不開放外系修課	維持授課品質
景觀系33D0037		33D00025	景觀設計 (I I)	景觀系2年甲班	曾碩文	必	1	正課	3.000	6.0	否	四1-4四5-6	蘭潭農學院暨景觀學系大樓A36-101	50	不開放外系修課	維持授課品質

單位： 景觀學系

授課教師： F2060 吳明翰

職級： 講師

兼行政職： 無

列印日期:11/6/23 14:12:58

頁次： 11

開課系所序號	合班系所序號	永久課號	課程名稱	上課班級	其他合開教師	修別	學期數	授課類別	授課鐘點	每週時數	輸入成績教師	上課時間	教室	限選人數	限選條件	備註
景觀系33D0028		33D00114	景觀設計(VI)	景觀系4年甲班	江弘祺 江彥政 林郁芳 翁瓊珍 張高雲 許晉誌 陳佩君 陳建州 曾碩文	必	1	實習	0.500	6.0	否	六1-4六5-6	蘭潭農學院暨景觀學系大樓A36-101	50	不開放外系修課	維持授課品質
景觀系33D0035		33D00079	基本設計 (I I)	景觀系1年甲班	張怡雅 許書豪	必	1	正課	2.000	6.0	是	二1-4二5-6	蘭潭農學院暨景觀學系大樓A36-205	50	不開放外系修課	維持授課品質

單位： 景觀學系

授課教師： F2237 江弘祺

職級： 講師

兼行政職： 無

列印日期:11/6/23 14:12:58

頁次： 12

開課系所序號	合班系所序號	永久課號	課程名稱	上課班級	其他合開教師	修別	學期數	授課類別	授課鐘點	每週時數	輸入成績教師	上課時間	教室	限選人數	限選條件	備註
景觀系33D0019		33D00038	景觀設計 (I V)	景觀系3年甲班	陳美智	必	1	正課	3.000	6.0	否	一1-4-5-6	蘭潭農學院暨景觀學系大樓A36-205	50	不開放外系修課	維持授課品質
景觀系33D0028		33D00114	景觀設計 (VI)	景觀系4年甲班	江彥政 吳明翰 林郁芳 翁瓊珍 張高雲 許箴誌 陳佩君 陳建州 曾碩文	必	1	實習	0.500	6.0	否	六1-4六5-6	蘭潭農學院暨景觀學系大樓A36-101	50	不開放外系修課	維持授課品質

單位： 景觀學系

授課教師： F2687 許晉誌

職級： 助理教授

兼行政職： 無

列印日期:11/6/23 14:12:58

頁次： 13

開課系所序號	合班系所序號	永久課號	課程名稱	上課班級	其他合開教師	修別	學期數	授課類別	授課鐘點	每週時數	輸入成績教師	上課時間	教室	限選人數	限選條件	備註
景觀系 33D 0028		33D00114	景觀設計(VI)	景觀系4年甲班	江弘祺 江彥政 吳明翰 林郁蒼 翁瓊珍 張高雲 陳佩君 陳建州 曾碩文	必	1	實習	0.500	6.0	否	六1-4六5-6	蘭潭農學院暨 景觀學系大樓 A36-101	50	不開放外系修課	維持授課品質

單位： 景觀學系

授課教師： F2765 林郁芳

職級： 助理教授

兼行政職： 無

列印日期:11/6/23 14:12:58

頁次： 14

開課系所序號	合班系所序號	永久課號	課程名稱	上課班級	其他合開教師	修別	學期數	授課類別	授課鐘點	每週時數	輸入成績教師	上課時間	教室	限選人數	限選條件	備註
景觀系 33D 0028		33D00114	景觀設計(VI)	景觀系4年甲班	江弘祺 江彥政 吳明翰 翁瓊珍 張高霖 許晉誌 陳佩君 陳建州 曾碩文	必	1	實習	0.500	6.0	否	六1-4六5-6	蘭潭農學院暨 景觀學系大樓 A36-101	50	不開放外系修課	維持授課品質

單位： 景觀學系

授課教師： F2831 胡嘉容

職級： 講師

兼行政職： 無

列印日期:11/6/23 14:12:58

頁次： 15

開課系所序號	合班系所序號	永久課號	課程名稱	上課班級	其他合開教師	修別	學期數	授課類別	授課鐘點	每週時數	輸入成績教師	上課時間	教室	限選人數	限選條件	備註
景觀系33D0010		33D00112	圖學(II)	景觀系1年甲班		必	1	正課	1.000	1.0	是	三7	蘭潭農學院暨景觀學系大樓A36-405	50	不開放外系修課	維持授課品質
景觀系33D0012		33D00116	圖學實習(II)	景觀系1年甲班		選	1	實習	3.000	3.0	是	三8-A	蘭潭農學院暨景觀學系大樓A36-405	50	不開放外系修課	維持授課品質

單位： 景觀學系

授課教師： F2856 陳建州

職級： 講師

兼行政職： 無

列印日期:11/6/23 14:12:58

頁次： 16

開課系所序號	合班系所序號	永久課號	課程名稱	上課班級	其他合開教師	修別	學期數	授課類別	授課鐘點	每週時數	輸入成績教師	上課時間	教室	限選人數	限選條件	備註
景觀系33D0028		33D00114	景觀設計(VI)	景觀系4年甲班	江弘祺 江彥政 吳明翰 林郁蕊 翁瓊珍 張高雯 許晉誌 陳佩君 曾碩文	必	1	實習	0.500	6.0	否	六1-4六5-6	蘭潭農學院暨景觀學系大樓A36-101	50	不開放外系修課	維持授課品質
景觀系33D0043		33D00038	景觀設計 (I V)	景觀系3年甲班	張高雯	必	1	正課	3.000	6.0	否	一1-4一5-6	蘭潭農學院暨景觀學系大樓A36-203	50	不開放外系修課	維持授課品質

單位： 景觀學系

授課教師： F2902 黃芬蘭

職級： 講師

兼行政職： 無

列印日期:11/6/23 14:12:58

頁次： 17

開課系所序號	合班系所序號	永久課號	課程名稱	上課班級	其他合開教師	修別	學期數	授課類別	授課鐘點	每週時數	輸入成績教師	上課時間	教室	限選人數	限選條件	備註
景觀系33D0028		33D00114	景觀設計(VI)	景觀系4年甲班	江弘祺 江彥政 吳明翰 林郁蕊 翁瓊珍 張高霽 許晉誌 陳佩君 陳建甯	必	1	實習	0.500	6.0	否	六1-4六5-6	蘭潭農學院暨景觀學系大樓A36-101	50	不開放外系修課	維持授課品質

單位： 景觀學系

授課教師： F2932 許書豪

職級： 講師

兼行政職： 無

列印日期:11/6/23 14:12:58

頁次： 18

開課系所序號	合班系所序號	永久課號	課程名稱	上課班級	其他合開教師	修別	學期數	授課類別	授課鐘點	每週時數	輸入成績教師	上課時間	教室	限選人數	限選條件	備註
景觀系 33D 0035		33D00079	基本設計 (I I)	景觀系1年甲班	吳明翰 張怡雅	必	1	正課	2.000	6.0	否	二1-4二5-6	蘭潭農學院暨 景觀學系大樓 A36-205	50	不開放外系修課	維持授課品質

單位： 景觀學系

授課教師： F2937 張怡雅

職級： 講師

兼行政職： 無

列印日期:11/6/23 14:12:58

頁次： 19

開課系所序號	合班系所序號	永久課號	課程名稱	上課班級	其他合開教師	修別	學期數	授課類別	授課鐘點	每週時數	輸入成績教師	上課時間	教室	限選人數	限選條件	備註
景觀系 33D 0035		33D00079	基本設計 (I I)	景觀系1年甲班	吳明翰 許書豪	必	1	正課	2.000	6.0	否	二1-4二5-6	蘭潭農學院暨 景觀學系大樓 A36-205	50	不開放外系修課	維持授課品質

單位： 景觀學系

授課教師： K0114 陳佩君

職級： 助理教授

兼行政職： 無

列印日期:11/6/23 14:12:58

頁次： 20

開課系所序號	合班系所序號	永久課號	課程名稱	上課班級	其他合開教師	修別	學期數	授課類別	授課鐘點	每週時數	輸入成績教師	上課時間	教室	限選人數	限選條件	備註
景觀系33D0009		33D00079	基本設計 (I I)	景觀系1年甲班	王柏青	必	1	正課	3.000	6.0	是	二1-4二5-6	蘭潭農學院暨景觀學系大樓A36-101	50	不開放外系修課	維持授課品質
景觀系33D0018		33D00070	觀賞樹木	景觀系1年甲班		選	1	正課	2.000	2.0	是	五3-4	蘭潭農學院暨景觀學系大樓A36-103	50	開放外系修課	
景觀系33D0028		33D00114	景觀設計(VI)	景觀系4年甲班	江弘祺 江彥政 吳明翰 林郁芬 翁瓊珍 張高雲 許晉誌 陳建州 曾碩文	必	1	實習	0.500	6.0	否	六1-4六5-6	蘭潭農學院暨景觀學系大樓A36-101	50	不開放外系修課	維持授課品質
景觀系33D0040		33D00122	景觀實務與實習	景觀系2年甲班		必	1	正課	6.000	6.0	是	一2-4一5-7	蘭潭農學院暨景觀學系大樓A36-404	50	開放外系修課	
景觀系33D0042		33D00081	植栽設計 (I I)	景觀系2年甲班	江彥政 曾碩文	選	1	正課	2.000	6.0	否	三1-4三7-8	蘭潭農學院暨景觀學系大樓A36-404	50	不開放外系修課	維持授課品質

備註:1. 節次A、B、C、D分別代表晚上第10、11、12、13節。

2. 學期數：1=修業1學期、2=修業2學期、3=修業3學期。

Cc:教務處信箱<academic@mail.ncyu.edu.tw>,蔡任貴組
長<tsaijk@mail.ncyu.edu.tw>,徐亦萱<hsuana@mail.ncyu.edu.tw>

Date: Fri, 20 Oct 2023 11:38:55

Subject: 請各學院於113年1月19日(星期五)前,彙整所屬系所之「必選修科目冊」、「必選修學科內容概述、學科教學內容大綱」及「校課程提案單」送教務處彙整,俾便召開校課程規劃委員會審議。

通 知

中華民國
112年10月20日

聯絡人：徐亦萱小姐

聯絡電話：271-7031

主旨：為編訂本校「113學年度必選修科目冊」，請各學系(所、中心、學位學程)自即日起將課程資料上傳至必選修科目冊登錄系統，並請各學院於**113年1月19日(星期五)前**彙整所屬學系所之「必選修科目冊」、「必選修學科內容概述、學科教學內容大綱」及「校課程提案單」送教務處彙整，請查照。

說明：

- 一、本校課程每年應藉由各級課程規劃委員會進行滾動修正，持續追蹤檢討，檢視並確保系所教育目標、課程教學目標與內容都能與時俱進，以建立持續改善的教學品質保證機制。
- 二、依本校課程規劃與開排課作業要點第5點「本校各系所(學位學程)、中心對於課程之檢討，除包括教師教學與學生學習之回饋意見外，並應考量社會需求、產業發展趨勢及校友等**外部回饋意見**」。除了上述法規說明，課程結構外審委員建議、各單位各項業務外部回饋意見建議亦請列入課程檢視考量。
- 三、各系所(中心、學位學程)應辦理項目：

(一)請各學系(所、中心、學位學

程)於112年10月23日至113年1月19日系統開放期間將課程資料上傳至必選修科目冊登錄系統，於上傳必選修學科內容概述、學科教學內容大綱時請再次確認上傳內容是否與授課規範及語言相符。如有課程需分組，請依本校課程規劃與開排課作業要點第8點辦理。

(二)召開課程規劃委員會辦理本校課程規劃委員會設置辦法第四條第一項第二款內容。

四、各學院應辦理項目：

(一)召開課程規劃委員會辦理本校課程規劃委員會設置辦法第四條第一項第一款內容。

(二)於113年1月19日(五)前彙整所屬學系所之「必選修科目冊」、「必選修學科內容概述、學科教學內容大綱」及「校課程提案單」送教務處彙整。提案電子檔請寄到教務處綜合行政組信箱gaa@mail.ncyu.edu.tw，紙本(含院課程會議紀錄、教學內容大綱)經院主管核章後送本組彙辦。

五、檢附校課程規劃委員會提案單、

「112學年度各學院院共同必修課程內容大綱」、「國立嘉義大學課程規劃與開排課作業要點」(附件一)、「國立嘉義大學實際開課總量管控要點」(附件二)、「國立嘉義大學課程規劃委員會設置辦法」(附件三)、「必選修科目冊及課程地圖批次複製」(附件四)、「院、系(所)、課程規劃委員會應注意事項」(附件五)及科目冊範例(附件六)，供規劃課程時參考。

敬致

各學院、各學系、各學位學程、師資培育中心、語言中心、電算中心遠距教學組、教務處通識教育中心 教務處(綜合行政組)敬啟

國立嘉義大學 景觀學系必選修科目冊

(112學年度入學新生適用)

111.11.09系課程委員會議通過

112.01.04院課程委員會議通過

112.04.25校課程規劃委員會議通過

112.05.02教務會議核備

一、教育目標：

1. 具備環境資源規劃、設計、保育、研究及實務管理知能。
2. 培養具國際化之景觀、營建、設計及理論等專業人才。
3. 統合環境規劃與經營管理、景觀設計與植物材料應用、景觀工程與電腦應用技術能力。
4. 培養公民素養與個人發展技能。

二、核心能力：

1. 景觀學相關進階專業知能
2. 景觀學進階技術實踐與研究能力
3. 景觀學論文寫作能力
4. 文獻閱讀與組織歸納能力
5. 獨立思考與問題解決能力
6. 溝通、領導與團隊合作能力
7. 整合跨領域學科能力
8. 培養地域環境關懷與國際觀

三、核心能力指標：

- 1.1. 具備景觀專業核心理論能力
- 1.2. 具備景觀專業規劃設計能力
- 2.1. 具備景觀營建與施工技術能力
- 2.2. 具備景觀植物、材料鑑定與應用能力
- 2.3. 具備景觀工程估價、維護與管理能力
- 3.1. 具備論文寫作技巧與能力
- 4.1. 具備文獻組織與歸納能力
- 5.1. 具備環境景觀問題發掘與解決能力
- 5.2. 具備景觀創意分析能力
- 6.1. 具備團隊溝通協調與合作能力
- 7.1. 具備景觀生態與美學鑑賞能力
- 7.2. 具備跨各學科領域與綠能減碳的整合能力
- 8.1. 具備在地景觀關懷的知能
- 8.2. 具備全球景觀視野的知能

四、畢業學分要求：

本系學生需修畢校通識教育課程、院共同課程、所屬學系之基礎學程、核心學程、專業選修學程及自由選修，且畢業總學分達128學分以上，始得畢業。

(一) 校通識教育課程30學分：詳見教務處通識教育中心修課規定及必選修科目表。

(二) 本系學士班主修領域(major)由以下課程、學程組成：

合計應修83學分

◎農學院共同必修(2學分)

◎景觀基礎學程(14學分)

◎景觀核心學程(22學分)

◎專業選修學程：(須修讀本系課程45學分以上，且至少擇1學程修畢)

- 實務型：景觀規劃學程(至少修讀16學分)
- 實務型：景觀設計學程(至少修讀16學分)
- 實務型：永續景觀與工程學程(至少修讀16學分)

(三)自由選修(本系或外系課程皆可)：15學分

(四)依據本校學程實施辦法第六條：不同學程中相同課程或等同課程，經學系同意者，可同時認列滿足不同學程要求，惟畢業學分總計只能計算一次。

五、其他說明：

一、超修之通識課程學分不得計入畢業學分。(註：此為本校選課要點第九點規定)

二、至少應修畢及格本系專業選修45學分。

三、景觀設計(V)擋修景觀設計(VI);修讀本課程學生必須修畢基本設計(I)(II)、景觀設計(I)(II)(III)(IV)，方能選修本系景觀設計(V)(VI)。

四、為強化大學部專業課程與實務結合，本系作以下課程安排。大一校內服務學習：配合本校原有大一『服務學習』課程賡續辦理；大二學生校外專業服務學習：結合本系大二植栽設計(I)、(II)辦理校外(嘉義地區)社區服務4~6小時；大四學生業界實習：以本系大四校外實習課程實施。

五、本系專業選修學分，至多承認外系選修15學分。

補充：

※畢業年級相當於國內高級中等學校二年級之國外或香港、澳門地區同級同類學校畢業生，以同等學力就讀學士班者(簡稱中五學制學生，不含離校兩年以上者及僑生先修部結業成績分發入學者)，除第四項規定之畢業應修學分數外，應另增加畢業學分數12學分。

※為增進英語實用能力，鼓勵學生修習一門全英語授課(EMI)課程，以提升國際競爭力。

※為強化產學聯結，本系安排學生校外業界實習之課程名稱為校外實習。

※本系為引導學生聚集並應用大學期間所學的專業知識，提供學生以職場動態為導向的終端課程(Capstone course)。其課程名稱為景觀設計(V)、景觀設計(VI)。

※選修課程名稱，得依科技發展與特色重點產業異動。

一、學程名稱：農學院共同必修
Common Curriculum

二、以下科目共2學分，學生應修滿達2學分，完成本學程

三、課程明細：

中文科目名稱	英文科目名稱	必選修別	學分	時數	開課年級	開課學期	對應核心能力項次	專業職能	共通職能	備註
農業概論	Introduction to Agriculture	必	2	2.0	1	1	1, 2, 3, 4, 5, 6, 7	AGC0204,AGC0207,AGC0208,AGC0209,AGC0210,AGC0609	12,15,17	

一、學程名稱：景觀基礎學程

Foundation Program of Landscape Architecture

二、以下科目共14學分，學生應修滿達14學分，完成本學程

三、課程明細：

中文科目名稱	英文科目名稱	必選修別	學分	時數	開課年級	開課學期	對應核心能力項次	專業職能	共通職能	備註
基本設計 (I)	Fundamental Design (I)	必	3	6.0	1	1	4, 6	ACC0106,ACC0107,ACC0108,ACC0109,ACC0110,ACC0111,AGC0204,AGC0206,ARC0307	11,13,14,15,16	A
景觀學概論	Introduction to Landscape Architecture	必	3	3.0	1	1	1	ACC0106,ACC0107,ARC0306	11,12,15,16	
圖學(I)	Basic Drawing (I)	必	1	1.0	1	1	1, 2, 3, 4, 5, 6, 7	ACC0106,ACC0107,ACC0108,ACC0223,AGC0208	12,16	
基本設計 (I I)	Fundamental Design (II)	必	3	6.0	1	2	4, 6	ACC0106,ACC0107,ACC0108,ACC0109,ACC0110,ACC0111,AGC0206,ARC0307	11,13,14,15,16	A
圖學(II)	Basic Drawing(II)	必	1	1.0	1	2	1, 2, 3, 4, 5, 6, 7	ACC0106,ACC0107,ACC0108,ACC0223,AGC0208	12,16	
植栽設計 (I)	Planting Design (I)	必	3	6.0	2	1	2, 3	ACC0106,ACC0108,ACC0223	11,12,15,16	

一、學程名稱：景觀核心學程

Core Program of Landscape Architecture

二、以下科目共22學分，學生應修滿達22學分，完成本學程

三、課程明細：

中文科目名稱	英文科目名稱	必選修別	學分	時數	開課年級	開課學期	對應核心能力項次	專業職能	共通職能	備註
景觀設計 (I)	Landscape Design Studio (I)	必	3	6.0	2	1	4, 5, 6	ACC0106,ACC0107,ACC0108,ACC0109,ACC0110,ACC0111,AGC0206,ARC0307	11,13,14,15,16	A
景觀設計 (I I)	Landscape Design Studio (I I)	必	3	6.0	2	2	4, 5, 6	ACC0106,ACC0107,ACC0108,ACC0109,ACC0110,ACC0111,AGC0206,ARC0307	11,13,14,15,16	A
景觀實務與實習	Professional Practice	必	3	5.0	2	2	3	ACC0216,ACC0218,ACC0226,ACC0227		
景觀設計 (I I I)	Landscape Design Studio (I I I)	必	3	6.0	3	1	4, 5, 6	ACC0107	11,13,14,15,16	A
景觀設計 (I V)	Landscape Design Studio (I V)	必	3	6.0	3	2	4, 5, 6	ACC0107	11,13,14,15,16	A
校外實習	Internship	必	1	1.0	4	1	5, 6, 8	ACC0107,ACC0108	12,13,15,16,17	
景觀設計(V)	Landscape Design Studio(V)	必	3	6.0	4	1	5, 6, 7	ACC0107,ACC0223,AGC0208	11,13,14,15,16	B
景觀設計(VI)	Landscape Design Studio (VI)	必	3	6.0	4	2	5, 6, 7	ACC0106,ACC0223,AGC0208	11,13,14,15,16	B

一、學程名稱：景觀規劃學程

Program of Landscape Planning

二、以下科目共37學分，學生應修滿達16學分，完成本學程

三、課程明細：

中文科目名稱	英文科目名稱	必修別	學分	時數	開課年級	開課學期	對應核心能力項次	專業職能	共通職能	備註
景觀生態學	Landscape Ecology	選	3	3.0	2	1	1, 4, 7	ACC0106,ACC0107,ACC0223,AGC0208	12,15,16,17	
公園規劃管理	Park Planning and Management	選	2	2.0	2	2	4	ACC0107,ACC0108,ACC0110	11,12,16	
系統動態學概論	Introduction to System Dynamics	選	3	3.0	3	1	1, 3, 6, 8	ACC0106,ACC0107,ACC0108,ACC0223	12,15,16,18	
都市景觀	Urban Landscape	選	2	2.0	3	1	1, 4, 5	ACC0106,ACC0107	12,14,15,16	
景觀規劃理論	Theory of Landscape Planning	選	2	2.0	3	1	1, 4	ACC0106,ACC0107	12,15,16	
景觀資源評估	Landscape Resource Assessment	選	2	2.0	3	1	1, 2, 7, 8	ACC0106,ACC0107,ACC0108,ACC0223,AGC0208	12,14,15,17	
農村特質系統思考	Systems Thinking to Attributes of the Rural Area	選	3	3.0	3	1	1, 2, 3	AGC0406,AGC0407,AGC0408,AGC0409	11,12,15,18	
休閒遊憩導論	Introduction to Leisure and Recreation	選	2	2.0	3	2	1, 4	HTC0414,HTC0416	12,15	
地理資訊系統	Geographic Information System	選	2	2.0	3	2	1, 2, 5	ACC0106,ACC0107,ACC0108	11,15,18	
都市土地使用計畫	Urban Land Use Planning	選	2	2.0	3	2	1, 2, 5, 6, 8	ACC0106,ACC0107,ACC0108	11,13,15,17	
景觀與氣候環境	Climate Consideration in Landscape Architecture	選	2	2.0	3	2	1, 3, 5, 7, 8	ACC0106,ACC0107,ACC0108,ACC0223,AGC0208	12,14,15,16,17,18	
環境規劃與設計	Environmental Planning and Design	選	2	2.0	3	2	1, 3, 4, 5, 6, 7, 8	ACC0106,ACC0107,ACC0108,ACC0223,AGC0208	12,14,15,16,17	
社區計畫	Community Planning	選	2	2.0	4	1	1, 3, 4, 6, 8	ACC0107,ACC0108,ACC0109	12,15,16	
氣象應用研究與實作	Individual Studies in Applied Meteorology	選	2	2.0	4	1	1, 2, 3, 5, 6, 7, 8	ACC0106,ACC0107,ACC0108,ACC0223,AGC0208	12,14,15,16	
都市計畫	Urban Planning	選	2	2.0	4	1	1, 3, 5, 6, 7	ACC0106,ACC0107,ACC0223,AGC0208	12,13,14,15	
都市計畫與景觀相關法規	Planning Law	選	2	2.0	4	1	1, 4, 8	ACC0106,ACC0107,ACC0108	12,13,14,15,16	
國土計畫	National Land Use Planning	選	2	2.0	4	2	1, 3, 7, 8	ACC0109	12,15	

一、學程名稱：景觀設計學程

Program of Landscape Design

二、以下科目共38學分，學生應修滿達16學分，完成本學程

三、課程明細：

中文科目名稱	英文科目名稱	必選修別	學分	時數	開課年級	開課學期	對應核心能力項次	專業職能	共通職能	備註
景觀設計原理	Principles of Landscape Design	選	2	2.0	1	1	4	ACC0106,ACC0107,ACC0108,ARC0306,ARC0307	12,16	
景觀植物學與實習	Landscape Plant and Practicum	選	4	4.0	1	1	1, 2, 3	ACC0107,ACC0108,AGC0204,AGC0206	11,12,13,14,15	
圖學實習(I)	Practicum in Basic Drawing(I)	選	3	3.0	1	1	1, 2, 3, 4, 5, 6, 7	ARC0307	11,12,16	
景觀設計元素	Landscape Design Elements	選	2	2.0	1	2	1, 2, 3, 4, 5, 6, 7	ACC0106,ACC0107,ARC0306,ARC0307	12,16	
圖學實習(II)	Practicum in Basic Drawing(II)	選	3	3.0	1	2	1, 2, 3, 4, 5, 6, 7	ARC0307	11,12,16	
藝術設計	Art Design	選	3	3.0	1	2	4	ARC0306,ARC0307	11,12,16	
觀賞樹木	Ornamental Trees	選	2	2.0	1	2	2, 4	ACC0106,ACC0108	12,13,14,15,17	
基地計劃	Site Planning	選	2	2.0	2	1	4, 5	ACC0107	12,13,15	
電腦繪圖	Digital Design	選	3	3.0	2	1	4	ACC0111	11,12,15,16,18	
電腦繪圖實務實習	Digital Design Practicum	選	1	1.0	2	1	4	ACC0111	11,12,15,16,18	
植栽設計 (I I)	Planting Design (I I)	選	3	6.0	2	2	2, 3	ACC0106,ACC0108,AGC0208	11,13,14,15,16	
電腦規劃設計應用	Advanced Digital Design	選	3	3.0	2	2	4, 8	ACC0108	12,16,18	
環境行為學	Environment and Behavior	選	2	2.0	3	1	4, 5, 7	ACC0107,ACC0223,AGC0208	12,13,16	
都市設計	Urban Design	選	3	3.0	4	1	1, 2, 5	ACC0106,ACC0107,ACC0108	12,15,16	
環境藝術	Environment and Art	選	2	2.0	4	1	1, 2, 4, 5, 8	ACC0106,ACC0107,ACC0108	12,13,14,16,17	

一、學程名稱：永續景觀與工程學程

Program of Sustainable Landscape and Engineering

二、以下科目共40學分，學生應修滿達16學分，完成本學程

三、課程明細：

中文科目名稱	英文科目名稱	必選修別	學分	時數	開課年級	開課學期	對應核心能力項次	專業職能	共通職能	備註
水土保持	Soil and Water Conservation	選	2	2.0	1	2	1, 4	ACC0218,AGC0508	12,15,18	
景觀風水導論	Introduction to Landscape Feng-Shui	選	2	2.0	1	2	1, 4, 5, 7	ACC0107	11,12,16	
測量學	Surveying	選	3	3.0	1	2	3	AGC0507	12,15,18	
結構概論	Introduction to Structure	選	2	2.0	2	1	3	ACC0223	12,15,16,17	
環境保育	Environmental Conservation	選	2	2.0	2	1	1, 7	ACC0106,ACC0107,ACC0223,AGC0208	12,13,15,16	
景觀植物維護管理	Management of Landscape Plants	選	2	2.0	2	2	2, 5, 6	AGC0204,AGC0206,AGC0207,AGC0209,AGC0407	12,15,16	
綠建築	Green Building	選	2	2.0	2	2	1, 3, 5, 7, 8	ACC0106,ACC0107,ACC0108,ACC0223,AGC0208	12,15,16	
永續農村	Sustainable Rural Development	選	2	2.0	3	1	1	ACC0106,ACC0107	11,12,14,16	
景觀構造與細部	Landscape Construction and Detailing	選	3	3.0	3	1	3, 4	ACC0223	12,14,15,17	
景觀整地排水工程	Landscape Grading and Drainage	選	2	2.0	3	1	2	ACC0106,ACC0108	12,17,18	
能源景觀	Energy Landscape	選	2	2.0	3	2	1, 2, 3, 4, 5, 6, 7, 8	ACC0106,ACC0107,ACC0108,ACC0223,AGC0208	12,14,15,16,17	
景觀工程	Site Engineering for Landscape Architects	選	3	3.0	3	2	1, 2	ACC0106,ACC0107,ACC0108	12,15,17,18	
景觀材料與估價	Landscape Materials and Cost Estimation	選	2	2.0	3	2	2	ACC0106,ACC0108	12,13,14,15,17	
環境工程概論	Introduction to Environmental Engineering	選	2	2.0	3	2	2, 3, 7	ACC0106,ACC0108,ACC0223,AGC0208	12,15,16,17	
環境資源調查分析	Survey and Analysis of Environmental Resources	選	3	3.0	3	2	1, 5, 7	ACC0106,ACC0107,ACC0223,AGC0208	12,13,14,15	
生態工程	Ecological Engineering	選	2	2.0	4	1	1, 3	ACC0106,ACC0107,ACC0223	12,15,17	
景觀永續管理	Sustainable Landscape Management	選	2	2.0	4	1	1, 2, 7	ACC0106,ACC0107,ACC0108,ACC0223,AGC0208	12,14,15,16	
環境影響評估	Environmental Impact Assessment	選	2	2.0	4	1	3, 5	ACC0107,ACC0223	11,12,14,15,17	

專業職能說明：

- ACC0106. 分析建築設計的結構、安全以及環境。
- ACC0107. 透過適當技術，以傳達設計概念。
- ACC0108. 評估環境與人的需求，並運用適合的環境工法以執行工程。
- ACC0109. 必須遵循建築相關法令規範。
- ACC0110. 選用符合工程規格的建材並滿足設計需求。
- ACC0111. 繪製建築設計圖及結構圖。
- ACC0216. 了解各方的契約關係以及工作流程，並確保專案能成功進行。
- ACC0218. 建立並實施工地安全計畫，以確保工地安全。
- ACC0223. 當建築物需要修理、復原與翻修現有結構時，能採用建造技術以確保建築物得以長期使用。
- ACC0226. 確認在執行設計的過程中，應該遞交以及核准的文件及程序。
- ACC0227. 適當地調整並且變更程序，以協助工程如期完成。
- AGC0204. 在自然與人工的環境中種植並且管理植物之時，妥善應用植物學與生理學的知識基礎，以增進植物的產量。
- AGC0206. 以造園景觀為基礎，進行種植環境的設計。
- AGC0207. 運用植物管理方法以及生產技術種植植物時，檢視並且應用生產與採收的基本原則。
- AGC0208. 運用植物學、生理學、生化學、遺傳學及分子生物學以育種或生物技術進行作物產量及品質之改良。
- AGC0209. 運用植物學、生態學之基礎進行植物保育。
- AGC0210. 運用植物學、組織學、生理學以及生化特性，評估植物的應用或經濟價值。
- AGC0406. 利用各種適當的場合與媒介向大眾宣導自然資源的訊息與概念，以提高人們對於自然資源保護的認同。
- AGC0407. 運用科學的原則與方法，考量需求、可行性與保育三方面的平衡，找出解決自然資源系統問題的合理方式，以達到永續利用自然資源的目的。
- AGC0408. 運用對自然資源保育與人類干擾之間關係的了解，進行自然環境的管理。
- AGC0409. 實施責任控制、技術管理以保護或維持自然資源。
- AGC0507. 使用測量與製圖工具、設備、機器和儀器，以完成針對環境保護及衛生相關的規劃。
- AGC0508. 將科學原理運用於環境保護以及針對衛生的研究上，以協助解決環境的問題。
- AGC0609. 推廣新興農業。
- ARC0306. 研究藝術史並分析當代社會的變遷和趨勢
- ARC0307. 運用不同媒體的藝術形式與手法，進行藝術作品的設計呈現與創作
- HTC0414. 分析各休閒場所經營管理策略，決定管理方式、產品需求與潛在客層。
- HTC0416. 發覺各個休閒場地的安全問題並確認維護方式，以執行適當的安全維護措施。

共通職能說明：

- 11. 溝通表達
- 12. 持續學習
- 13. 人際互動
- 14. 團隊合作
- 15. 問題解決
- 16. 創新
- 17. 工作責任及紀律
- 18. 資訊科技應用

備註說明：(各科目的備註欄代碼請參考此處的說明)

- A. 分二班授課，每班授課6小時
- B. 分三班授課，每班授課6小時

國立嘉義大學景觀學系大學部課程地圖

學生基本核心能力

一、景觀學相關專業知能

- 1.1. 具備景觀專業核心理論能力
- 1.2. 具備景觀專業規劃能力
- 1.3. 具備景觀專業設計能力
- 1.4. 具備景觀營建與施工能力

二、景觀學實作與研究能力

- 2.1. 具備景觀植物鑑別能力
- 2.2. 具備景觀材料鑑定與應用能力
- 2.3. 具備景觀工程估價能力
- 2.4. 具備景觀維護與管理能力

三、環境倫理與永續發展之實踐能力

- 3.1. 具備環境永續知識與能力
- 3.2. 具備環境生態系統經營能力

四、人文關懷與美學鑑賞能力

- 4.1. 具備人文景觀與社會關懷能力
- 4.2. 具備自然景觀與美學鑑賞能力

五、景觀設計與創造能力

- 5.1. 具備景觀創意分析能力
- 5.2. 具備環境景觀問題發掘與解決能力

六、團隊合作與協調能力

- 6.1. 具備團隊合作能力
- 6.2. 具備團隊溝通協調能力

七、景觀生態與環境保育能力

- 7.1. 具備景觀生態學知識與能力
- 7.2. 具備節能減碳的知識與能力

八、在地文化關懷與全球意識

- 8.1. 具備在地景觀關懷知能
- 8.2. 具備全球景觀視野與知能

學士班主修領域學程

專業必修學程

景觀基礎學程
(14學分)

景觀核心學程
(22學分)

專業選修學程

景觀規劃學程
(完成學程至少修讀
16學分)

景觀設計學程
(完成學程至少修讀
16學分)

永續景觀與工程學程
(完成學程至少修讀
16學分)

必修課程

農學院共同必修(2學分)

農業概論

景觀基礎學程

基本設計(I)、基本設計(II)、景觀學概論、植栽設計(I)
圖學(I)、圖學(II)

景觀核心學程

景觀設計(I)、景觀設計(II)、景觀設計(III)、景觀設計(IV)
景觀設計(V)、景觀設計(VI)、景觀實務與實習、
校外實習

選修課程

景觀規劃學程

農村特質系統思考、公園規劃管理、景觀生態學、
系統動態學概論、景觀規劃理論、社區計畫、
景觀資源評估、環境規劃與設計、都市景觀、
休閒遊憩導論、地理資訊系統、
都市土地使用計畫、景觀與氣候環境、
都市計畫、都市計畫與景觀相關法規、
氣象應用研究與實作、國土計畫

景觀設計學程

藝術設計、景觀設計元素、觀賞樹木、
景觀設計原理、圖學實習(I)、圖學實習(II)、
景觀植物學與實習、電腦繪圖、基地計畫、
植栽設計(II)、電腦規劃設計應用、電腦繪圖
實務實習、環境行為學、都市設計、環境藝術

永續景觀與工程學程

景觀風水導論、結構概論、水土保持、
綠建築、永續農村、景觀植物維護管理、
景觀材料與估價、景觀構造與細部、
景觀整地排水工程、環境工程概論、
環境資源調查分析、能源景觀、景觀工程、
生態工程、景觀永續管理、測量學、
環境保育、環境影響評估

未來發展領域

一、升學：國內外研究所

二、研究單位：研究人員、研究助理
各公私立學校之學術研究單位、農委會、科技部、
財團法人、基金會等。

三、公務人員：高普考及特考

中央與地方各級政府相關部門、國營事業單位
等。

四、學術教職：碩士、博士、教育學程

擔任高職、專科及大專院校教職等。

五、私人企業：設計師、工程及規劃師

工程顧問公司、建築師事務所、建設公司、營
造業及景觀工程公司等。

六、自行創業：環境規劃設計

個人工作室或事務所、景觀規劃設計、工程顧
問公司等。

國立嘉義大學景觀學系大學部112年課程學習地圖

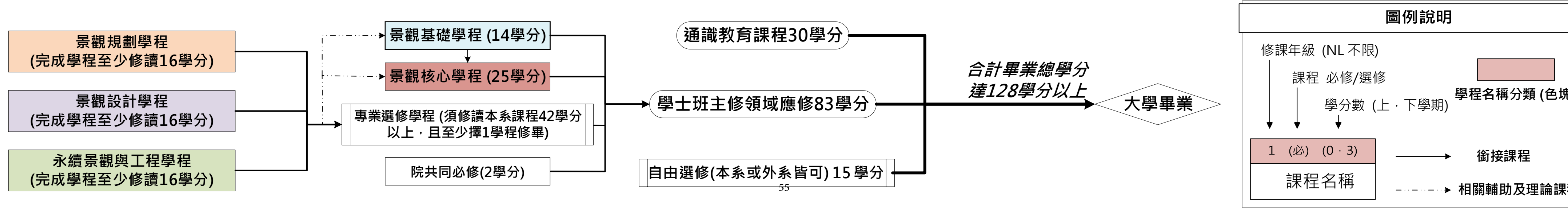
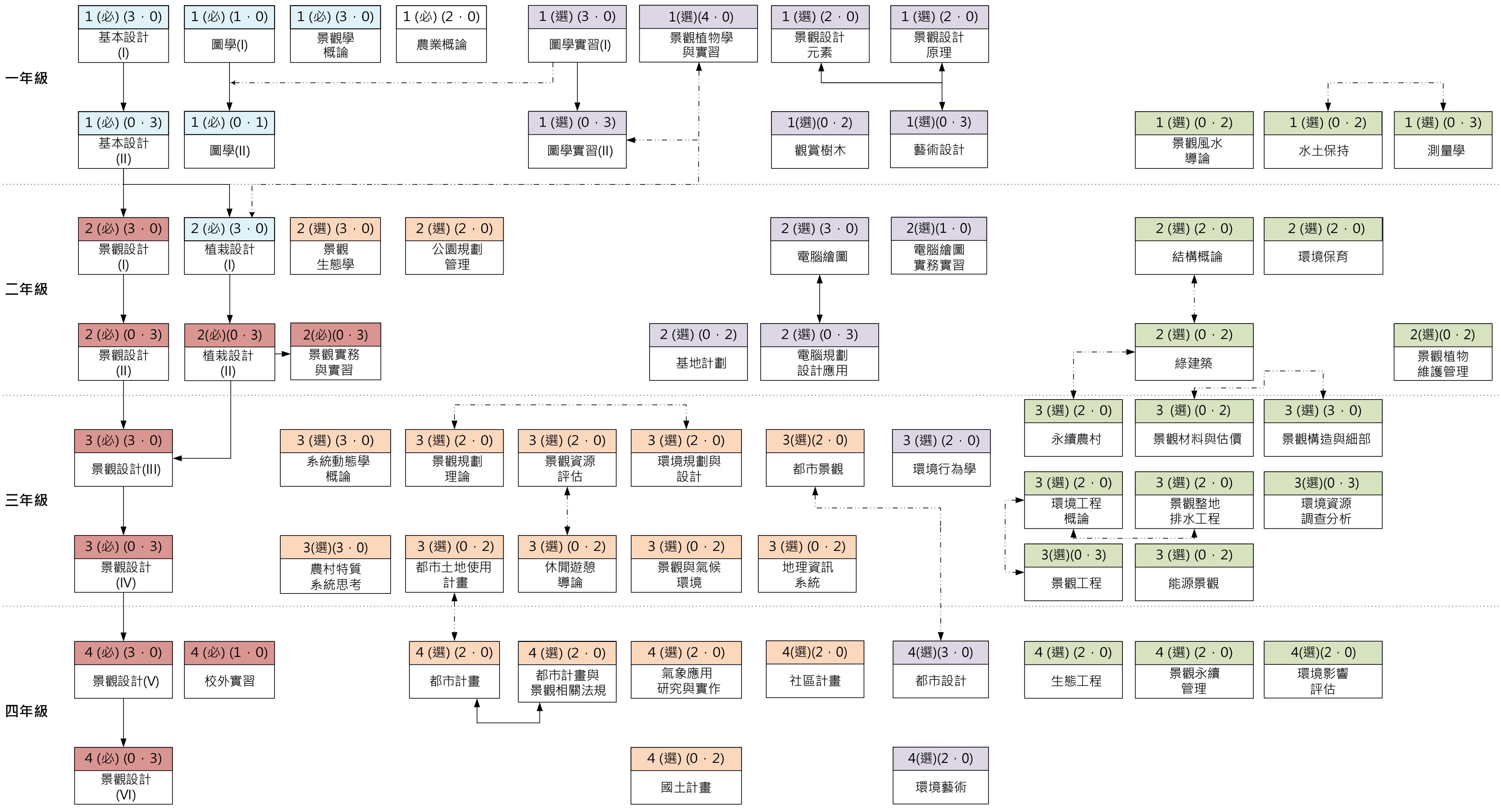

國立嘉義大學景觀學系 大學部/碩士班

學生職涯進路圖

Landscape
Architecture

景觀學系

LA

升學

嘉大
景觀

National Chiayi University
Department of Landscape Architecture

就業

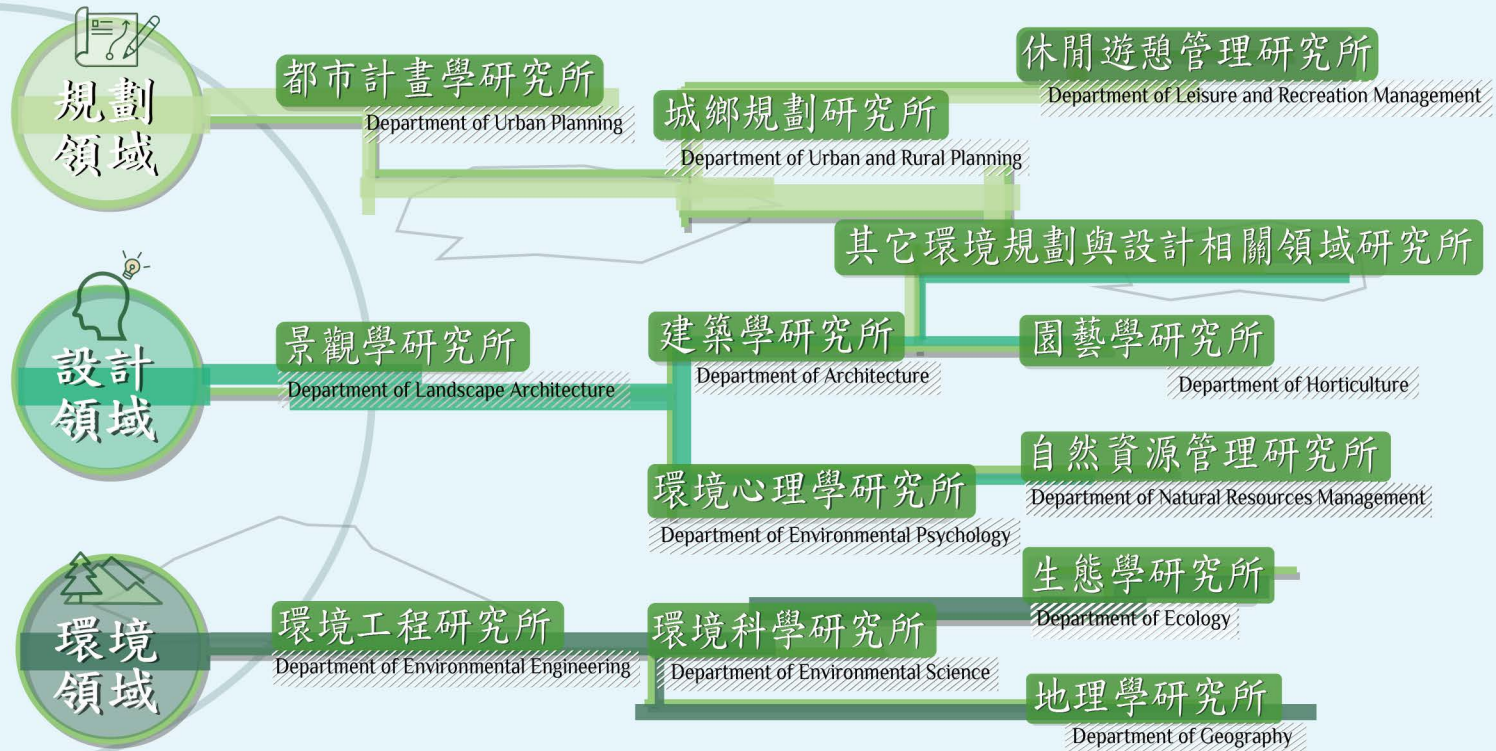

公務人員

高普考及特考
中央與地方各級政府相關部門、國營事業單位等。

學術教職

碩士、博士、教育學程
擔任高職、專科及大專院校教職等。

自行創業

環境規劃設計
個人工作室或事務所、景觀規劃設計、工程顧問公司等。

研究單位

研究人員、研究助理

各公私立學校之學術研究單位、農委會、科技部、財團法人、基金會等。

私人企業

設計師、工程師及規劃師

工程顧問公司、建築師事務所、建設公司、營造業及景觀工程公司等。

國立嘉義大學 景觀學系碩士班必選修科目冊

(112學年度入學新生適用)

111.11.09系課程委員會議通過

112.01.04院課程委員會議通過

112.04.25校課程規劃委員會議通過

112.05.02教務會議核備

一、教育目標：

本系重視國土、區域、都市、農業土地與農村景觀規劃，特別結合國家重要農村再生發展政策，培育兼具國土、區域、都市及農村等環境規劃專業人才之重心。

1. 具備生態城鄉環境資源規劃、設計、保育、研究及實務管理知能。
2. 培養具國際水準之景觀、營建、設計、環境管理、理論等專業人才。
3. 統合環境規劃與經營管理、景觀設計與植物材料應用、景觀工程與電腦應用技術能力。
4. 配合國家政策之國土發展計畫，培育農村景觀規劃之專業之知能。
5. 培育生態城鄉多元化之專才，具備國家社會發展視野、人文關懷、與公民素養。

二、核心能力：

1. 景觀學相關進階專業知能
2. 景觀學進階技術實踐與研究能力
3. 景觀學論文寫作能力
4. 文獻閱讀與組織歸納能力
5. 獨立思考與問題解決能力
6. 溝通、領導與團隊合作能力
7. 整合跨領域學科能力
8. 培養地域環境關懷與國際觀

三、核心能力指標：

- 1.1. 具備景觀專業核心理論能力
- 1.2. 具備景觀專業規劃設計能力
- 2.1. 具備景觀營建與施工技術能力
- 2.2. 具備景觀植物、材料鑑定與應用能力
- 2.3. 具備景觀工程估價、維護與管理能力
- 3.1. 具備論文寫作技巧與能力
- 4.1. 具備文獻組織與歸納能力
- 5.1. 具備環境景觀問題發掘與解決能力
- 5.2. 具備景觀創意分析能力
- 6.1. 具備團隊溝通協調與合作能力
- 7.1. 具備景觀生態與美學鑑賞能力
- 7.2. 具備跨各學科領域與綠能減碳的整合能力
- 8.1. 具備在地景觀關懷的知能
- 8.2. 具備全球景觀視野的知能

四、課程架構與畢業學分：

◎課程架構：

本系專業課程分為四項領域：(A) 城鄉發展規劃、(B) 研究技術調查、(C) 環境資源生態、(D) 工程

專案管理。

◎畢業學分：

學生畢業時應修滿至少30學分，包括專業必修4學分、專業選修20學分、論文6學分，始得畢業。

其他說明：

1. 本系專業選修學分，至多承認外系選修6學分。

※補充：

碩、博士班研究生(含碩士在職專班)應至本校所規定之網路教學平台自行修習「學術倫理教育」課程，並通過線上課程測驗達及格標準，經出示修課證明始得申請學位口試。未通過者不得申請學位口試。

為增進英語實用能力，鼓勵學生修習一門全英語授課(EMI)課程，以提升國際競爭力。

第一學年

必選修類別：專業必修

中英文科目名稱	學期	授課時數	學分數	專業職能	共通職能	備註	核心能力對應項次
專題討論(I)Seminar(I)	1	3.0	1	ARC0306			1, 3, 4, 5, 6, 8
專題討論(II)Seminar(II)	2	3.0	1	ACC0107, ACC0108, ACC0217, AGC0206, AGC0406, AGC0407, AGC0408, ARC0304, ARC0307			1, 3, 4, 5, 6, 8
專業必修小計			2				

第一學年

必選修類別：專業選修

中英文科目名稱	學期	授課時數	學分數	專業職能	共通職能	備註	核心能力對應項次
研究方法Research Methods	1	3.0	3	ACC0108, AGC0406, AGC0407, AGC0408, AGC0409, AGC0506, AGC0507, AGC0508, ARC0306, HTC0414, HTC0416		B	1, 3, 4, 5, 7
氣候變遷與都市環境Climate change and Urban Environment	1	3.0	3	ACC0107, AGC0204, AGC0206, AGC0407, AGC0408, AGC0409, AGC0508		C	1, 2, 3, 4, 5, 6, 7, 8
高等水資源學Advanced Water Resources	1	3.0	3	AGC0406, AGC0407, AGC0408, AGC0409, AGC0509		C	1, 2
高等植栽設計Advanced Planting Design	1	3.0	3	AGC0204, AGC0206, AGC0209, AGC0408, AGC0409	11, 12, 14	D	2, 5, 6, 7
都市設計特論Advanced Topics in Urban Design	1	3.0	3	ACC0106, ACC0107, ACC0108, ACC0109, ACC0110, ACC0111, ACC0220, ACC0222, ACC0223, AGC0204, AGC0206, AGC0406, AGC0407, AGC0408, AGC0409, AGC0508, AGC0609, ARC0305, ARC0306, HTC0320, HTC0413		A	1, 4, 5, 7, 8
綠色基盤理論Theory of Green Infrastructure	1	3.0	3	AGC0406, AGC0408		B	1, 7, 8
系統思考與系統動態學Systems Thinking and System Dynamics	2	3.0	3	AGC0206, AGC0406, AGC0407, AGC0408		B	1, 2, 4, 5, 7
能源與環境治理Energy and Environmental Management	2	3.0	3	ACC0108, ACC0217, AGC0204, AGC0208, AGC0209, AGC0406, AGC0407, AGC0408, AGC0409, AGC0506, AGC0508, AGC0509, AGC0606		C	1, 2, 5, 7, 8
高等景觀規劃設計Advanced Landscape Planning and Design Studio	2	3.0	3	AGC0206, AGC0209, AGC0508, AGC0509, ARC0307, HTC0413, HTC0414, HTC0415		A	1, 2, 7, 8
景觀見習Landscape Field Study	2	3.0	3	AGC0206, AGC0610, ARC0307, HTC0319, HTC0413		D	1, 5, 6, 7, 8
景觀空間資訊與分析發展Spatial Information Analysis	2	3.0	3	AGC0406, AGC0407, AGC0408, AGC0409, AGC0506, AGC0508, ARC0306, HTC0319		A	1, 2, 4, 5, 7, 8
專業選修小計			33				
學年小計			35				

*選修課程名稱，得依科技發展與特色重點產業異動。

第二學年

必選修類別：專業必修

中英文科目名稱	學期	授課時數	學分數	專業職能	共通職能	備註	核心能力對應項次
專題討論(III)Seminar(III)	1	3.0	1	ARC0306			1, 2, 3, 4, 5, 7
專題討論(IV)Seminar(IV)	2	3.0	1	ACC0107, ACC0108, ACC0217, AGC0206, AGC0406, AGC0407, AGC0408, ARC0304, ARC0307			1, 2, 3, 4, 5, 7
專業必修小計			2				

第二學年

必選修類別：專業選修

中英文科目名稱	學期	授課時數	學分數	專業職能	共通職能	備註	核心能力對應項次
景觀生態與環境設計Landscape Ecology and Environmental Design	1	3.0	3	AGC0206,AGC0209,AGC0508,AGC0509		C	1, 2, 5, 8
農村規劃特論Special Topics on Rural Planning	1	3.0	3	AGC0406,AGC0407,AGC0610,HTC0314,HTC0319,HTC0413,HTC0414		A	1, 4, 5, 6, 7
專業選修小計			6				

第二學年

必選修類別：論文

中英文科目名稱	學期	授課時數	學分數	專業職能	共通職能	備註	核心能力對應項次
碩士論文Thesis	1	0.0	3				1, 2, 3, 4, 5, 7
碩士論文Thesis	2	0.0	3				1, 2, 3, 4, 5, 7
論文小計			6				
學年小計			14				

*選修課程名稱，得依科技發展與特色重點產業異動。

專業職能說明：

ACC0106. 分析建築設計的結構、安全以及環境。

ACC0107. 透過適當技術，以傳達設計概念。

ACC0108. 評估環境與人的需求，並運用適合的環境工法以執行工程。

ACC0109. 必須遵循建築相關法令規範。

ACC0110. 選用符合工程規格的建材並滿足設計需求。

ACC0111. 繪製建築設計圖及結構圖。

ACC0217. 了解風險管理並使用不同的策略，以達到抑制或是降低風險的目的。

ACC0220. 針對現有的建築物，規劃並進行維修的預防措施。

ACC0222. 透過評估現有的結構，以決定建築物是否需要整修或是改造。

ACC0223. 當建築物需要修理、復原與翻修現有結構時，能採用建造技術以確保建築物得以長期使用。

AGC0204. 在自然與人工的環境中種植並且管理植物之時，妥善應用植物學與生理學的知識基礎，以增進植物的產量。

AGC0206. 以造園景觀為基礎，進行種植環境的設計。

AGC0208. 運用植物學、生理學、生化學、遺傳學及分子生物學以育種或生物技術進行作物產量及品質之改良。

AGC0209. 運用植物學、生態學之基礎進行植物保育。

AGC0406. 利用各種適當的場合與媒介向大眾宣導自然資源的訊息與概念，以提高人們對於自然資源保護的認同。

AGC0407. 運用科學的原則與方法，考量需求、可行性與保育三方面的平衡，找出解決自然資源系統問題的合理方式，以達到永續利用自然資源的目的。

AGC0408. 運用對自然資源保育與人類干擾之間關係的了解，進行自然環境的管理。

AGC0409. 實施責任控制、技術管理以保護或維持自然資源。

AGC0506. 使用分析程序和儀器，並應用科學原理，以評估環境保護以及衛生之間的相互影響關係。

AGC0507. 使用測量與製圖工具、設備、機器和儀器，以完成針對環境保護及衛生相關的規劃。

AGC0508. 將科學原理運用於環境保護以及針對衛生的研究上，以協助解決環境的問題。

AGC0509. 操作針對環境保護以及控管衛生的相關系統（例如：汙水控制、水處理、汙水處理、固體廢棄物處理及能源），以對設施進行管理。

AGC0606. 執行包括農、林、漁、牧四項產業的生產作業。

AGC0609. 推廣新興農業。

AGC0610. 運用領導與管理能力，達成農、林、漁、牧各個企業的企業目標。

ARC0304. 企劃、執行並管理與藝術行政相關的專案

ARC0305. 保存並鑑定文化創意作品，以及針對相關文物進行修護和保存

ARC0306. 研究藝術史並分析當代社會的變遷和趨勢

ARC0307. 運用不同媒體的藝術形式與手法，進行藝術作品的設計呈現與創作

HTC0314. 利用各溝通管道與媒體，將旅遊資訊傳達給目標顧客。

HTC0319. 彙整、考量各相關資訊以規劃旅行活動。

HTC0320. 檢視環境中的潛在危險，執行適當的安全保障措施，並建立防護替代措施，以保障客戶安全。

HTC0413. 分析各休閒場所之特點與客戶需求，執行休閒活動企劃。

HTC0414. 分析各休閒場所經營管理策略，決定管理方式、產品需求與潛在客層。

HTC0415. 執行導覽解說，提供客戶良好的旅遊經驗。

HTC0416. 發覺各個休閒場地的安全問題並確認維護方式，以執行適當的安全維護措施。

共通職能說明：

11. 溝通表達
12. 持續學習
14. 團隊合作

備註說明：(各科目的備註欄代碼請參考此處的說明)

- A. 城鄉發展規劃
- B. 研究技術調查
- C. 環境資源生態
- D. 工程專案管理

國立嘉義大學景觀學系碩士班課程地圖

學生基本核心能力

一、景觀學相關進階專業知能

- 1.1.具備景觀專業核心理論能力
- 1.2.具備景觀專業規劃設計能力

二、景觀學進階技術實踐與研究能力

- 2.1.具備景觀營建與施工技术能力
- 2.2.具備景觀植物、材料鑑定與應用能力
- 2.3.具備景觀工程估價、維護與管理能力

三、景觀學論文寫作能力

- 3.1.具備論文寫作技巧與能力

四、文獻閱讀與組織歸納能力

- 4.1.具備文獻組織與歸納能力

五、獨立思考與問題解決能力

- 5.1.具備環境景觀問題發掘與解決能力
- 5.2.具備景觀創意分析能力

六、溝通、領導與團隊合作能力

- 6.1.具備團隊溝通協調與合作能力

七、整合跨領域學科能力

- 7.1.具備景觀生態與美學鑑賞能力
- 7.2.具備跨各學科領域與綠能減碳的整合能力

八、培養地域環境關懷與國際觀

- 8.1.具備在地景觀關懷的知能
- 8.2.具備全球景觀視野的知能

碩士班主修課程

專業必修課程

專業必修
(4學分)

論文
(6學分)

專業選修課程

專業選修
(20學分)

必修課程

研究所必修

專題討論(I)、專題討論(II)、
專題討論(III)、專題討論(IV)

研究所論文

碩士論文

選修課程

研究所專業選修

研究方法、系統思考與系統動態學
能源與環境治理、高等景觀規劃設計
高等水資源學、氣候變遷與都市環境
景觀見習、綠色基盤理論、都市設計特論、
景觀空間資訊與分析發展、高等植栽設計、
景觀生態與環境設計、農村規劃特論

未來發展領域

一、研究單位：

專業環境規劃研究人員、研究助理
國土、區域、都市及農村等環境規劃專業人員，相關理論研究專業人員等。

二、環境規劃設計專業人員

生態城鄉環境資源規劃、環境設計研究、農村景觀規劃、都市景觀規劃等。

三、景觀專業實務管理與保育

生態環境保育、研究及實務管理人才、景觀規劃經營管理、景觀植物材料應用與電腦技術專業人員、工程營建專業人員等。

四、生態城鄉多元化之專業人才

國家社會發展視野、國家政策計畫、人文關懷與公民素養等。

五、公務人員：高普考及特考

中央與地方各級政府相關部門、國營事業單位等。

六、學術教職：博士、教育學程

擔任高職、專科及大專院校教職等。

七、私人企業：設計師、工程及規劃師

工程顧問公司、建築師事務所、建設公司、營造業及景觀工程公司等。

八、自行創業：環境規劃設計

個人工作室或事務所、景觀規劃設計、工程顧問公司等。

國立嘉義大學景觀學系碩士班112年課程學習地圖

研一

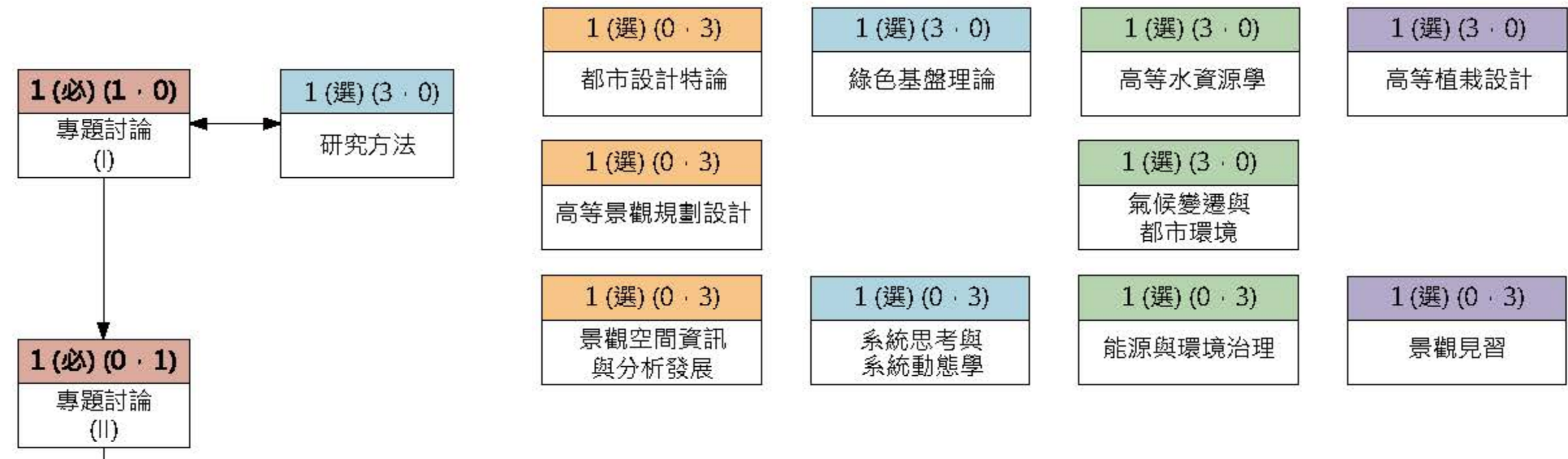

研二

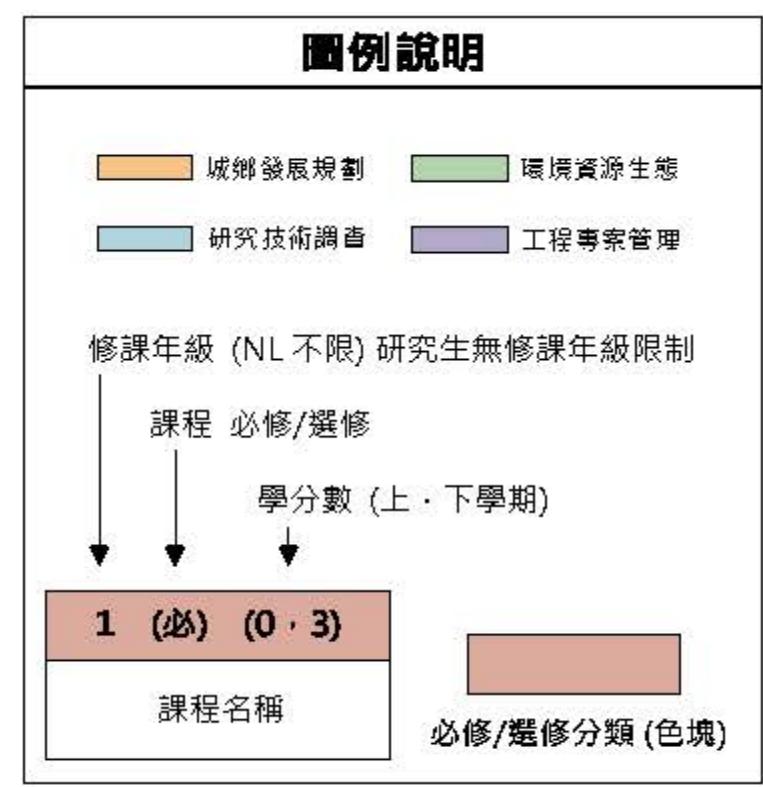
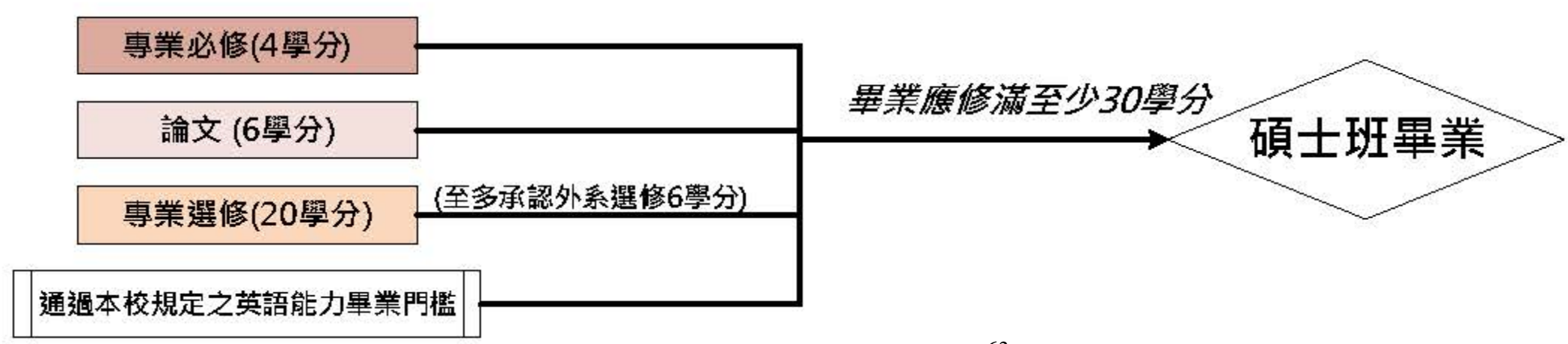

國立嘉義大學實際開課總量管控施行細則

107年10月9日教務會議通過

111年11月29日111學年度第1學期教務會議修正通過

- 一、國立嘉義大學為規範各學系開設課程容量及處理原則，依據「國立嘉義大學課程規劃與開排課作業要點」規定，特訂定「國立嘉義大學實際開課總量管控施行細則」(以下簡稱本施行細則)。
- 二、本施行細則所稱開設課程包括：專業必、選修課程。
- 三、各學系開設課程容量應依需求規劃開課，以保障學生修課權益及畢業需求。
- 四、各學系實際開課學時數總量管控如下：
 - (一)每學年開課學時數應受開課容量之限制，大學部必修課程不得高於70學分，總開課容量(包含必修及選修課程)不得超過150學時為原則(獸醫系、師資培育學系以1.25倍計算，獸醫系為220學時、師資培育學系為165學時)、碩士班不得超過50學時、博士班不得超過60學時。
大學部與碩士班得合併計算，惟仍以不超過200學時為原則(獸醫系為270學時、師資培育學系為215學時)。
 - (二)每學年實際開課學時數如超過總量限制，以1學時1.5萬元核算，其經費來源得以該學系之教學訓輔經費、產學合作計畫分配學系之行政管理或其他相關經費支應。
 - (三)因其他特殊情形，致開課總量逾第一款規定者，得經專案簽准後，始得增加開設課程。
- 五、本要點經教務會議討論通過，陳請校長核定後實施。

系代	系所名稱	修別	課號	課程名稱	學年	學期	編號	科目 冊備 註	代號	系所	教師	開課學 期	本學科內容概述(中)	本學科教學內容大綱(中) (條列式)
131	農業科	學選修	13100212	能源與環境特論	—	1	035			景觀	余政達	108-1	本課程探討能源與環境如何彼此互相影響，分析國際能源與環境發展趨勢，探討如何以環境健康、經濟可行、社會公平的方式，建立兼顧能源安全與環境永續的能源系統。	1.能源與環境之交互影響。 2.化石燃料與核能。 3.能源效率。 4.交通。 5.空氣汙染。 6.溫室效應。 7.再生能源。 8.生質能。 9.太陽能。 10.風力發電。 11.屋頂光電。 12.漁電共生。 13.農電共生。
131	農業科	學選修	13100210	國土計畫及農村規劃特論	—	1	036			景觀	曾碩文	112-1	良好的空間規劃與土地使用是國土永續發展的利基，面臨國土保育、開發壓力、災變以及我國國土規劃體制的變動調整，本課程期望藉由了解國土計畫概況，農村景觀資源調查的方法及步驟，並藉由他國的經驗，引導學生建立農村景觀資源調查及評估的方法及台灣未	1.國土計畫法及國土計畫的緣由。 2.國土四大功能分區說明。 3.各縣市國土計畫了解。 4.台灣農村問題探討。 5.國內外案例分析討論。
131	農業科	學選修	13100257	都市植栽設計特論	—	1	037			景觀	陳佩君	110-1	由都市綠地系統、廣場、行道樹、步行空間等等的種植環境條件、使用者活動與需求、偏好等複雜的因素，到實做面臨到的植物材料選擇、應用和維護等問題，探討近期相關研究與方法。	1.都市綠化具有改善環境微氣候、 2.提昇生活品質與提高生物多樣性等多項重要的功能。 3.都市中的植物亦需面臨更多惡化的棲地條件。 4.都市的植栽設計除需符合傳統大眾的感知、美學之外，植物對於都市環境的逆境適應性，原生種與外來種議題的討論等等，往往對都市植栽設計的選種具有影響。 5.課程由不同議題探討各取決關
131	農業科	選修	13100209	景觀與生態系統服務特論	—	1	038			景觀		未開課	預備課程	預備課程
131	農業科	選修	13100211	系統思考方法特論	—	2	095			景觀		未開課	預備課程	預備課程

131	農業科學選修	13100213	災害與韌性規劃特論	二	1	118	I	I	景觀	周士雄	112-1	<p>本學科內容主要為環境災害相關理論以及規劃設計因應作為。近年來，國際間的環境規劃倡議，多著重於以韌性社會為前提，提出與災害共存之環境與都市規劃方案；我國在目前實施的國土規劃也是以營造具災害韌性的國土、城鄉與社區為目標。本學科藉由議題導向探究人類棲息地（特別是城市地區）在面臨重要環境災害下之課題與解決策略，並透過實務案例介紹國、內外重要城市案例的韌性規劃作為；最後帶領同學進行實際地區之規劃操作，提出具有理論根據之韌性城市規劃方案。期使同學在學理、案例與操作的多方學習下，養成評析環境災害課題並</p>	<p>本課程教學內容主要分為四大主題：</p> <ol style="list-style-type: none"> 1. 基本論述：介紹環境災害規劃與設計之範疇與關鍵理論發展。 2. 議題探究：研討因應全球氣候與社會變遷下，各空間規劃專業面臨之議題與因應策略。 3. 案例解析：從實例的介紹，掌握國、內外因應災害環境所實施之規劃設計作為。 4. 規劃操作：透過案例地區之規劃設計操作以印證學理與應用實務。
131	農業科學選修	13100207	景觀與健康研究特論	二	1	119	I	I	景觀	江彥政	111-1	<p>都市環境惡化、缺乏綠地空間以及不健康的生活方式是造成都市公共健康問題的主要原因，給人類健康帶來嚴峻挑戰，「都市病」等公共健康問題日益凸顯。健康景觀不僅可以改善都市生態環境，還能夠通過景觀環境引導人們建立積極的生活方式，從而恢復或保持身心健康，最終實現包括生理、心理和良好社會適應性的全面</p>	<ol style="list-style-type: none"> 1. 綠地與公共健康之關係。 2. 生物多樣性與人類健康。 3. 自然環境與生理健康。 4. 自然環境與心理健康。 5. 社會資本與鄰里健康。

131	農業科	學選修	13100214	環境保育與生態特論	二	2	133	I	I	景觀		未開課	本課程討論地球環境與生態系統目前面臨的破壞與壓力，分析自然系統的運作原理，探討經濟發展、環境政策應如何作出因應，以延續人類發展的機會。	<ul style="list-style-type: none"> 1.環境與生態的內涵。 2.物質與能源。 3.物種關聯。 4.人口。 5.生物多樣性。 6.自然公園保育。 7.糧食與農業。 8.環境健康與毒理學。 9.氣候變遷。 10.空氣汙染。 11.水資源。 12.礦產資源。 13.能源。 14.廢棄物。
131	農業科	學選修	13100222	環境認知與行為特論	二	2	134	I	I	景觀	江彥政	111-2	現今居民生活壓力日益增加，都是中有許多對健康具正向的建成環境（如公園綠地、開放空間、都市廣場）。世界衛生組織(WHO)提出「友善城市」，採正向積極的方式來協助建構適合生活的環境，以達到追求動態城市的目標。其中，建成環境與人類行為的研究發展已久，其主要目的是在提升生活品質、改善系統效率或降低環境衝擊。近年來，建成環境對健康的影響逐漸受到重視。面對高齡化社會和心理疾病攀升的來臨，建成環境與居民健康之相關研究也顯著受到重視。然而，本課程希望透過文獻閱讀進一步了解環境規劃設	<ul style="list-style-type: none"> 1.建成環境與健康之影響。 2.景觀生態與健康。 3.自然環境生理效益。 4.自然環境心裡效益。 5.健康影響機制。
53J	農學院	選修	53J00043	高等休閒遊憩與農村永續規劃	一	1	J011			景觀	王柏青	109-1	預備課程	預備課程

53J	農學院	農選修	53J00017	高等農村規劃	—	1	j020		景觀	曾碩文	109-1	台灣鄉村土地(屬非都市土地之一種)佔全國土地資源的絕大部份，但在整體的景觀規劃設計上，從早期開始即未考慮的鄉村發展的特色，認由鄉村自行發展。在民國99年農村再生條例通過後，藉由相關的計畫試圖轉變農村景觀的未來。國土計畫法於民國106年通過，107年國土計畫公告，臺灣國土未來將區分為四大分區，國土保育地區、海洋資源地區、農業發展地區、城鄉發展地區。本課程期望藉由了解國土計畫概況，農村景觀資源調查的方法及步驟，並藉由他國的經驗，引導學生建立農村景觀資源調查及評估的方法及台灣未來	1.國土計畫法及國土計畫的緣由。 2.國土四大功能分區說明。 3.農村發展地區細部說明。
53J	農學院	選修	53J00034	高等環境規劃與設計	—	1	j023		景觀	王柏青	108-1	預備課程	預備課程
53J	農學院	農選修	53J00068	農村永續治理	—	1	j024		景觀	余政達	112-1	本課程討論農業與農村永續性發展的議題，由產業發展、技術應用、空間規畫、生態保育等面向，分析永續性農業的策	1. 永續性農村產業發展與技術應用 2. 農村空間規劃與營建管理 3. 生態保育與農村發展
53J	農學院	農選修	53J00065	高等能源與環境治理	—	2	j025		景觀	余政達	111-2	本課程討論能源與環境的彼此影響關係，探討再生能源發展對農業生態環境的衝擊，提出永續性的治理策略及執行方法。	1.氣候變遷下的環境治理。 2.能源轉型。 3.能源經濟革命。 4.再生能源發展機制。 5.風能。 6.太陽能。 7.生質能。 8.漁電共生。 9.農電共生。 10.水庫與光電。 11.溼地與光電。
53J	農學院	農選修	53J00015	高等永續水資源管理	—	2	j032		景觀	陳本源	108-2	永續水資源管理的相關理論及工作內容,全球水資源管理的現況及相關問題,台灣水資源管理的現況及相關問題,影響台灣水資源管理的可能因素,建立環境保護與永續發展的基本概念,增進學生在綠色產業發展與其未	1.探討永續水資源管理的相關理論及工作內容。 2. 從主題報告的實務操作，讓學生學習主動發現問題、獨立思考並建立解決問題的能力。

53J	農學院	選修	53J00037	高等景觀生態與環境規劃	一	2	j034		景觀	王柏青	107-2	預備課程	預備課程
53J	農學院	農選修	53J00042	高等農村發展規劃實務	一	2	j037		景觀	周士雄	107-2	本學科以探討台灣農村發展之過去、現在與未來為主要內容，藉由政策解析的方式，使同學了解農村發展本質、農村發展政策推動演進、農村空間規劃管制、農村發展課題與未來因應等。	本學科教學內容包括講授、研討與操作等三個部分。講授的部分包括 1. 鄉村本質與機能發展。 2. 台灣農村發展政策。 3. 農村土地使用管制分析。 4. 農村再生計畫等。 研討的部分以同學進行文獻研讀報告為方式，就台灣農村發展的課題，進行主題式的資料搜集、整理、報告與討論；操作的部分係延續課題研討，引導同學以農
53J	農學院	農選修	53J00016	高等景觀風水研究	二	1	j044		景觀	陳本源	108-1	風水理論探索與研究,風水典故考略,風水格局的構成、生態環境與景觀從聚落選址探索中國人的環境觀,風水說中的心理場因素,EJ依特爾《風水-古代中國神怪的景觀科學》,以李約瑟風水觀點探討探討建築與風水方位之關聯,探討風水與城市形象組構,探討中國環境與風水關聯探討風水與中國發展關係,風水案例研究與實務	1.闡明風水與景觀的相關內容及掌握風水理論的探索、研究與實務的要領。 2. 從主題報告的實務操作，讓學生學習主動發現問題、獨立思考並建立解決問題的能力。

寄件者: agricol
收件者: [動物科學系](#); [景觀學系](#); [園藝系](#); [農藝系](#); [森林暨自然資源學系](#); [木質材料與設計學系](#); [植物醫學系](#); [陳世宜主任](#); [蔡文錫主任](#); [沈榮壽院長](#); [王文德主任](#); [李安勝主任](#); [陳美智主任](#); [江彥政副院長](#); [侯新龍主任](#); [張滄主任](#); [李嶸泰主任](#); [農業生物科技學系](#)
主旨: 12月15日前將系務會議討論有關教師升等代表作投稿於MDPI出版之SCI、SSCI、SCIE期刊意見表mail院辦
日期: 2023年11月3日 下午 06:08:09
附件: [院務通知.doc](#)
重要性: 高

通 知

112年11月3日

聯絡電話：2717602

聯絡人：呂美娟

主旨：請各系召開系務會議討論有關教師升等代表作投稿
於MDPI出版之SCI、SSCI、SCIE期刊意見案，請查照。

說明：

- 一、112年10月17日112學年度第2次院教評會通過，教師升等代表作不推薦投稿於MDPI出版之SCI、SSCI、SCIE期刊並送院務會議審議。
- 二、112年11月1日112學年度第3次院務會議決議，請各系召開討論後提供意見送院會議再議。
- 三、請各系於112年12月15日(星期五)前將會議討論後意見表(通知下方)mail院辦，以便院辦彙整後提院務會議討論。

此 致

農學院各學系

教師升等代表作不推薦投稿於 MDPI 出版之 SCI、SSCI、SCIE 期刊意見表

系別	贊成理由	不贊成理由	建議
農藝學系			
園藝學系			
森林暨自然資源學系			
木質材料與設計學系			
動物科學			
農業生物科技學系			
景觀學系			
植物醫學系			

通 知

112 年 9 月 5 日
聯絡電話：2717602 聯
絡人：呂美娟

主旨：請依本校系所主管遴選續任及去職辦法辦理貴系主任遴選作業，請查照。
說明：

- 一、陳美智主任因健康因素簽准自 113 年 2 月 1 日起請辭兼職貴系主任一職，請依本校系所主管遴選續任及去職辦法第三條規定召開系務會議決定候選人啟事、候選人推薦表、自行推薦表及候選人資料表之內容，並循行政程序簽奉院長、校長同意後，始得由學院公開徵求主管候選人。
- 二、並依下列時程，將下列資料送達院辦，俾便本院辦理第二階段主管複選作業。
 - (一) 依行政程序簽奉院長、校長同意後，將候選人啟事、候選人推薦表、自行推薦表及候選人資料表等電子檔於 112 年 10 月 5 日 (星期五) 前送本院，辦理公開徵求作業。
 - (二) 出缺主管之系所專任教師中，除有特別因素，經系所務會議同意外，凡具備系所主管資格且教學服務優良者皆為系內主管候選人，請於 112 年 11 月 15 日 (星期三) 前將系內主管候選人名冊送交學院。
 - (三) 112 年 11 月 17 日 (星期五) 前將 (1) 系務第一階段初選產生之主管候選人二至四人資料及會議紀錄。(2) 系務會議以無記名投票方式就系內專任講師以上 (含) 之非為第二階段候選人中，推舉產生第二階段主管複選委員專任教師代表 3 人名單及系務會議紀錄送院辦，俾便辦理後續工作。

此致

景觀學系

農學院 敬啟

國立嘉義大學系所主管遴選續任及去職辦法

89年06月28日88學年度第4次行政會議通過
90年05月08日89學年度第6次行政會議通過
94年11月08日93學年度第3次行政會議通過
95年04月11日94學年度第8次行政會議修正通過第2條、第7條
95年05月09日94學年度第9次行政會議增訂第6條，修正第3條、第10條、第12條
95年05月23日94學年度第9次行政會議延續會議修正第3條、第10條
95年11月14日95學年第2次行政會議增訂第3條、第4條，修正第2條、第6條、第10條、第12條、第13條
96年06月12日95學年度第8次行政會議修正第5條、第10條、第13條
97年04月08日96學年度第7次行政會議修正第2條、第9條
99年04月13日98學年度第6次行政會議修正第2條、第6條、第10條、第12條
101年04月10日100學年度第6次行政會議修正第2條、第10條
104年8月11日104學年度第1次行政會議修正第2條、3條、4條、5條、6條、7條、8條、9條、10條、11條、12條、13條、14條、15條、16條
107年9月11日107學年度第2次行政會議修正第13條條文
108年1月8日107學年度第4次行政會議修正第5條、第8條、第9條、第14條
108年4月9日107學年度第6次行政會議修正第13條
109年10月13日109學年度第1學期第1次校務會議修正第13條、15條、16條
110年7月20日109學年度第2學期第2次校務會議修正第13條

- 第一條 本辦法依國立嘉義大學（以下簡稱本校）組織規程第三十三條訂定之。
- 第二條 本辦法所稱系所主管為系主任、研究所所長及學位學程主任，其主管資格由副教授以上之教師兼任。但藝術類與技術類之系所主管，得聘請副教授級以上之專業技術人員兼任之。
- 第三條 各系所主管出缺時，應由各該出缺之系所務會議先予決定候選人啟事、候選人推薦表、自行推薦表及候選人資料表之內容，並循行政程序簽奉院長、校長同意後，始得由學院公開徵求主管候選人。前述候選人啟事應至少包括主管任期、資格條件、應檢附資料、截止收件日期及承辦人聯絡方式等。
- 第四條 各系所主管候選人遴選得採下列方式公告：
一、於本校網頁、傳播媒體或學術刊物刊載徵求候選人訊息。
二、函送本校各單位及各大學院校徵求推薦。
- 第五條 各系所主管候選人產生方式分為系內及系外(含校外)二種。該出缺主管之系所專任教師中，除有特別因素，經系所務會議同意外，凡具備系所主管資格且教學服務優良者皆為系內主管候選人，並將主管候選人名冊送交學院。系外主管候選人得自行推薦或經國內具講師（含）以上資格者至少三人推薦。
- 第六條 遴選分為初選及複選二階段，並以無記名方式票選之。

- 第一階段初選：由該系所講師(含)以上之專任教師於系所務會議中，產生系內及系外(含校外)主管候選人二至四人，並進入第二階段複選。第一階段主管候選人二至四人之產生方式，由各系所另訂之。
- 第二階段複選：由系所主管遴選委員會就進入第二階段複選之候選人二至四人中，遴選一至二人，陳請校長聘任之。
- 第七條 各學院應組成系所主管遴選委員會辦理遴選工作。系所主管遴選委員會委員為五至七人，其成員如下：
- 一、院長為當然委員兼召集人。
 - 二、其餘委員應包括該系所專任教師代表及相關領域學者專家。專任教師代表由該系所務會議以無記名投票方式就該系所講師以上(含)之非為第二階段候選人中推舉產生，且人數以不少於委員總數二分之一為原則；該系所專任教師不足時，得經該系所務會議就校內相關領域講師(含)以上之專任教師推舉產生。相關領域學者專家由院長遴定，商請校長聘任。
- 學術與行政整體(合併)運作之系、所或性質相近之兩獨立研究所，依前項第二款推舉專任教師代表時，應將各該系、所專任教師員額合併計算後，由各該系、所專任教師組成聯合系所務會議推舉之。
- 第八條 系所主管遴選委員會及續任評鑑委員會開會時委員應親自出席，並應有委員三分之二以上出席始得開議；議案之表決須經出席委員過半數之同意，始得通過。
- 第九條 系所主管遴選委員依下列規定就第二階段複審之候選人行使同意權：
- 一、先就個別候選人行使同意權投票，如第一輪投票候選人均未達出席委員過半數之同意，得繼續進行第二輪投票；第二輪投票結果仍未達出席委員過半數之同意，應重新辦理遴選公告。
 - 二、第一輪投票每位候選人之得票數統計達出席委員過半數之同意時，即停止開票，開票結果如一至二人獲過半數同意，則依規定報請院長商請陳請校長擇聘之。
 - 三、第一輪投票結果，如三人以上(含)獲過半數同意，則進行第二輪投票，並以無記名連記圈選二人方式投票，以得票數高者之前二位，報請院長商請校長擇聘之。
- 第十條 各系所進行主管遴選作業時，應公正縝密、審慎行事。遴選過程中所獲任何資訊及候選人之資料等均應嚴予保密，不得公開，以維護隱私權。
- 第十一條 經本校系所主管遴選委員會遴選產生之主管，如為校外人士並簽奉校長核定予以聘兼，各學院應以其統籌員額聘任為專任教師，並依其學術專長將聘任案提院、校級教師評審委員會審議通過後，得逕予聘任為相關系所教師，惟各學院員額不足時，得由學校先予借用。
- 第十二條 系所主管採任期制，每任以三年為原則，得續任一次，其任期自二月一日或八月一日起聘為原則，聘書按年致送。

第十三條

新設系所主管由院長商請校長聘請具副教授以上資格者兼任之。但藝術類與技術類之系所主任，得聘請副教授級以上之專業技術人員兼任之。系所合一後，原獨立研究所之所長於聘期屆滿後不再聘任，而由性質相關學系之系主任兼任之。原相關學系之系主任任期屆滿後，新系主任則由系所合一後全體專任教師共同參與遴選。

整併（合）後系所之認定，悉依本校組織規程附表辦理。

未配置 或配置三人(含)以下 專任教師(含專案教學人員)之 研究所(學位學程)所長(學位學程主任)，由院長商請校長聘請具副教授以上資格者兼任。

單一學系之學院，由院長兼任系主任。

第十四條

系所主管於任期屆滿依法得續任時，於任期屆滿五個月前，由院長徵詢系所主管續任意願，系所主管擬續任者，應於其任期屆滿四個月前，由院長組織五至七人之續任評鑑委員會予以考評，院長為當然委員兼召集人，評鑑委員部分由該系所務會議以無記名投票方式就該系所講師（含）以上之專任教師中推舉產生，且人數以不少於委員總數二分之一為原則；該系所專任教師不足時，得經該系所務會議就校內相關領域講師（含）以上之專任教師推舉產生。其餘委員由院長遴定，商請校長聘任。

擬續任主管經出席系所主管續任評鑑委員過半數同意通過時，即停止開票，並陳請校長續聘；未獲通過者，應立即辦理系所主管遴選事宜。

第十五條

系所主管於任期中，有下列情事之一者，應予免兼主管職務，並由院長就具資格之教師中推薦一至二人陳請校長聘任代理其職務至遴選出新系所主管並完成聘任程序為止，並應即依規定辦理遴選事宜。

一、系所主管任期中因有特殊情況發生，得由校長交議或經該學系（所）（學位學程）編制內專任教師(含舊制助教)二分之一(含)以上連署提不適任案，經學系(所)(學位學程)編制內專任教師(含舊制助教)三分之二(含)以上參與投票，投票人數三分之二(含)以上同意，不適任案始成立，報請校長解除其主管職務。

二、當學年講學、研究、進修、休假研究及留職停薪超過六個月（含）以上者。

三、退休。

四、自請辭職。

五、其他原因離職。

第十六條

本辦法經校務會議通過，陳請校長核定後實施。

2022 年「臺灣人文及社會科學期刊評比暨核心期刊收錄」期刊名單

- 2022 年名單包含教育學、政治學、經濟學、區域研究及地理學門，及綜合類期刊評比結果。
- 2022 年名單適用期間：2023 年 1 月 1 日至 2025 年 12 月 31 日止。
- 評比結果為**第一級**與**第二級**者，收錄為臺灣人文及社會科學核心期刊。
 - 學門歸屬人文學領域者，為人文學核心期刊 (Taiwan Humanities Core Index，簡稱 THCI)。
 - 學門歸屬社會科學領域者，為社會科學核心期刊 (Taiwan Social Sciences Core Index，簡稱 TSSCI)。
- 各學門核心期刊名單請參見表一。
- 各學門期刊評比分級結果請參見表二。
- 本年度所評學門採用之問卷調查與專家審查兩項指標比重如表中呈現。

領域	學門	問卷調查 指標比重	專家審查 指標比重	核心期刊	分級結果
社會科學	教育學 (含體育學、圖書資訊學)	30%	50%	表一	表二
	政治學	30%	50%		
	經濟學	30%	50%		
	區域研究及地理	30%	50%		
人文學、社會科學	綜合類				

表一、核心期刊名單 (THCI、TSSCI)

※各學門依期刊名稱筆劃順序排列

學門 (期刊數)	期刊名稱	出版者	核心期刊
教育學 (27)	大專體育學刊 Sports & Exercise Research	中華民國大專院校體育總會、Airiti Press Inc.	TSSCI
	中華體育季刊 Quarterly of Chinese Physical	中華民國體育學會	TSSCI
	科學教育學刊 Chinese Journal of Science Education	中華民國科學教育學會	TSSCI
	特殊教育研究學刊 Bulletin of Special Education	國立臺灣師範大學特殊教育學系	TSSCI
	特殊教育學報 Journal of Special Education	國立彰化師範大學特殊教育學系	TSSCI
	教育政策論壇 Educational Policy Forum	國立暨南國際大學教育政策與行政學系	TSSCI
	教育研究集刊 Bulletin of Educational Research	國立臺灣師範大學教育學系	TSSCI
	教育研究與發展期刊 Journal of Educational Research and Development	國家教育研究院	TSSCI
	教育科學研究期刊 Journal of Research in Education Sciences	國立臺灣師範大學	TSSCI
	教育資料與圖書館學 Journal of Educational Media & Library Sciences	淡江大學出版中心出版；淡江大學資訊與圖書館學系、覺生紀念圖書館合編	TSSCI
教育實踐與研究 Journal of Educational Practice and Research	國立臺北教育大學	TSSCI	

學門 (期刊數)	期刊名稱	出版者	核心期刊
	教育與心理研究 Journal of Education & Psychology	國立政治大學教育與心理研究期刊編輯委員會	TSSCI
	教育學刊 Educational Review	國立高雄師範大學教育學系	TSSCI
	教育學報 Education Journal	香港中文大學香港教育研究所	TSSCI
	教科書研究 Journal of Textbook Research	國家教育研究院	TSSCI
	華人運動生物力學期刊 Chinese Journal of Sports Biomechanics	台灣運動生物力學學會	TSSCI
	當代教育研究季刊 Contemporary Educational Research Quarterly	國立臺灣師範大學教育研究與評鑑中心	TSSCI
	運動生理暨體能學報 Journal of Exercise Physiology and Fitness	台灣運動生理暨體能學會	TSSCI
	運動表現期刊 Journal of Sports Performance	臺灣運動生物力學學會	TSSCI
	圖書資訊學刊 Journal of Library and Information Studies	國立臺灣大學圖書資訊學系	TSSCI
	圖書資訊學研究 Journal of Library and Information Science Research	中華民國圖書館學會	TSSCI
	臺灣教育社會學研究 Taiwan Journal of Sociology of Education	臺灣教育社會學學會	TSSCI
	臺灣運動心理學報 Bulletin of Sport and Exercise Psychology of Taiwan	臺灣運動心理學會	TSSCI

學門 (期刊數)	期刊名稱	出版者	核心期刊
	臺灣體育運動管理學報 Journal of TASSM	臺灣體育運動管理學會	TSSCI
	數位學習科技期刊 International Journal on Digital Learning Technology	臺灣數位學習與內容學會	TSSCI
	課程與教學季刊 Curriculum & Instruction Quarterly	中華民國課程與教學學會	TSSCI
	體育學報 Physical Education Journal	中華民國體育學會	TSSCI
政治學 (11)	中國大陸研究 (註1) Mainland China Studies	國立政治大學國際關係研究中心	TSSCI
	公共行政學報 Journal of Public Administration	國立政治大學公共行政學系	TSSCI
	台灣政治學刊 Taiwanese Political Science Review	台灣政治學會發行、國立政治大學政治系主編	TSSCI
	行政暨政策學報 Public Administration & Policy	國立臺北大學公共行政暨政策學系	TSSCI
	東吳政治學報 Soochow Journal of Political Science	東吳大學	TSSCI
	政治科學論叢 Taiwanese Journal of Political Science	國立臺灣大學政治學系	TSSCI
	政治學報 Chinese Political Science Review	中國政治學會	TSSCI
	問題與研究 Wenti Yu Yanjiu	國立政治大學國際關係研究中心	TSSCI

學門 (期刊數)	期刊名稱	出版者	核心期刊
	臺灣民主季刊 Taiwan Democracy Quarterly	臺灣民主基金會	TSSCI
	遠景基金會季刊 Prospect Quarterly	兩岸交流遠景基金會	TSSCI
	選舉研究 Journal of Electoral Studies	國立政治大學選舉研究中心	TSSCI
經濟學 (5)	經濟研究 Taipei Economic Inquiry	國立臺北大學經濟學系	TSSCI
	經濟論文 Academia Economic Papers	中央研究院經濟研究所	TSSCI
	經濟論文叢刊 Taiwan Economic Review	國立臺灣大學經濟學系	TSSCI
	臺灣經濟預測與政策 Taiwan Economic Forecast and Policy	中央研究院經濟研究所	TSSCI
	應用經濟論叢 Taiwan Journal of Applied Economics	國立中興大學應用經濟學系	TSSCI
區域研究 及地理 (9)	戶外遊憩研究 Journal of Outdoor Recreation Study	中華民國戶外遊憩學會	TSSCI
	台灣土地研究 Journal of Taiwan Land Research	國立政治大學地政學系、國立臺北大學不動產與城鄉環境學系	TSSCI
	地理學報 Journal of Geographical Science	國立臺灣大學地理環境資源學系	TSSCI
	住宅學報 Journal of Housing Studies	中華民國住宅學會	TSSCI

學門 (期刊數)	期刊名稱	出版者	核心期刊
	建築學報 Journal of Architecture	臺灣建築學會、內政部建築研究所	TSSCI
	都市與計劃 City and Planning	中華民國都市計劃學會	TSSCI
	運輸計劃季刊 Transportation Planning Journal	交通部運輸研究所	TSSCI
	運輸學刊 Journal of the Chinese Institute of Transportation	中華民國運輸學會	TSSCI
	觀光休閒學報 Journal of Tourism and Leisure Studies	中華觀光管理學會	TSSCI
綜合類 (21)	The Journal of Nursing Research	台灣護理學會	TSSCI
	人口學刊 Journal of Population Studies	國立臺灣大學人口與性別研究中心、臺灣人口學會	TSSCI
	人文及社會科學集刊 Journal of Social Sciences and Philosophy	中央研究院人文社會科學研究中心	TSSCI
	女學學誌：婦女與性別研究 Journal of Women's and Gender Studies	國立臺灣大學人口與性別研究中心婦女與性別研究組	TSSCI
	中山人文學報 Sun Yat-sen Journal of Humanities	國立中山大學文學院	THCI
	中外文學 Chung Wai Literary Quarterly	國立臺灣大學外國語文學系	THCI
	中國飲食文化 Journal of Chinese Dietary Culture	中華飲食文化基金會	THCI TSSCI

學門 (期刊數)	期刊名稱	出版者	核心期刊
	中華心理衛生學刊 Formosa Journal of Mental Health	中華心理衛生協會	TSSCI
	文化研究 Router: A Journal of Cultural Studies	中華民國文化研究學會	THCI TSSCI
	台灣公共衛生雜誌 Taiwan Journal of Public Health	台灣公共衛生學會	TSSCI
	台灣日本語文學報 Journal of Japanese Literature & Language in Taiwan	台灣日本語文學會	THCI
	台灣社會研究季刊 Taiwan: A Radical Quarterly in Social Studies	台灣社會研究雜誌社	THCI TSSCI
	民俗曲藝 Journal of Chinese Ritual, Theatre and Folklore	施合鄭民俗文化基金會	THCI TSSCI
	思與言：人文與社會科學期刊 Thought and Words: Journal of the Humanities and Social Sciences	思與言雜誌社	THCI TSSCI
	政治與社會哲學評論 SOCIETAS: A Journal for Philosophical Study of Public Affairs	政治與社會哲學評論編輯委員會編輯	THCI TSSCI
	科技、醫療與社會 Taiwanese Journal for Studies of Science, Technology and Medicine	STM 編委會編輯、國立科學工藝博物館發行	THCI TSSCI
	清華學報 Tsing Hua Journal of Chinese Studies	國立清華大學清華學報編輯委員會	THCI
	漢學研究 Chinese Studies	漢學研究中心	THCI
	臺大文史哲學報 Humanitas Taiwanica	國立臺灣大學文學院臺大文史哲學報編輯委員會	THCI

學門 (期刊數)	期刊名稱	出版者	核心期刊
	臺灣東亞文明研究學刊 Taiwan Journal of East Asian Studies	國立臺灣師範大學國際與社會科學學院	THCI
	歐美研究 EurAmerica: A Journal of European and American Studies	中央研究院歐美研究所	THCI TSSCI

表二、評比分級結果

※各學門依期刊名稱筆劃順序排列

學門 (期刊數)	期刊名稱	出版者	分級結果
教育學 (74)	Journal of Medical Education	台灣醫學教育學會	第三級
	人文社會科學研究：教育類 NPUST Humanities and Social Sciences Research: Pedagogy	國立屏東科技大學	第三級
	人類發展與家庭學報 Journal of Human Development and Family Studies	國立臺灣師範大學人類發展與家庭學系	第三級
	大專體育 Sports Research Review	中華民國大專院校體育總會、Airiti Press Inc.	第三級
	大專體育學刊 Sports & Exercise Research	中華民國大專院校體育總會、Airiti Press Inc.	第一級
	大學教學實務與研究學刊 Journal of Teaching Practice and Research on Higher Education	國立清華大學	第三級
	中等教育季刊 Secondary Education	國立臺灣師範大學師資培育學院	第三級
	中華體育季刊 Quarterly of Chinese Physical	中華民國體育學會	第一級
	文化體育學刊 Journal of Physical Education and Sport Science, Chinese Culture University	中國文化大學體育系	第三級
	交大體育學刊 Journal of Chiao Da Physical Education	交通大學體育室	第三級
成大體育學刊 Journal of National Cheng Kung University Physical Education Research	國立成功大學體育室暨體育健康與休閒研究所	第三級	

學門 (期刊數)	期刊名稱	出版者	分級結果
	東臺灣特殊教育學報 Bulletin of Eastern-Taiwan Special Education	國立東華大學特殊教育學系及特殊教育中心、國立臺東大學特殊教育學系及特殊教育中心	第三級
	科學教育學刊 Chinese Journal of Science Education	中華民國科學教育學會	第一級
	師資培育與教師專業發展期刊 Journal of Teacher Education and Professional Development	國立彰化師範大學	第三級
	特殊教育季刊 Special Education Quarterly	中華民國特殊教育學會發行、國立臺灣師範大學特殊教育中心編印	第三級
	特殊教育研究學刊 Bulletin of Special Education	國立臺灣師範大學特殊教育學系	第一級
	特殊教育學報 Journal of Special Education	國立彰化師範大學特殊教育學系	第二級
	特教論壇 Special Education Forum	國立清華大學	第三級
	高等教育 Journal of Higher Education	台灣高等教育學會	第三級
	高雄師大學報：教育與社會科學類 Kaohsiung Normal University Journal: Education and Social Sciences	國立高雄師範大學	第三級
	國立臺中教育大學體育學系學刊 Journal of Physical Education National Taichung University of Education	國立臺中教育大學體育學系	第三級
	國立臺灣體育運動大學學報 Journal of National Taiwan University of Sport	國立臺灣體育運動大學	第三級
	教育政策與管理 Journal of Education Policy and Management	國立臺北教育大學教育經營與管理學系	第三級

學門 (期刊數)	期刊名稱	出版者	分級結果
	教育政策論壇 Educational Policy Forum	國立暨南國際大學教育政策與行政學系	第一級
	教育研究月刊 Journal of Education Research	高等教育文化事業有限公司	第三級
	教育研究集刊 Bulletin of Educational Research	國立臺灣師範大學教育學系	第一級
	教育研究與發展期刊 Journal of Educational Research and Development	國家教育研究院	第一級
	教育研究學報 Journal of Education Studies	國立臺南大學	第三級
	教育科學研究期刊 Journal of Research in Education Sciences	國立臺灣師範大學	第一級
	教育理論與實踐學刊 Journal of Educational Theory and Practice	國立臺中教育大學教育學系	第三級
	教育傳播與科技研究 Research of Educational Communications and Technology	台灣教育傳播暨科技學會、華藝學術出版部	第三級
	教育資料與圖書館學 Journal of Educational Media & Library Sciences	淡江大學出版中心出版；淡江大學資訊與圖書館學系、覺生紀念圖書館合編	第一級
	教育實踐與研究 Journal of Educational Practice and Research	國立臺北教育大學	第一級
	教育與心理研究 Journal of Education & Psychology	國立政治大學教育與心理研究期刊編輯委員會	第一級
	教育與多元文化研究 Journal of Educational and Multicultural Research	國立東華大學花師教育學院	第三級

學門 (期刊數)	期刊名稱	出版者	分級結果
	教育學刊 Educational Review	國立高雄師範大學教育學系	第二級
	教育學報 Education Journal	香港中文大學香港教育研究所	第二級
	教育學誌 Journal of Education	國立臺南大學教育學系	第三級
	教科書研究 Journal of Textbook Research	國家教育研究院	第二級
	教學實踐與創新 Journal of Teaching Practice and Pedagogical Innovation	國立臺北教育大學	第三級
	淡江體育學刊 Tamkang Journal of Physical Education	淡江大學體育事務處	第三級
	清華教育學報 Tsing Hua Journal of Educational Research	國立清華大學竹師教育學院	第三級
	通識教育學刊 Taiwan Journal of General Education	中原大學通識教育中心、中華民國通識教育學會	第三級
	通識學刊：理念與實務 Journal of General Education: Concept and Practice	臺灣通識教育策略聯盟暨品質策進會	第三級
	華人運動生物力學期刊 Chinese Journal of Sports Biomechanics	台灣運動生物力學學會	第二級
	當代教育研究季刊 Contemporary Educational Research Quarterly	國立臺灣師範大學教育研究與評鑑中心	第一級
	運動文化研究 Journal of Sport Culture	臺灣身體文化學會	第三級

學門 (期刊數)	期刊名稱	出版者	分級結果
	運動生理暨體能學報 Journal of Exercise Physiology and Fitness	台灣運動生理暨體能學會	第二級
	運動休閒管理學報 Journal of Sport and Recreation Management	臺灣生態休閒產業管理學會	第三級
	運動表現期刊 Journal of Sports Performance	臺灣運動生物力學學會	第二級
	運動研究 Journal of Sports Research	臺北市立大學	第三級
	運動教練科學 Sports Coaching Science	中華民國運動教練學會	第三級
	嘉大教育研究學刊 National ChiaYi University Journal of Educational Research	國立嘉義大學教育學系	第三級
	嘉大體育健康休閒期刊 NCYU Journal of Physical Education, Health & Recreation	國立嘉義大學體育與健康休閒學系	第三級
	圖書資訊學刊 Journal of Library and Information Studies	國立臺灣大學圖書資訊學系	第一級
	圖書資訊學研究 Journal of Library and Information Science Research	中華民國圖書館學會	第二級
	圖資與檔案學刊 Journal of InfoLib and Archives	國立政治大學圖書館、圖書資訊與檔案學研究所	第三級
	臺大體育學報 NTU Journal of Physical Education	國立臺灣大學體育室	第三級
	臺北市立大學學報：教育類 Journal of University of Taipei · Education	臺北市立大學	第三級

學門 (期刊數)	期刊名稱	出版者	分級結果
	臺東大學教育學報 NTTU Educational Research Journal	國立臺東大學教育學報編輯委員會	第三級
	臺東大學體育學報 Journal of Physical Education, National Taitung University	國立臺東大學體育學系	第三級
	臺灣教育社會學研究 Taiwan Journal of Sociology of Education	臺灣教育社會學學會	第一級
	臺灣教育哲學 Journal of Taiwan Philosophy of Education	臺灣教育哲學學會	第三級
	臺灣運動心理學報 Bulletin of Sport and Exercise Psychology of Taiwan	臺灣運動心理學會	第一級
	臺灣運動教育學報 Journal of Taiwan Sport Pedagogy	臺灣運動教育學會	第三級
	臺灣體育運動管理學報 Journal of TASSM	臺灣體育運動管理學會	第二級
	臺灣體育學術研究 Taiwan Journal of Sports Scholarly Research	國立體育大學	第三級
	數位典藏與數位人文 Journal of Digital Archives and Digital Humanities	臺灣數位人文學會	第三級
	數位學習科技期刊 International Journal on Digital Learning Technology	臺灣數位學習與內容學會	第二級
	課程與教學季刊 Curriculum & Instruction Quarterly	中華民國課程與教學學會	第一級
	興大體育學刊 Journal of NCHU Physical Education Research	國立中興大學體育室	第三級

學門 (期刊數)	期刊名稱	出版者	分級結果
	檔案 Archives	國家發展委員會檔案管理局	第三級
	環境教育研究 Journal of Environmental Education Research	中華民國環境教育學會	第三級
	體育學報 Physical Education Journal	中華民國體育學會	第一級
政治學 (17)	中國大陸研究 (註1) Mainland China Studies	國立政治大學國際關係研究中心	第二級
	公共行政學報 Journal of Public Administration	國立政治大學公共行政學系	第一級
	文官制度季刊 Journal of Civil Service	考試院	第三級
	台灣政治學刊 Taiwanese Political Science Review	台灣政治學會發行、國立政治大學政治系主編	第一級
	安全與情報研究 Security and Intelligence Studies	中央警察大學公共安全學系	第三級
	行政暨政策學報 Public Administration & Policy	國立臺北大學公共行政暨政策學系	第二級
	東吳政治學報 Soochow Journal of Political Science	東吳大學	第二級
	空大行政學報 Open Public Administration Review	國立空中大學公共行政學系	第三級
	政治科學論叢 Taiwanese Journal of Political Science	國立臺灣大學政治學系	第一級

學門 (期刊數)	期刊名稱	出版者	分級結果
	政治學報 Chinese Political Science Review	中國政治學會	第二級
	問題與研究 Wenti Yu Yanjiu	國立政治大學國際關係研究中心	第一級
	國防雜誌 National Defense Journal	國防大學	第三級
	國家發展研究 (註2) Journal of National Development Studies	國立臺灣大學國家發展研究所	第三級
	國際關係學報 The Journal of International Relations	國立政治大學外交學系	第三級
	臺灣民主季刊 Taiwan Democracy Quarterly	臺灣民主基金會	第一級
	遠景基金會季刊 Prospect Quarterly	兩岸交流遠景基金會	第二級
	選舉研究 Journal of Electoral Studies	國立政治大學選舉研究中心	第一級
經濟學 (6)	經濟研究 Taipei Economic Inquiry	國立臺北大學經濟學系	第二級
	經濟論文 Academia Economic Papers	中央研究院經濟研究所	第一級
	經濟論文叢刊 Taiwan Economic Review	國立臺灣大學經濟學系	第一級
	農業經濟叢刊 Taiwanese Agricultural Economic Review	臺灣農村經濟學會	第三級

學門 (期刊數)	期刊名稱	出版者	分級結果
	臺灣經濟預測與政策 Taiwan Economic Forecast and Policy	中央研究院經濟研究所	第一級
	應用經濟論叢 Taiwan Journal of Applied Economics	國立中興大學應用經濟學系	第二級
區域研究 及地理 (13)	戶外遊憩研究 Journal of Outdoor Recreation Study	中華民國戶外遊憩學會	第一級
	台灣土地研究 Journal of Taiwan Land Research	國立政治大學地政學系、國立臺北大學不動產與城鄉環境學系	第二級
	地理學報 Journal of Geographical Science	國立臺灣大學地理環境資源學系	第一級
	住宅學報 Journal of Housing Studies	中華民國住宅學會	第一級
	災害防救科技與管理學刊 Journal of Disaster Management	臺灣災害管理學會	第三級
	物業管理學報 Journal of Property Management	台灣物業管理學會	第三級
	建築學報 Journal of Architecture	臺灣建築學會、內政部建築研究所	第二級
	航測及遙測學刊 Journal of Photogrammetry and Remote Sensing	中華民國航空測量及遙感探測學會	第三級
	國家公園學報 Journal of National Park	內政部營建署	第三級
	都市與計劃 City and Planning	中華民國都市計劃學會	第一級

學門 (期刊數)	期刊名稱	出版者	分級結果
	運輸計劃季刊 Transportation Planning Journal	交通部運輸研究所	第一級
	運輸學刊 Journal of the Chinese Institute of Transportation	中華民國運輸學會	第一級
	觀光休閒學報 Journal of Tourism and Leisure Studies	中華觀光管理學會	第一級
綜合類 (36)	The Journal of Nursing Research	台灣護理學會	第二級
	人口學刊 Journal of Population Studies	國立臺灣大學人口與性別研究中心、臺灣人口學會	第二級
	人文及社會科學集刊 Journal of Social Sciences and Philosophy	中央研究院人文社會科學研究中心	第一級
	人文社會科學研究 NPUST Humanities and Social Sciences Research	國立屏東科技大學	第三級
	人文社會學報 Journal of Liberal Arts and Social Sciences	國立臺灣科技大學	第三級
	女學學誌：婦女與性別研究 Journal of Women's and Gender Studies	國立臺灣大學人口與性別研究中心婦女與性別研究組	第二級
	中山人文學報 Sun Yat-sen Journal of Humanities	國立中山大學文學院	第二級
	中外文學 Chung Wai Literary Quarterly	國立臺灣大學外國語文學系	第一級
	中國飲食文化 Journal of Chinese Dietary Culture	中華飲食文化基金會	第二級

學門 (期刊數)	期刊名稱	出版者	分級結果
	中華心理衛生學刊 Formosa Journal of Mental Health	中華心理衛生協會	第二級
	文化研究 Router: A Journal of Cultural Studies	中華民國文化研究學會	第二級
	文化資產保存學刊 Journal of Cultural Heritage Conservation	文化部文化資產局	第三級
	日本語日本文學 Studies in the Japanese Language and Literature	輔仁大學日本語文學系	第三級
	台灣公共衛生雜誌 Taiwan Journal of Public Health	台灣公共衛生學會	第二級
	台灣日本語文學報 Journal of Japanese Literature & Language in Taiwan	台灣日本語文學會	第二級
	台灣社會研究季刊 Taiwan: A Radical Quarterly in Social Studies	台灣社會研究雜誌社	第二級
	民俗曲藝 Journal of Chinese Ritual, Theatre and Folklore	施合鄭民俗文化基金會	第二級
	生命教育研究 Journal of Life Education	國立臺灣大學生命教育研發育成中心、台灣生命教育學會	第三級
	社會科學論叢 Review of Social Sciences	國立政治大學社會科學學院	第三級
	思與言：人文與社會科學期刊 Thought and Words: Journal of the Humanities and Social Sciences	思與言雜誌社	第二級
	政治與社會哲學評論 SOCIETAS: A Journal for Philosophical Study of Public Affairs	政治與社會哲學評論編輯委員會編輯	第二級

學門 (期刊數)	期刊名稱	出版者	分級結果
	科技、醫療與社會 Taiwanese Journal for Studies of Science, Technology and Medicine	STM 編委會編輯、國立科學工藝博物館發行	第二級
	師大學報 Journal of National Taiwan Normal University	國立臺灣師範大學	第三級
	清華學報 Tsing Hua Journal of Chinese Studies	國立清華大學清華學報編輯委員會	第一級
	逢甲人文社會學報 Feng Chia Journal of Humanities and Social Sciences	逢甲大學人文社會學院	第三級
	新亞學報 The New Asia Journal	新亞研究所 (香港)	第三級
	漢學研究 Chinese Studies	漢學研究中心	第一級
	臺大文史哲學報 Humanitas Taiwanica	國立臺灣大學文學院臺大文史哲學報編輯委員會	第一級
	臺灣東亞文明研究學刊 Taiwan Journal of East Asian Studies	國立臺灣師範大學國際與社會科學學院	第二級
	臺灣能源期刊 Journal of Taiwan Energy	經濟部能源局發行、工業技術研究院執行	第三級
	臺灣鄉村研究 Taiwanese Journal of Rural Studies	國立臺灣大學生物產業傳播暨發展學系、台灣鄉村社會學會、台灣農業推廣學會	第三級
	語文與國際研究 Languages and International Studies	文藻外語大學	第三級
	歐美研究 EurAmerica: A Journal of European and American Studies	中央研究院歐美研究所	第一級

學門 (期刊數)	期刊名稱	出版者	分級結果
	歷史臺灣：國立臺灣歷史博物館館刊 History of Taiwan: Journal of National Museum of Taiwan History	國立臺灣歷史博物館	第三級
	興大人文學報 Chung Hsing Journal of the Humanities	國立中興大學文學院興大人文學報編輯委員會	第三級
	護理雜誌 The Journal of Nursing	台灣護理學會	第三級

註：

1. 《中國大陸研究》原申請綜合類，2022 年改申請政治學門專業類期刊。
2. 《國家發展研究》原申請綜合類，2022 年改申請政治學門專業類期刊。

通 知

日期：112 年 6 月 21 日

聯絡人：李俐瑩

聯絡電話：2717268

主旨：配合本校全球資訊網系統更新案第二期交付，訂於 112 年 6 月 29 日進行主網站新版上線作業，作業期間將可能造成本校首頁之中英文版短暫無法連線，敬請稍後再試。

說明：

- 一、本校「全球資訊網網站系統更新與擴充功能建置案」，得標廠商為桓基科技股份有限公司，目前將完成第二期交付（至 112 年 6 月 30 日止），其中包括本校首頁主網站部分之上線。後續第三期履約期 112 年 9 月 30 日止，包含各單位網站更新及上線。
- 二、如前述，本校首頁主網站（中英文首頁等部分）將於 112 年 6 月 29 日進行上線及與舊網站之切換等作業。屆時新版首頁系統上線後，尚未轉換新版網站之本校各單位之「最新消息」等多方發佈資料若需顯示於新版首頁時，需同時透過新系統進行上稿維護動作（多方發佈上稿作業之教育訓練會以影片方式提供參考）。
- 三、依據 111 學年度第 5 次行政主管會議中陳副校長指示，配合本校後續招生宣傳等活動與作業，各學系之中英文網站將安排優先上線，因此將於 112 年 7 月 6 日辦理兩場次之子單位網站搬移建置之教育訓練課程。優先上線之系所清單請參閱附件。請優先上線之系所，事先規劃準備要在新網站呈現的資料，並準備高清照片素材(解析度至少為 1920*788)，當天上課時即可實作。

時間	地點
7/6 上午 9 點~12 點	民雄校區 301A 電腦教室
7/6 下午 13:30 點~16:30 點	蘭潭校區 219 電腦教室

- 四、配合新版網頁上線，網址變更如下：

網站	網址
新版中文網站	https://www.ncyu.edu.tw/ncyu/
新版英文網站	https://www.ncyu.edu.tw/ncyu_eng/
新版網站後臺	https://wwwcms.ncyu.edu.tw
原子單位網站	https://ncyuweb.ncyu.edu.tw
原子單位網站 後臺網址	https://ncyuweb.ncyu.edu.tw:8888

此致

各行政單位、院、系所及中心

電算中心 敬啟

網站優先上線系所清單

單位代碼	系所名稱
gcweb	輔導與諮商學系暨研究所
dpe	體育與健康休閒學系
geche	幼兒教育學系暨研究所
special	特殊教育學系暨研究所
giee	教育學系暨研究所
etech	數位學習設計與管理學系
gieapd	教育學系教育行政與政策發展碩士班
gimse	教育學系數理教育碩士班
gmptp	教學專業國際碩士學位學程
chinese	中國文學系暨研究所
ncyuhg	應用歷史學系暨研究所
music	音樂學系
art	視覺藝術系暨研究所
dpba	企業管理學系暨研究所
dpae	應用經濟學系
emba	管院碩士在職專班
fin	財務金融學系
agri	農藝學系暨研究所
hortsci	園藝學系暨研究所
forestry	森林暨自然資源學系暨研究所
fps	木質材料與設計學系
ans	動物科學系暨研究所
bioagriculture	生物農業科技學系

agromail	農業科學博士學位學程
biotechprogram	生物技術學程
dpm	植物醫學系暨研究所
fm	農場管理進修學士學位學程
impas	農學碩士在職專班
phys	電子物理學系光電暨固態電子研究所
math	應用數學系暨研究所
civil	土木與水資源工程學系暨研究所
csie	資訊工程學系暨研究所
ee	電機工程學系
chem	應用化學系暨研究所
bioeng	生物機電工程學系暨研究所
energy	機械與能源工程學系
fst	食品科學系暨研究所
aquabio	水生生物科學系暨研究所
biors	生物資源學系暨研究所
biotech	生化科技學系
apmicro	微生物免疫與生物藥學系
gmpls	生命科學全英文碩士學位學程
dvmc	獸醫學系暨研究所

國立嘉義大學景觀學系 112 學年度第 3 次系務會議 簽到表

時間：112 年 11 月 8 日(星期三)中午 12 時 10 分

地點：景觀學系 203 會議室

主席：陳主任美智

出席人員

陳美智委員	陳美智	江彥政委員	江彥政
余政達委員	余政達	周士雄委員	周士雄
陳本源委員	陳本源	曾碩文委員	曾碩文
張高雯委員	張高雯	黃柔嫻委員	黃柔嫻
王柏青委員	王柏青	陳佩君委員	陳佩君
許琬苙委員	許琬苙	陳雨彤委員	陳雨彤
李桔妮委員	徐佳珮		

工作人員

呂昕穎	呂昕穎		
-----	-----	--	--

國立嘉義大學景觀學系 112 學年度第 1 次課程規劃委員會 簽到表

時間：112 年 11 月 8 日(星期三)中午 12 時 10 分

地點：景觀學系 203 會議室

主席：陳主任美智

出席人員

陳美智委員	陳美智	江彥政委員	江彥政
余政達委員	余政達	周士雄委員	周士雄
陳本源委員	陳本源	曾碩文委員	曾碩文
張高雯委員	張高雯	黃柔嫻委員	黃柔嫻
王柏青委員	王柏青	陳佩君委員	陳佩君

工作人員

呂昕穎	呂昕穎		
-----	-----	--	--