

# 農藥管理人員資格訓練簡章

## 合辦單位

國立嘉義大學生物機電工程學系/所



農業部農業藥物試驗所  
技術服務組

辦理  
編印

112年10月24日製  
112年1月24日修

# 113 年度農藥管理人員資格訓練簡章

- 一、依據：行政院農業委員會(現行改制為農業部)97年4月10日發佈，並於108年10月22日修正之「農藥管理人員訓練及管理辦法」
- 二、目的：為使專科以上學校畢業有志於從事農藥販賣業管理人員者，取得資格，且能熟諳農藥管理法令規定及植物保護專業知識，進而協助指導農民正確使用農藥，以達安全、經濟、有效使用之目的。
- 三、主辦機關：農業部農業藥物試驗所(以下稱農藥所)
- 四、合辦單位：國立嘉義大學生物機電工程學系/所、農學院植醫系植物教學醫院、智慧農業研究中心、理工學院自動化研究中心
- 五、實施辦法：(請自行依場地及量能填寫)

## (一) 參加訓練需具備資格：

1. 「非相關」科系(120小時訓練)：公立或立案之私立專科以上學校或符合教育部採認規定之國外、大陸、香港或澳門地區專科以上學校畢業之證明文件。
2. 「植物保護相關」科系(80小時訓練)：公立或立案之私立專科以上學校或符合教育部採認規定之國外、大陸、香港或澳門地區專科以上學校昆蟲、植物保護、植物醫學、植物病理、植物病理與微生物、植物病蟲害等植物保護相關各院、系、科、組、所、學位學程畢業，或於學歷證明文件載為輔系者，可抵免(40小時)基礎課程(需於報名時提供學歷文件佐證)(佐證方式由學校規劃以系統上傳或電子檔方式提供)。
3. 上列證明文件在國外作成者，應另檢附中文譯本，並經我國駐外使領館、代表處、辦事處或其他經外交部授權機構驗證；其屬大陸、香港或澳門地區之學歷證明文件者，應經行政院設立或指定之機構，或委託之民間團體驗證。
4. 農藥管理人員訓練及管理辦法第五條規定，農藥管理人員證書有效期間於107年2月28日之後屆滿，且申請展延未獲核准，於證書有效期間屆滿日起3年內報名參加農藥管理人員訓練，其學歷不受專科以上學校畢業之限制。

## (二) 報名日期、訓練日期及名額：

### 1. 假日班：

(1) 報名日期：即日起至**113年3月28日止**(植物保護相關科系可抵免40小時基礎課程)

(2) 訓練日期：113年4月28日至8月4日(每星期日)，共15天(請參考課程表，附表1)

113年4/28日、5/5日、5/12日、5/19日、5/26日、**6/2日**、**6/9日**、**6/16日**、**6/23日**、**6/30日**(相關科系可抵免植物保護類課程)、7/7日、7/14日、7/21日、7/28日、8/4日。**8/4日**下午辦理測驗。

(3) 名額：100人(達60人開班)

## 2. 暑假班：

(1)報名日期：即日起至 **113 年 7 月 12 日**止(植物保護相關科系可抵免 40 小時基礎課程)

(2)訓練日期：113 年 8 月 12 日至 8 月 30 日(每週星期一至星期五)，共 15 天  
(請參考課程表，附表 1)

113 年 8/12 日至 8/16 日、8/19 日至 8/23 日(相關科系可抵免植物保護類課程)、8/26 日至 8/30 日。8/30 日下午辦理測驗。

(3)名額：100 人(達 60 人開班)

註：請依疫情指揮中心規範：室內 80 人，或室內超過 80 人但容留人數符合室內空間至少 1.5 米/人(2.25 平方米/人)。

(三)訓練地點：國立嘉義大學蘭潭校區生物機電工程系系館(工程館)4F 視聽教室(地址：嘉義市東區鹿寮里學府路 300 號)

(四)訓練費用：(均已內含農藥所 4,000 元測驗費)。

分 2 類班如下：

1. **植物保護相關科系 (80 小時訓練)**：每人新臺幣 **15,000 元**整(內含報名費 800 元)--(限三位)。

2. **非相關科系 (120 小時訓練)**：每人新臺幣 **20,000 元**整(內含報名費 800 元)。

(五)報名方式：(依合作單位報名系統狀況或以電郵等方式，請敘明)

1.請於開放時間可連線本系網頁「農藥管理人員資格訓練」項下，下載訓練簡章及相關資料，網址：<https://website.ncyu.edu.tw/bioeng/Contents?nodeId=33824>。

2.報名時請先備妥下列**正本彩色掃描電子檔**作為學員資料建檔佐證。

◎上傳電子檔需為圖檔格式(如 jpg 檔)

(1)畢業證書正本電子檔。

(2)2 吋大頭照電子檔(3 個月內半身照，請依護照規格)。

(3)身分證正本正反面電子檔。

(4)其他依資格需求須檢附之佐證資料電子檔：

a.改名字者，請上傳佐證文件。

b.符合農藥管理人員訓練及管理辦法第五條之規定者，請上傳**農藥管理人員證書原件**及**防檢署未核准展延公文**。

3.報名時請將上列資料及佐證資料(詳如 2.所列佐證資料)，E-mail 至：[ncyudrone@gmail.com](mailto:ncyudrone@gmail.com)，TEL: 0933759938，陳志棠助理。本中心經審核無誤後，會再 E-mail 通知學員審核結果並提供本中心繳款帳號，請學員於 3 天內，以個人專屬繳款帳號至 ATM 轉帳(未接獲 E-mail 審核通知，請勿先行轉帳)，亦可於繳款期限內，親自至本中心繳款，繳款完成即為錄取。(轉帳收據要保留且照相或掃描電子檔寄給**陳志棠**先生，以便對帳用)。

- 報名後因故無法到訓者，請開訓日前 1 週電話(0933759938 或 E-mail(ncyudrone@gmail.com)告知陳志棠先生承辦人員，並於開訓日後 2 週內，主動申請退費(詳如(六)退費規定)。
- 本中心得視報名情況調整班別。若報名未達預定開課人數的 80%，本中心保留決定開課及併班與否之權利，當不開班或不願併班時所繳之費用依規定辦理退費(已繳費學員需提供退款帳號及戶名)。
- 錄取與開課狀況另於**群組或 e-mail** 正式通知。其它未盡事宜，另以本系網頁公告。

(六)退費規定：

- 錄取且已繳費學員於訓練前 8 天以上取消者，收取報名費 800 元。
- 訓練前 3 天~7 天取消者，收取繳費全額之 40%(諸如：15,000 元退 9,000 元；20,000 元退 12,000 元)，**請學員注意**。
- 訓練前 2 天內取消者，不接受退費。
- 於訓練當日、因個人因素未報到者，以及未通知不參加者，恕不退費。
- 若有特殊臨時狀況未報到學員(須提供具佐證事件證明)，本校具有依實際狀況酌情處理收費與退費之權。
- 依上(1、2.及 5.)項，退費時請學員於網頁**附件檔案處**，下載並填妥「退費申請單」，簽名蓋章後以掛號郵寄(嘉義大學生物機電工程學系/所，黃文祿收，0935884316)或親送本校辦理。
- 其它未盡事宜，另以本校網頁公告。

(七)成績評量：(由合辦單位依農藥所提供之測驗試卷辦理測驗)

- [測驗一] 農藥法規、農藥安全、其他農藥相關、田間用藥技術  
[測驗二] 植物保護
- 測驗日期：總課程結束後下午(半天)測驗(參考課程表，附表 1)
  - 假日班：113 年 8 月 4 日(星期日)下午測驗。
  - 暑假班：113 年 8 月 30 日(星期五)下午測驗。
- 考試地點：國立嘉義大學蘭潭校區生物機電工程學系/所 4F。
- 依訓練內容分為「農藥法規、農藥安全、其他農藥相關、田間用藥技術」與「植物保護」等 2 科目進行測驗(詳閱測驗科目，請參考附表 2~3)，並遵守訓練考場及違規處理規則辦理(請參考附表 4)。
- 再測驗申請方式：「農藥所報名整合平台 <https://train.acri.gov.tw>」最新消息公告再測驗申請網址。
- 再測驗日期：(農藥所每年度辦理再測驗 2 場次)
  - 第一場次：113 年 5 月 15 日，報名截止日：113 年 4 月 26 日。
  - 第二場次：113 年 11 月 6 日，報名截止日：113 年 10 月 18 日。
- 再測驗地點：農業藥物試驗所(臺中市霧峰區舊正里光明路 11 號)。

8.再測驗時間：

◇ 測驗一

「農藥法規、農藥安全、其他農藥相關、田間用藥技術」相關課程  
下午 1:00

◇ 測驗二

「植物保護」相關課程  
下午 2:40

(八)成績公告：

1.測驗成績評定結果：於測驗結束後第 14 個工作天，公告於「農藥所報名整合平台」，並掛號郵寄成績通知書。

(1)農藥所報名整合平台網址：<https://train.acri.gov.tw>，請學員自行登入查詢；登入帳號：身份證字號，密碼：身份證字號後四碼。

(2)訓練及格者，請依成績通知書內說明，逕向「農業部動植物防疫檢疫署」申請農藥管理人員證書。

(3)訓練不及格者，得於結訓日起「1 年內」申請再測驗，並以 1 次為限。

2.成績複查：於成績通知書送達之次日起 30 日內，至農藥所報名整合平台登入提出申請，逾期不予受理，並以 1 次為限。

六、學員注意事項：

(一)請學員按通知所列時間，準時至報名之訓練地點辦理報到手續，報到時應繳驗身分證正本及填妥簽名之個人資料同意書，證件齊全者始得參加訓練。

(二)資格不符、證件不齊或冒名頂替者，不得參加訓練。

(三)為維護參訓者權益，本訓練班不受理現場候補或旁聽。

(四)學員缺課或請假時數達五分之一以上者（植物保護類相關科系達 16 小時，非相關科系達 24 小時以上者），以退訓論處，不得參加測驗，已繳之訓練費用不退還。

(五)學員應自行負擔訓練期間之膳宿與交通費(訓練單位提供午餐便當)，為響應環保請自備環保杯。

(六)住宿方面之訊息：

◇ 嘉義大學資產組—本校蘭潭校區招待所，網址：

<https://website.ncyu.edu.tw/cartulary/Contents?nodeId=51541>

(七)受訓期滿得於結訓當日下午參加測驗，測驗時需攜帶身分證正本及訓練單位製發之學員證始得應考，證件不齊者，不得參加測驗。

(八)測驗時作弊者取消該科測驗資格，且該科測驗成績以零分計算。

◇ 測驗後由農藥所寄發成績通知單。本訓練課程各科目測驗以 100 分為滿分，60 分為及格，並以各科目成績均達 60 分以上為訓練及格，成績及格者得向「農業部動植物防疫檢疫署」申請核發農藥管理人員證書。



## 七、交通運輸方式及位置圖及附近旅館

### 國立嘉義大學蘭潭校區交通位置圖

地址：60004 嘉義市鹿寮里學府路 300 號

#### (一)自行開車：

在國 3 高速公路於中埔交流道下，往嘉義方向，沿省道 18 阿里山公路，右轉大義路，至忠義路右轉過忠義橋後，於三叉路口嘉義市府跑馬燈右轉，走忠義堤防道路約 700 公尺處三叉路口斜左轉，沿路行駛約 500-600 公尺即可到達嘉義大學蘭潭校區門口。



(二)台鐵轉公車：(市公車網頁：<https://traffic.chiayi.gov.tw/cp.aspx?n=4138>)

# 中山幹線

全低底盤電動公車  
Zhongshan Main Line



**主線停靠站點：**

大富路、劉厝大聖路口、劉厝大忠街口、劉厝大信路口、嘉義榮民醫院、金山路口、玉山郵局、嘉義醫院(中興路)、中興友愛路口、中興友忠路口、嘉市轉運中心、大潤發(博愛路)、**嘉義火車站**、彰化銀行、中央噴水站、市政府、行政執行署、嘉義高商(嘉義公園)、嘉義高中(啟明路)、體育館、嘉義高工、大同技術學院、勞工育樂中心、鹿寮社區、月影潭心、鹿寮里、嘉義大學蘭潭校區、**嘉義大學校區內**

**支線停靠站點：**

二二八國家紀念公園、大富大和街口、玉山大吉街口、劉厝王山路口、育人國小、金山路口、玉山郵局、嘉義醫院(中興路)、中興友愛路口、中興友忠路口、嘉義市轉運中心、大潤發(博愛路)、**嘉義火車站**、彰化銀行、中央噴水站、市政府、行政執行署、嘉義高商(嘉義公園)、嘉義高中(啟明路)、體育館、嘉義高工、大同技術學院、勞工育樂中心、鹿寮社區、月影潭心、鹿寮里、嘉義大學蘭潭校區、**嘉義大學校區內**

**沿線機關：**

玉山郵局、嘉義市轉運中心、嘉義火車站、彰化銀行、第一銀行、嘉義市政府、行政執行署、勞工育樂中心、嘉義市衛生局、西區衛生所

**沿線學校：**

育人國小、嘉義高商、嘉義高中、嘉義家職、嘉義高工、大同技術學院、嘉義大學蘭潭校區

**沿線休閒購物觀光：**

二二八國家紀念公園、大潤發、嘉義火車站、中正公園、文化公園、文化路夜市、嘉義公園、二二八紀念公園、體育館、南田市場、國民運動中心、彌陀夜市、蘭潭

**沿線醫院：**嘉義榮民醫院、嘉義醫院

■ 平日加開班次      ■ 綠A支線班次

大富路 / 發車 Dafu Road / departure			嘉義大學校區內 / 發車 Chiayi University / departure		
6:00	10:55	16:25	7:00	11:55	17:25
6:30	11:25	16:55	7:30	12:25	17:55
6:40	11:55	17:15	7:40	12:55	18:15
6:50	12:25	17:45	7:50	13:25	18:45
6:55	12:55	18:15	7:55	13:55	19:15
7:25	13:25	18:45	8:25	14:25	19:45
7:55	13:55	19:25	8:55	14:55	20:25
8:10	14:25	19:55	9:10	15:25	20:55
8:25	14:55	20:25	9:25	15:55	21:25
8:55	15:25	20:55	9:55	16:25	21:55
9:25	15:55	21:25	10:25	16:55	22:25
9:55	16:05		10:55	17:05	
10:25	16:15		11:25	17:15	



(三)高鐵轉公車：

自高鐵嘉義站出口 2 出站，搭乘高鐵快捷公車【7211】或【7212】，至〔嘉義市轉運中心(台鐵嘉義站後站)〕下車，轉乘中山幹線公車，於〔嘉大蘭潭校區內〕站下車。



**7211** 

公車捷運系統

**朴子轉運站**  
Puzi Bus Station

**嘉義公園**  
Chiayi Park

返程班次(往朴子方向)		
06:00	12:00	18:00
06:20	12:30	18:20
06:40	13:00	18:40
07:00	13:30	19:00
07:20	14:00	19:20
07:40	14:30	19:40
08:00	15:00	20:00
08:20	15:20	20:20
08:40	15:40	20:40
09:00	16:00	21:00
09:30	16:20	21:30
10:00	16:40	22:00
10:30	17:00	22:30
11:00	17:20	23:00
11:30	17:40	23:30

往程班次(往嘉義方向)		
05:50	12:00	18:00
06:20	12:30	18:20
06:40	13:00	18:40
07:00	13:30	19:00
07:20	14:00	19:20
07:40	14:30	19:40
08:00	15:00	20:00
08:20	15:20	20:20
08:40	15:40	20:40
09:00	16:00	21:00
09:30	16:20	21:30
10:00	16:40	22:00
10:30	17:00	22:30
11:00	17:20	23:00
11:30	17:40	23:30

**嘉義汽車客運股份有限公司**

客服專線：05-2750895#208

官方網站：www.cibus.com.tw



為起/迄站  
為返程單邊設站  
為往程單邊設站

嘉義客運 公車動態 APP

以上時間皆為起/迄站發車時間，並非招呼站發車時間，請自行預估招呼站車輛到達時間，實際到站時刻，請參閱月台跑馬燈。



朴子轉運站 | 東石高中 | 嘉義公園 | 嘉義市轉運中心 | 後庄 | 高鐵路嘉義站 | 東勢寮 | 嘉義縣政府 | 長庚醫院 | 長庚醫學大樓 | 大樟榔 | 東石國中 | 朴子轉運站



**7212** 

公車捷運系統

**高鐵路嘉義站**  
THSR Chiayi Station

**嘉義市轉運中心**  
TRA Chiayi Station

嘉義市區 - 高鐵路 - 故宮南院			
高鐵路嘉義站發車	故宮南院發車	高鐵路嘉義站發車	故宮南院發車
07:45	07:50	08:00	08:30
08:15	08:20	08:30	09:00
08:45	08:50	09:00	09:30
09:15	09:20	09:30	10:00
09:45	09:50	10:00	10:30
10:15	10:20	10:30	11:00
10:45	10:50	11:00	11:30
11:05	11:10	11:20	11:50
11:15	11:20	11:30	12:00
11:45	11:50	12:00	12:30
12:15	12:20	12:30	13:00
12:45	12:50	13:00	13:30
13:15	13:20	13:30	14:00
13:45	13:50	14:00	14:30
14:15	14:20	14:30	15:00
14:45	14:50	15:00	15:30
15:15	15:20	15:30	16:00
15:45	15:50	16:00	16:30
16:15	16:20	16:30	17:00
16:45	16:50	17:00	17:30
17:15	17:20	17:30	18:00

故宮南院 - 高鐵路 - 嘉義市區			
高鐵路嘉義站發車	故宮南院發車	高鐵路嘉義站發車	故宮南院發車
08:50	09:00	09:30	09:40
09:20	09:30	10:00	10:10
09:40	09:50	10:20	10:30
09:50	10:00	10:30	10:40
10:20	10:30	11:00	11:10
10:50	11:00	11:30	11:40
11:20	11:30	12:00	12:10
11:50	12:00	12:30	12:40
12:10	12:20	12:50	13:00
12:20	12:30	13:00	13:10
12:50	13:00	13:30	13:40
13:20	13:30	14:00	14:10
13:50	14:00	14:30	14:40
14:20	14:30	15:00	15:10
14:50	15:00	15:30	15:40
15:20	15:30	16:00	16:10
15:50	16:00	16:30	16:40
16:20	16:30	17:00	17:10
16:50	17:00	17:30	17:40
17:20	17:30	18:00	18:10
17:50	18:00	18:30	18:40
18:20	18:30	19:00	19:10

為假日增開班次，平日不行駛。

的班次為嘉義公園-高鐵路嘉義站

為起/迄站

為往程單邊設站

以上時間皆為起/迄站發車時間，並非招呼站發車時間，請自行預估招呼站車輛到達時間，實際到站時刻，請參閱月台跑馬燈。



嘉義客運 公車動態 APP



故宮南院(今廳) | 高鐵路嘉義站 | 後庄 | 世賢八德 | 世賢北港 | 自由友愛 | 嘉義市轉運中心 | 文化中心繪意森活村 | 新光三越遠東站 | 文化路口 | 民族停車場 | 宏仁女中



(四)本校蘭潭校區：

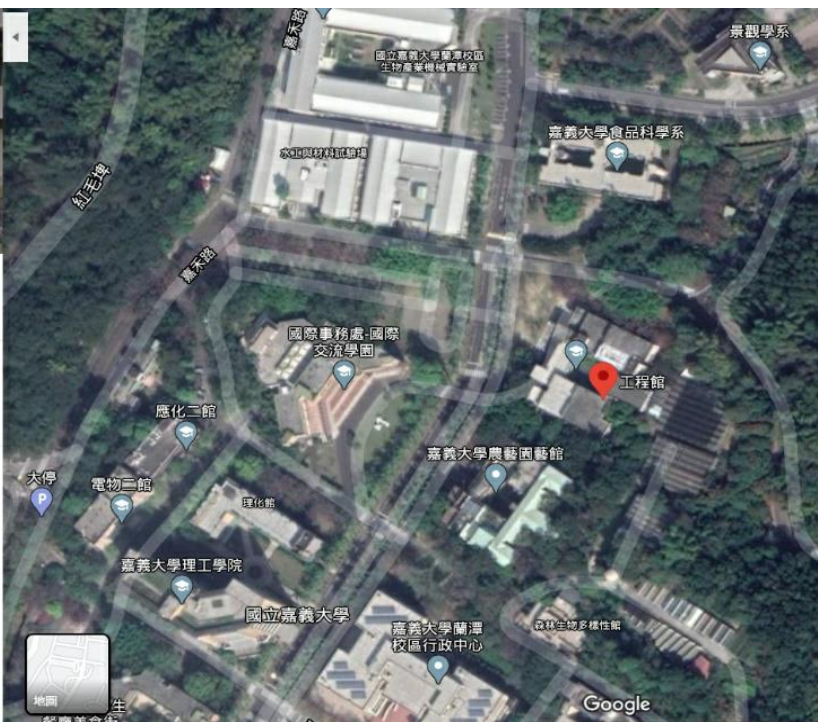

報到地圖-工程館生物機電工程系/所 4F

【訓練課程內容(含測驗)：訓練課程時數為 80 小時與 120 小時】

## 113 年度農藥管理人員資格訓練課程表

## ■ 假日班(每星期日)

## 第一週

時間 \ 日期	4 月 28 日 星期日	5 月 5 日 星期日	5 月 12 日 星期日	5 月 19 日 星期日	5 月 26 日 星期日
8:10 ~ 9:00	學員報到 8:10~8:30	◇農藥法規 概論(二)  (防檢署)	◇理化特性與 危害辨識  (何明勳)	農藥殘留與 農產品衛生 安全	農藥製劑 (農藥所資材研 發組)
	課程說明 (播放影片) 8:30~9:00				
9:10 ~ 10:00	農藥法規概論(一) (防檢署)	農藥專業人員 之職責及其 管理 (防檢署)	企業社會責任 認知與實務 分享 (主婦聯盟)	(農藥所殘留 管制組)	
10:10 ~ 11:00			農糧作物產業 概況 (農糧署)		
11:10 ~ 12:00	現行農藥管理 政策 (防檢署)			農藥產業發展與 現況 (植物保護公會)	農藥調配與 田間桶混 (含示範及操作實習) (農藥所資材研發組)
12:00 ~ 13:10	休息				
13:10 ~ 14:00	UNFAO 農藥 供銷使用行為守則 (郭峰宗)	農藥市場管 理措施 (防檢署)	「農產品生產 及驗證管理 法」簡介 (農業部農業科技司)	農藥中毒急救  (醫師)	農藥調配與 田間桶混 (含示範及操作實習) (農藥所資材研發組)
14:10 ~ 15:00	農藥毒性與 安全性評估  (農藥所主秘/ 應用毒理組)	批發市場果菜 殘留檢驗處理 實務 (台北農產運 銷有限公司)	「有機農業 促進法」簡介 (農糧署農業 資源組有機 科)		農藥品質規格 (農藥所殘留管制 組)
15:10 ~ 16:00		植物防疫檢疫 法規及植物 疫情監測通報 體系介紹 (防檢署)	農藥銷售管理 資訊系統及 定期陳報操作 示範(含手機操 作練習) (楊庭羽)	心肺復甦術  (馬志忠)	資訊安全與個人資 料保護 (德欣寰宇科技股 份有限公司)
16:10 ~ 17:00					

註：

- ◇：課程含 **GHS 說明**。
- 授課講師依實際邀請情形和課程日期規劃內容而調整之。

# 113年度農藥管理人員資格訓練

## 第二週

\*植物保護相關科系可抵免本週課程。

日期 時間	6月2日 星期日	6月9日 星期日	6月16日 星期日	6月23日 星期日	6月30日 星期日
8:10 ~ 9:00	學員報到		◇常用殺蟲劑之特性與應用 (基本概論) (含殺蟎劑) (農藥所農藥應用組)	◇農田雜草防治 技術概論 (徐玲明)	◇作物健康管 理技術(總 論) (農藥所農藥 應用組)
9:10 ~ 10:00		◇臺灣重要作物 蟲害與 整合防治基本 概論 (農藥所農藥應 用組)			
10:10 ~ 11:00	◇植物保護概論  (陳文華)		◇常用殺菌劑 之特性與應用 (基本概論) (農藥所農藥應 用組)	◇常用除草劑之 特性與應用 (基本概論) (蔣永正)	◇有益昆蟲與 天敵介紹 (盧美君)
11:10 ~ 12:00					
12:00 ~ 13:10	休息				
13:10 ~ 14:00	植物生理學 概論  (袁秋英)		◇作物整合防治 (蔬菜、糧食) (農藥所農藥應 用組)	◇農藥作用機 制與抗藥性預 防 (農藥所農藥應用組)	
14:10 ~ 15:00		◇臺灣重要作物 病害與 整合防治基本 概論 (黃德昌)		生物農藥簡介與 發展 (曾經洲)	◇非傳染性因子 病害與防治
15:10 ~ 16:00	植物生長調節劑 之特性與應用 (基本概論)  (袁秋英)		◇作物整合防治 (果樹、花卉) (農藥所農藥應 用組)	微生物製劑及 其施藥技術 (基本概論) (曾經洲)	(孫岩章)
16:10 ~ 17:00					

註：

- ◇：課程含 **IPM** 或 **抗藥性管理** 或 **農藥環境危害與防範**。
- 授課講師依實際邀請情形和課程日期規劃內容而調整之。  
(因 **植物保護相關科系可抵免本週課程**，請勿調至其他週)



# 113 年度農藥管理人員資格訓練

## 第三週

日期 時間	7月7日 星期日	7月14日 星期日	7月21日 星期日	7月28日 星期日	8月4日 星期日
8:10 ~ 9:00	學員報到	免登記植物保護資材簡介與發展 (農藥所農藥應用組)	農藥施藥器械概論 (蔡致榮)	◇農藥使用對環境的影響 (農藥所殘留管制組)	◇噴藥者之農藥暴露評估及安全防護措施 (含示範)  (農藥所應用毒理組)
9:10 ~ 10:00	◇農田雜草整合管理 (蔣永正)	◇作物整合防治專論 (農藥所農藥應用組)			
10:10 ~ 11:00	◇常用殺蟲劑之特性與應用專論 (含殺蟎劑) (農藥所農藥應用組)		◇農藥對非目標生物之影響-蜜蜂 (農藥所農藥應用組)	測驗說明 (播放影片)	
11:10 ~ 12:00					
12:00 ~ 13:10	休息				
13:10 ~ 14:00	◇作物健康管理技術及個案探討 (農藥所農藥應用組)	農藥與有害動物防除 (施錫彬)	◇農藥施藥技術概論 (蔣永正)	農藥與有害生物資訊系統介紹 (農藥所技術服務組)	13:00-13:20 場佈
14:10 ~ 15:00					◇農藥與作物藥害 (蔣永正)
15:10 ~ 16:00	◇常用殺菌劑之特性與應用專論 (農藥所農藥應用組)	微生物製劑及其施藥技術專論 (曾經洲)	農藥廢容器處理 (環境部資源循環署)	14:30-14:50 場佈	
16:10 ~ 17:00		植物生長調節劑之特性與應用專論(袁秋英)			14:50-16:00 測驗二

註：

- ◇：課程含 **IPM** 或 **抗藥性管理** 或 **農藥環境危害與防範** 或 **GHS 說明**。
- 授課講師依實際邀請情形和課程日期規劃內容而調整之。

**合辦單位保留課程調整權利，並以合辦單位公告、通知為準**

## 113 年度農藥管理人員資格訓練課程表

### ■ 暑假班(連續三週-每週星期一~星期五)

#### 第一週

時間 \ 日期	8 月 12 日 星期一	8 月 13 日 星期二	8 月 14 日 星期三	8 月 15 日 星期四	8 月 16 日 星期五
8:10 ~ 9:00	<b>學員報到</b> <b>8:10~8:30</b> <b>課程說明</b> <b>(播放影片)</b> <b>8:30~9:00</b>	◇農藥法規 概論(二)	◇理化特性與 危害辨識	農藥殘留與 農產品衛生 安全 (農藥所殘 留管制組)	<b>農藥製劑</b> <b>(農藥所資材研 發組)</b>
9:10 ~ 10:00	農藥法規概論(一) (防檢署)	(防檢署)	(何明勳)		
10:10 ~ 11:00		農藥專業人員 之職責及其 管理 (防檢署)	<b>企業社會責任認 知與實務 分享</b> <b>(主婦聯盟)</b>		
11:10 ~ 12:00	現行農藥管理 政策 (防檢署)		農糧作物產業 概況 (農糧署)	農藥產業發展 與現況 (植物保護公會)	<b>農藥調配與 田間桶混</b> <b>(含示範及操作實習)</b> <b>(農藥所資材研發組)</b>
12:00 ~ 13:10	休息				
13:10 ~ 14:00	<b>UNFAO 農藥 供銷使用行為守則</b> <b>(農藥所技術服務組)</b>	農藥市場管理 措施 (防檢署)	「農產品生產及 驗證管理法」簡 介 (農業部農業科技司)	農藥中毒急救  (醫師)	<b>農藥調配與 田間桶混</b> <b>(含示範及操作實習)</b> <b>(農藥所資材研發組)</b>
14:10 ~ 15:00	農藥毒性與 安全性評估  (農藥所主秘/ 應用毒理組)	批發市場果菜 殘留檢驗處理 實務 (台北農產運銷 有限公司)	「有機農業 促進法」簡介 (農糧署農業 資源組有機 科)		
15:10 ~ 16:00		植物防疫檢疫 法規及植物 疫情監測通報 體系介紹 (防檢署)	農藥銷售管理 資訊系統及 定期陳報操作 示範(含手機操 作練習) (楊庭羽)	心肺復甦術  (馬志忠)	<b>資訊安全與個人 資料保護</b> <b>(德欣寰宇科技股 份有限公司)</b>
16:10 ~ 17:00					

註：

- ◇：課程含 **GHS 說明**。
- 授課講師依實際邀請情形和課程日期規劃內容而調整之。

# 113年度農藥管理人員資格訓練

## 第二週

\*植物保護相關科系可抵免本週課程。

日期 時間	8月19日 星期一	8月20日 星期二	8月21日 星期三	8月22日 星期四	8月23日 星期五
8:10 ~ 9:00	學員報到		◇常用殺蟲劑之特性與應用 (基本概論) (含殺蟎劑)	◇農田雜草防治 技術概論	◇作物健康管 理技術(總 論)
9:10 ~ 10:00		◇臺灣重要作物 蟲害與 整合防治基本 概論 (農藥所農藥應 用組)	(農藥所農藥 應用組)	(徐玲明)	(農藥所農藥 應用組)
10:10 ~ 11:00	◇植物保護概論		◇常用殺菌劑 之特性與應用 (基本概論) (農藥所農藥應 用組)	◇常用除草劑之 特性與應用 (基本概論)	◇有益昆蟲與 天敵介紹
11:10 ~ 12:00	(陳文華)			(蔣永正)	(盧美君)
12:00 ~ 13:10	休息				
13:10 ~ 14:00	植物生理學 概論		◇作物整合防治 (蔬菜、糧食)	◇農藥作用機制 與抗藥性預防 (農藥所農藥應用組)	
14:10 ~ 15:00	(袁秋英)	◇臺灣重要作物 病害與 整合防治基本 概論 (黃德昌)	(農藥所農藥應 用組)	生物農藥簡介與 發展 (曾經洲)	◇非傳染性因子 病害與防治
15:10 ~ 16:00	植物生長調節劑 之特性與應用 (基本概論)		◇作物整合防治 (果樹、花卉)	微生物製劑及 其施藥技術 (基本概論)	(孫岩章)
16:10 ~ 17:00	(袁秋英)		(農藥所農藥應 用組)	(曾經洲)	

註：

- ◇：課程含 IPM 或抗藥性管理或農藥環境危害與防範。
- 授課講師依實際邀請情形和課程日期規劃內容而調整之。  
(因植物保護相關科系可抵免本週課程，請勿調至其他週)



# 113 年度農藥管理人員資格訓練

## 第三週

日期 時間	8月26日 星期一	8月27日 星期二	8月28日 星期三	8月29日 星期四	8月30日 星期五
8:10 ~ 9:00	學員報到	免登記植物保護資材簡介與發展 (農藥所農藥應用組)	農藥施藥器械概論 (蔡致榮)	◇農藥使用對環境的影響 (農藥所殘留管制組)	
9:10 ~ 10:00	◇農田雜草整合管理 (蔣永正)	◇作物整合防治專論 (農藥所農藥應用組)	◇農藥施藥技術概論 (蔣永正)	◇農藥對非目標生物之影響-水生生物與鳥類 (農藥所主秘/農藥所應用毒理組)	◇噴藥者之農藥暴露評估及安全防護措施 (含示範)
10:10 ~ 11:00	◇常用殺蟲劑之特性與應用專論 (含殺蟎劑) (農藥所農藥應用組)				(農藥所應用毒理組)
11:10 ~ 12:00					測驗說明 (播放影片)
12:00 ~ 13:10	休息				
13:10 ~ 14:00	◇作物健康管理技術及個案探討 (農藥所農藥應用組)	農藥與有害動物防除 (施錫彬)	◇農藥施藥技術概論 (蔣永正)	農藥與有害生物資訊系統介紹 (農藥所技術服務組)	13:00-13:20 場佈
14:10 ~ 15:00		◇常用殺菌劑之特性與應用專論 (農藥所農藥應用組)	◇農藥與作物藥害 (蔣永正)	農藥登記管理資料需求及意義 (農藥所技術服務組)	13:20-14:30 測驗一
15:10 ~ 16:00	微生物製劑及其施藥技術專論 (曾經洲)				14:30-14:50 場佈
16:10 ~ 17:00	植物生長調節劑之特性與應用專論(袁秋英)				14:50-16:00 測驗二

註：

- ◇：課程含 **IPM** 或 **抗藥性管理** 或 **農藥環境危害與防範** 或 **GHS 說明**。
- 授課講師依實際邀請情形和課程日期規劃內容而調整之。

**合辦單位保留課程調整權利，並以合辦單位公告、通知為準**

## 測驗科目

【測驗一】農藥法規、農藥安全、其他農藥相關、田間用藥技術

訓練課程內容	課程名稱	時數
農藥法規 14 小時	農藥法規概論(一)	2
	現行農藥管理政策	1
	農藥法規概論(二)	2
	農藥專業人員之職責及其管理	2
	農藥市場管理措施	1
	農藥登記管理資料需求及意義	2
	農藥銷售管理資訊系統及定期陳報操作示範(含手機操作練習)	2
	資訊安全與個人資料保護	2
農藥安全 17 小時	農藥毒性與安全性評估	3
	農藥中毒急救	2
	心肺復甦術	2
	農藥殘留與農產品衛生安全	3
	噴藥者之農藥暴露評估及安全防護措施(含示範)	2
	農藥使用對環境的影響	2
	農藥對非目標生物之影響-水生生物與鳥類	1
	農藥對非目標生物之影響-蜜蜂	1
	批發市場果菜殘留檢驗處理實務	1
其他農藥相關 8 小時	農糧作物產業概況	1
	農藥與有害生物資訊系統介紹	1
	UNFAO 農藥供銷使用行為守則	1
	農藥廢容器處理	1
	植物防疫檢疫法規及植物疫情監測通報體系介紹	2
	農產品生產及驗證管理法簡介	1
	有機農業促進法簡介	1
田間用藥技術 16 小時	農藥施藥器械概論	2
	農藥施藥技術概論	3
	農藥製劑	3
	農藥品質規格	1
	農藥調配與田間桶混(含示範及操作實習)	2
	理化特性與危害辨識	2
	農藥與作物藥害	3
合計		55

註：單選題，總分 100 分，60 分為及格。

\*備註：「課程名稱」與「上課時數」為依據農業部奉核計畫書滾動調整與修正。

## 【測驗二】植物保護

訓練課程內容	課程名稱	時數
植物保護類 54 小時	植物保護概論	3
	植物生理學概論	2
	臺灣重要作物蟲害與整合防治基本概論	4
	常用殺蟲劑(含殺蟎劑)之特性與應用(基本概論)	2
	常用殺蟲劑(含殺蟎劑)之特性與應用專論	2
	臺灣重要作物病害與整合防治基本概論	4
	非傳染性因子病害與防治	4
	常用殺菌劑之特性與應用(基本概論)	2
	常用殺菌劑之特性與應用專論	2
	農田雜草防治技術概論	2
	常用除草劑之特性與應用(基本概論)	2
	農田雜草整合管理	1
	植物生長調節劑之特性與應用(基本概論)	2
	植物生長調節劑之特性與應用專論	1
	微生物製劑及其施藥技術(基本概論)	2
	微生物製劑及其施藥技術專論	1
	生物農藥簡介與發展	1
	免登記植物保護資材簡介與發展	1
	作物整合防治(果樹、花卉)	2
	作物整合防治(蔬菜、糧食)	2
	作物整合防治專論	3
農藥與有害動物防除	2	
有益昆蟲與天敵介紹	2	
作物健康管理技術(總論)	2	
作物健康管理技術及個案探討	2	
農藥作用機制與抗藥性預防	1	
合計		54

註：單選題，總分 100 分，60 分為及格。

\*備註：「課程名稱」與「上課時數」為依據農業部奉核計畫書滾動調整與修正。



## 農藥管理人員資格訓練考場及違規處理規則

1. 考生有下列行為之一者，取消考試資格：
  - a. 請他人頂替代考或偽造證件應試。
  - b. 脅迫其他考生或監考人員幫助舞弊。
  - c. 集體舞弊行為。
  - d. 電子通訊舞弊行為。
2. 應試時不得飲食、抽菸、無故擾亂試場秩序或影響他人作答。
3. 考試開始 20 分鐘後不得入場，考試開始 30 分鐘內不得出場。
4. 入場後，因生病或特殊原因經監考人員同意於考試開始 30 分鐘內出場者，應由試務人員安置於適當場所，至考試開始 30 分鐘為止。
5. 因病治療者，經治療後如考試尚未結束可准其入場繼續考試，但不得請求延長時間。
6. 不得有夾帶、抄襲、傳遞、交換答案卷、以自誦或暗號示意答案或故意將答案供人窺視抄襲等舞弊情事。
7. 不得相互交談、意圖窺視他人答案，或意圖便利他人窺視答案。
8. 除必用之書寫、擦拭等文具外，不得將書籍、紙張或具有通訊、記憶等功能之物品置於抽屜中、桌椅下、座位旁或隨身攜帶。
9. 考生攜帶入場(含置物區)之手錶及所有物品，不得發出聲響或有其他影響試場秩序之情形。
10. 個人之醫療器材如助聽器等，須經檢查方可使用。
11. **請攜帶身分證(或身分證明文件)入場應試。(必備)**
12. 請按編定之試場座位入座，並於開始作答前，確實檢查桌上貼紙號碼與學號是否相同，如有錯誤，應即舉手請監考人員處理。
13. 在開始作答前，請先檢查試題及答案卷是否齊備、完整，並檢查答案卷之學號是否正確，如有缺漏、污損或錯誤，應即舉手請監考人員處理。
14. 請作答於答案卷，違者不予計分。
15. 請保持答案卷之清潔與完整。
16. 請依照試題及答案卷上相關規定作答，答案卷限用**黑色 2B 軟心鉛筆**書寫。
17. 違反答案卷之畫記注意事項或未以**黑色 2B 軟心鉛筆**畫記答案卷，致掃描讀機無法辨識，其後果由考生自行負責。
18. 在考試進行中，發現試題印刷不清時，得舉手請監考人員處理，但不得要求解釋題意。如答案卷或文具不慎掉落，應舉手通知監考人員後再行撿拾。
19. 不得在答案卷、試題以外之處抄錄答案。
20. 未經監考人員許可，一經離座，即不得再行修改答案。
21. 考試結束鈴聲響畢，應即停止作答。
22. **應於考試離場前將答案卷、試題併交監考人員驗收，不得攜出試場外。**
23. 考生於考試結束鈴聲響前提早離場，不得在試場附近逗留、高聲喧嘩或宣讀答案。
24. 違反本規則者，初犯者口頭警告，再犯者即請其離場，該科成績以零分計算。