

114 年度農藥管理人員資格訓練簡章(嘉義大學)

總附錄 1「國立嘉義大學」114 年農藥管理人員資格訓練簡章

農藥管理人員資格訓練簡章

合辦單位

國立嘉義大學生物機電工程學系/所

114 年 1 月 1 日

114 年度農藥管理人員資格訓練簡章(嘉義大學)

114 年度農藥管理人員資格訓練簡章

- 一、依據：行政院農業委員會(現行改制為農業部)97年4月10日發佈，並於108年10月22日修正之「農藥管理人員訓練及管理辦法」
- 二、目的：為使專科以上學校畢業有志於從事農藥販賣業管理人員者，取得資格，且能熟諳農藥管理法令規定及植物保護專業知識，進而協助指導農民正確使用農藥，以達安全、經濟、有效使用之目的。
- 三、主辦機關：農業部農業藥物試驗所(以下稱農藥所)
- 四、合辦單位：國立嘉義大學生物機電工程學系/所、農學院植醫系植物教學醫院、智慧農業研究中心、理工學院自動化研究中心
- 五、實施辦法：

(一) 參加訓練需具備資格：

1. 「非相關」科系(120小時訓練)：公立或立案之私立專科以上學校或符合教育部採認規定之國外、大陸、香港或澳門地區專科以上學校畢業之證明文件。
2. 「植物保護相關」科系(80小時訓練)：公立或立案之私立專科以上學校或符合教育部採認規定之國外、大陸、香港或澳門地區專科以上學校昆蟲、植物保護、植物醫學、植物病理、植物病理與微生物、植物病蟲害等植物保護相關各院、系、科、組、所、學位學程畢業，或於學歷證明文件載為輔系者，可抵免(40小時)基礎課程(需於報名時提供學歷文件佐證)。
3. 上列證明文件在國外作成者，應另檢附中文譯本，並經我國駐外使領館、代表處、辦事處或其他經外交部授權機構驗證；其屬大陸、香港或澳門地區之學歷證明文件者，應經行政院設立或指定之機構，或委託之民間團體驗證。

相關驗證流程如下說明：

(1) 專科以上國外學校學歷：

- a. 請先至教育部國際及兩岸教育司(<https://depart.moe.edu.tw/ed2500/News.aspx?n=E8380E03A0E16960&sms=D2E10027BB4EC183>)查詢，畢業學校是否為教育部認可。
- b. 原國外畢業證書須經我國駐外使領館、代表處、辦事處或其他經外交部授權機構驗證。
- c. 另畢業證書應檢附中文譯本(須至法院或民間公證人認證，證明譯本與原件相符)。

(2) 專科以上大陸學校學歷：

- a. 請先至教育部國際及兩岸教育司(https://depart.moe.edu.tw/ed2500/News_Content.aspx?n=CC00313C6B05A039&sms=F50C2A3235F04E72&s=14BC0B3CF7283525)查詢，畢業學校是否為教育部認可。
- b. 原畢業證書須至中國大陸公證處辦理公證。
- c. 再持公證書正本至海基會進行驗證。

(3) 專科以上香港或澳門地區學校學歷：

- a. 請先至教育部高等教育司(https://depart.moe.edu.tw/ed2200/News_Content.aspx?n=38E925417DBAF594&sms=A882C6AAB4E9A0CC&s=DBFEB120E0C2C3E4)查詢，畢業學校是否為教育部認可。
- b. 原畢業證書須經台北經濟文化辦事處(香港)驗證。

114 年度農藥管理人員資格訓練簡章(嘉義大學)

- 農藥管理人員訓練及管理辦法第五條規定，農藥管理人員證書有效期間於 107 月 2 月 28 日之後屆滿，且申請展延未獲核准，於證書有效期間屆滿日起 3 年內報名參加農藥管理人員訓練，其學歷不受專科以上學校畢業之限制。

(二) 報名日期、訓練日期及名額：

■ 假日班：

- 報名日期：即日起至 114 年 3 月 23 日止(植物保護相關科系可抵免 40 小時基礎課程)
- 訓練日期：114 年 4 月 27 日至 8 月 17 日(每星期日)，共 15 天(請參考課程表，嘉大-附件 1)

114年4/27日、5/18日、5/25日、6/1日、6/8日、6/15日、6/22日、6/29日、7/6日、7/13日(相關科系可抵免植物保護類課程)、7/20日、7/27日、8/3日、8/10日、8/17日。8/17日下午辦理測驗。

- 名額：100 人(達 50 人開班)

(三) 訓練地點：國立嘉義大學蘭潭校區生物機電工程系系館(工程館)4F 視聽教室(地址：嘉義市東區鹿寮里學府路 300 號)

(四) 訓練費用：

分 2 類班如下：

- 植物保護相關科系(80 小時訓練)**：每人新臺幣 15,000 元整(內含報名費 800 元)--(限三位)。
- 非相關科系(120 小時訓練)**：每人新臺幣 20,000 元整(內含報名費 800 元)。

(五) 報名方式：

- 請於開放時間可連線本系網頁「農藥管理人員資格訓練」項下，下載訓練簡章及相關資料，網址：<https://website.ncyu.edu.tw/bioeng/Contents?nodeId=33824>。
- 報名時請先備妥下列正本彩色掃描電子檔作為學員資料建檔佐證。

◎上傳電子檔需為圖檔格式(如 jpg 檔)

(1) 畢業證書正本電子檔。

(2) 2 吋大頭照電子檔(3 個月內半身照，請依護照規格)。

(3) 身分證正本正反面電子檔。

(4) 其他依資格需求須檢附之佐證資料電子檔：

a. 改名字者，請上傳佐證文件。

b. 符合農藥管理人員訓練及管理辦法第五條之規定者，請上傳農藥管理人員證書原件及防檢署未核准展延公文。

- 報名時請將上列資料及佐證資料(詳如 2. 所列佐證資料)，E-mail 至：ncyudrone@gmail.com，TEL: **0968261510**，**洪浩壬**助理(或 TEL: 0935884316，**黃文祿**)。本系經審核無誤後，會再 E-mail 通知學員審核結果(**報名成功**)，並將於**訓練日期前三週**會 E-MAIL 通知繳費及提供本校繳款帳號，請學員於 3 天內，以個人專屬繳款帳號至 ATM 轉帳或臨櫃現金繳費(未接獲 E-mail 繳費通知，請勿先行轉帳)，亦可於繳款期限內，親自至本校總務處出納組蘇小姐繳款，繳款完成即為**正式錄取**。(轉帳收據要保留且照相或掃描電子檔 E-mail 寄給**洪浩壬**先生，並告知您匯款帳號後 5 碼，以便本校出納對帳用)。

114 年度農藥管理人員資格訓練簡章(嘉義大學)

- 報名後因故無法到訓者，請開訓日前 1 週電話 ([0968261510](tel:0968261510)) 或 E-mail(ncyudrone@gmail.com)告知 [洪浩壬](#) 承辦人員，並於開訓日後 2 週內，主動申請退費(詳如(六)退費規定)。
- 本系得視報名情況調整班別。若報名未達預定開課人數的 80%，本中心保留決定開課及併班與否之權利，當不開班或不願併班時所繳之費用依規定辦理退費(已繳費學員需提供退款帳號及戶名)。
- 錄取與開課狀況另於**群組或 e-mail** 正式通知。其它未盡事宜，另以本系網頁公告。**若有任何問題可連絡承辦人：黃文祿，0935884316。**

(六)退費規定：

- 錄取且已繳費學員於訓練前 8 天以上取消者，收取報名費 800 元。
- 訓練前 3 天~7 天取消者，收取繳費全額之 40%(諸如：15,000 元退 9,000 元；20,000 元退 12,000 元)，**請學員注意**。
- 訓練前 2 天內取消者，不接受退費，亦不接受更換受訓人員。
- 於訓練當日、因個人因素未報到者，以及未通知不參加者，恕不退費，亦不接受更換受訓人員。
- 若有特殊臨時狀況未報到學員(須提供具佐證事件證明)，本校具有依實際狀況酌情處理收費與退費之權。
- 依上(1、2.及 5.)項，退費時請學員於網頁**附件檔案處**，下載並填妥「退費申請單」，簽名蓋章後以掛號郵寄(嘉義大學生物機電工程學系/所，黃文祿收，0935884316)或親送本校辦理。
- 其它未盡事宜，另以本校網頁公告。

(七)成績評量：(由合辦單位依農藥所提供之測驗試卷辦理測驗)

- [測驗一] 農藥法規、農藥安全、其他農藥相關、田間用藥技術
[測驗二] 植物保護
- 測驗日期：總課程結束後下午(半天)測驗
(參考課程表，嘉大-附件 1)
(1)假日班：114 年 8 月 17 日(星期日)下午測驗。
- 考試地點：國立嘉義大學蘭潭校區生物機電工程學系/所 4F。
- 依訓練內容分為「農藥法規、農藥安全、其他農藥相關、田間用藥技術」與「植物保護」等 2 科目進行測驗(詳閱測驗科目，請參考嘉大-附件 2)，並遵守訓練考場及違規處理規則辦理(請參考嘉大-附件 3)。
- 再測驗申請方式：「農藥所報名整合平台 <https://train.acri.gov.tw>」最新消息公告再測驗申請網址。。
- 再測驗日期：(農藥所每年度辦理再測驗 2 場次)
(1)第一場次：114 年 5 月 14 日，報名截止日：114 年 4 月 25 日。
(2)第二場次：114 年 11 月 5 日，報名截止日：114 年 10 月 17 日。
- 再測驗地點：農業藥物試驗所(臺中市霧峰區舊正里光明路 11 號)。
- 再測驗時間：

◇ 測驗一

「農藥法規、農藥安全、其他農藥相關、田間用藥技術」相關課程
下午 1:00

114 年度農藥管理人員資格訓練簡章(嘉義大學)

◇ 測驗二

「植物保護」相關課程

下午 2:40

(八)成績公告：

1.測驗成績評定結果：於測驗結束後次日起第 14 個工作天（不含例假日），公告於「農藥所報名整合平台」，並掛號郵寄成績通知書。

(1)報名整合平台網址：<https://train.acri.gov.tw>，請學員自行登入查詢；登入帳號：身份證字號，密碼：身份證字號後六碼。

(2)訓練及格者，請依成績通知書內說明，逕向「農業部動植物防疫檢疫署」申請農藥管理人員證書。

(3)訓練不及格者，得於結訓日起「1 年內」申請再測驗，並以1 次為限。

2.成績複查：於成績通知書送達之次日起 30 日內，至成績通知書內告知的網址提出申請，逾期不予受理，並以1 次為限。

六、學員注意事項：

(一)請學員按通知所列時間，準時至報名之訓練地點辦理報到手續，報到時應繳驗身分證正本及填妥簽名之個人資料同意書，證件齊全者始得參加訓練。

(二)資格不符、證件不齊或冒名頂替者，不得參加訓練。

(三)為維護參訓者權益，開訓後本訓練班不受理候補或旁聽，亦無法臨時換人或退費。

(四)學員缺課或請假時數達五分之一以上者（植物保護類相關科系達 16 小時，非相關科系達 24 小時以上者），以退訓論處，不得參加測驗，已繳之訓練費用不退還。

(五)學員應自行負擔訓練期間之膳宿與交通費(訓練單位提供午餐便當)，為響應環保請自備環保杯。

(六)住宿方面之訊息：

◇ 嘉義大學資產組—本校蘭潭校區招待所，網址：<https://website.ncyu.edu.tw/cartulary/Contents?nodeId=51541>

(七)受訓期滿得於結訓當日下午參加測驗，測驗時需攜帶身分證正本及訓練單位製發之學員證始得應考，證件不齊者，不得參加測驗。

(八)測驗時作弊者取消該科測驗資格，且該科測驗成績以零分計算。

◇ 測驗後由農藥所寄發成績通知單。本訓練課程各科目測驗以 100 分為滿分，60 分為及格，並以各科目成績均達 60 分以上為訓練及格，成績及格者得向「農業部動植物防疫檢疫署」申請核發農藥管理人員證書。

114 年度農藥管理人員資格訓練簡章(嘉義大學)

七、交通運輸方式及位置圖及附近旅館

國立嘉義大學蘭潭校區交通位置圖 地址：60004 嘉義市鹿寮里學府路 300 號

(一)自行開車：

在國3高速公路於中埔交流道下，往嘉義方向，沿省道18阿里山公路，右轉大義路，至忠義路右轉過忠義橋後，於三叉路口嘉義市府跑馬燈右轉，走忠義堤防道路約700公尺處三叉路口斜左轉，沿路行駛約500-600公尺即可到達嘉義大學蘭潭校區門口。



(二)台鐵轉公車：(市公車網頁：<https://traffic.chiayi.gov.tw/cp.aspx?n=4138>)

中山幹線

全低底盤電動公車
Zhongshan Main Line



主線停靠站點：

大富路、劉厝大聖路口、劉厝大忠街口、劉厝大信路口、嘉義榮民醫院、金山路口、玉山郵局、嘉義醫院(中興路)、中興友愛路口、中興友忠路口、嘉市轉運中心、大潤發(博愛路)、**嘉義火車站、彰化銀行、中央噴水站、市政府、行政執行署、嘉義高商(嘉義公園)、嘉義高中(啟明路)、體育館、嘉義高工、大同技術學院、勞工育樂中心、鹿寮社區、月影潭心、鹿寮里、嘉義大學蘭潭校區、嘉義大學校區內**

支線停靠站點：

二二八國家紀念公園、大富大和街口、玉山大吉街口、劉厝玉山路口、育人國小、金山路口、玉山郵局、嘉義醫院(中興路)、中興友愛路口、中興友忠路口、嘉市轉運中心、大潤發(博愛路)、**嘉義火車站、彰化銀行、中央噴水站、市政府、行政執行署、嘉義高商(嘉義公園)、嘉義高中(啟明路)、體育館、嘉義高工、大同技術學院、勞工育樂中心、鹿寮社區、月影潭心、鹿寮里、嘉義大學蘭潭校區、嘉義大學校區內**

沿線機關：

玉山郵局、嘉市轉運中心、嘉義火車站、彰化銀行、第一銀行、嘉市市政府、行政執行署、勞工育樂中心、嘉市衛生局、西區衛生所

沿線學校：

育人國小、嘉義高商、嘉義高中、嘉義家職、嘉義高工、大同技術學院、嘉義大學蘭潭校區

沿線休閒購物觀光：

二二八國家紀念公園、大潤發、嘉義火車站、中正公園、文化公園、文化路夜市、嘉義公園、二二八紀念公園、體育館、南田市場、國民運動中心、彌陀夜市、蘭潭

沿線醫院： 嘉義榮民醫院、嘉義醫院

■ 平日加開班次

■ 綠A支線班次

大富路 / 發車 Dafu Road / departure			嘉義大學校區內 / 發車 Chiayi University / departure		
6:00	10:55	16:25	7:00	11:55	17:25
6:30	11:25	16:55	7:30	12:25	17:55
6:40	11:55	17:15	7:40	12:55	18:15
6:50	12:25	17:45	7:50	13:25	18:45
6:55	12:55	18:15	7:55	13:55	19:15
7:25	13:25	18:45	8:25	14:25	19:45
7:55	13:55	19:25	8:55	14:55	20:25
8:10	14:25	19:55	9:10	15:25	20:55
8:25	14:55	20:25	9:25	15:55	21:25
8:55	15:25	20:55	9:55	16:25	21:55
9:25	15:55	21:25	10:25	16:55	22:25
9:55	16:05		10:55	17:05	
10:25	16:15		11:25	17:15	

114 年度農藥管理人員資格訓練簡章(嘉義大學)

(三)高鐵轉公車：

自高鐵嘉義站出口 2 出站，搭乘高鐵快捷公車【7211】或【7212】，至〔**嘉義市轉運中心**(台鐵嘉義站後站)〕下車，轉乘**中山幹線**公車，於〔嘉大蘭潭校區內〕站下車。



7211 公車捷運系統

朴子轉運站
Puzi Bus Station

嘉義公園
Chiayi Park

返程班次(往朴子方向)		
06:00	12:00	18:00
06:20	12:30	18:20
06:40	13:00	18:40
07:00	13:30	19:00
07:20	14:00	19:20
07:40	14:30	19:40
08:00	15:00	20:00
08:20	15:20	20:20
08:40	15:40	20:40
09:00	16:00	21:00
09:30	16:20	21:30
10:00	16:40	22:00
10:30	17:00	22:30
11:00	17:20	23:00
11:30	17:40	23:30

往程班次(往嘉義方向)		
05:50	12:00	18:00
06:20	12:30	18:20
06:40	13:00	18:40
07:00	13:30	19:00
07:20	14:00	19:20
07:40	14:30	19:40
08:00	15:00	20:00
08:20	15:20	20:20
08:40	15:40	20:40
09:00	16:00	21:00
09:30	16:20	21:30
10:00	16:40	22:00
10:30	17:00	22:30
11:00	17:20	23:00
11:30	17:40	23:30

嘉義汽車客運股份有限公司

☎ 客服專線：05-2750895#208

🌐 官方網站：www.cibus.com.tw

○ 為起/迄站

◀ 為返程單邊設站

▶ 為往程單邊設站



嘉義客運 APP

以上時間皆為起/迄站發車時間，並非招呼站發車時間，請自行預估招呼站車輛到達時間，實際到站時刻，請參閱月台跑馬燈。



Route: 朴子轉運站 (Puzi Bus Station) → 東石高中 (Tung-Shih High School) → 東石國中 (Tung-Shih Junior High School) → 大樓椰 (Dakanglang) → 長庚醫學大樓 (Chang Gung Medical Building) → 長庚醫院 (Chang Gung Memorial Hospital) → 嘉義縣政府 (Chiayi County Government) → 東勢寮 (Dungshihiao) → 崙子頂 (Lunhsating) → **高鐵嘉義站 (THSR Chiayi Station)** → 後庄 (Houzhuang) → 嘉義交流道東站 (Chiayi Interchange E.) → 大溪厝 (Tahisao) → 世賢北港 (Shihshine Beikang Rd.) → 世賢八德 (Shihshine Bade Rd.) → 自由友愛 (Zhiyou Yoai Rd.) → **嘉義市轉運中心 (TRA Chiayi Station)** → 新光三越遠東站 (Shinkong Mitsukoshi - FAR Eastern) → 文化路口 (Wenhua Rd. Intersection) → 民族停車場 (Mingtsu Parking Lot) → 嘉義公園 (Chiayi Park)



7212 公車捷運系統

高鐵嘉義站
THSR Chiayi Station

嘉義市轉運中心
TRA Chiayi Station

嘉義市區 - 高鐵 - 故宮南院			
07:45	07:50	08:00	08:30
08:15	08:20	08:30	09:00
08:45	08:50	09:00	09:30
09:15	09:20	09:30	10:00
09:45	09:50	10:00	10:30
10:15	10:20	10:30	11:00
10:45	10:50	11:00	11:30
11:05	11:10	11:20	11:50
11:15	11:20	11:30	12:00
11:45	11:50	12:00	12:30
12:15	12:20	12:30	13:00
12:45	12:50	13:00	13:30
13:15	13:20	13:30	14:00
13:45	13:50	14:00	14:30
14:15	14:20	14:30	15:00
14:45	14:50	15:00	15:30
15:15	15:20	15:30	16:00
15:45	15:50	16:00	16:30
16:15	16:20	16:30	17:00
16:45	16:50	17:00	17:30
17:15	17:20	17:30	18:00

故宮南院 - 高鐵 - 嘉義市區			
08:50	09:00	09:30	09:40
09:20	09:30	10:00	10:10
09:40	09:50	10:20	10:30
09:50	10:00	10:30	10:40
10:20	10:30	11:00	11:10
10:50	11:00	11:30	11:40
11:20	11:30	12:00	12:10
11:50	12:00	12:30	12:40
12:10	12:20	12:50	13:00
12:20	12:30	13:00	13:10
12:50	13:00	13:30	13:40
13:20	13:30	14:00	14:10
13:50	14:00	14:30	14:40
14:20	14:30	15:00	15:10
14:50	15:00	15:30	15:40
15:20	15:30	16:00	16:10
15:50	16:00	16:30	16:40
16:20	16:30	17:00	17:10
16:50	17:00	17:30	17:40
17:20	17:30	18:00	18:10
17:50	18:00	18:30	18:40
18:20	18:30	19:00	19:10

為假日增開班次，平日不行駛。

● 的班次為嘉義公園-高鐵嘉義站

○ 為起/迄站

▶ 為往程單邊設站



嘉義客運 APP

以上時間皆為起/迄站發車時間，並非招呼站發車時間，請自行預估招呼站車輛到達時間，實際到站時刻，請參閱月台跑馬燈。

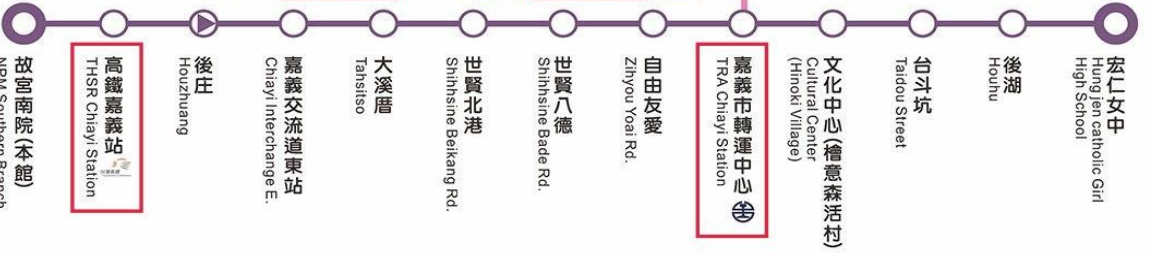

Route: 故宮南院(本館) (NPM Southern Branch) → **高鐵嘉義站 (THSR Chiayi Station)** → 後庄 (Houzhuang) → 嘉義交流道東站 (Chiayi Interchange E.) → 大溪厝 (Tahisao) → 世賢北港 (Shihshine Beikang Rd.) → 世賢八德 (Shihshine Bade Rd.) → 自由友愛 (Zhiyou Yoai Rd.) → **嘉義市轉運中心 (TRA Chiayi Station)** → 文化中心(檳意森活村) (Cultural Center (Hinoki Village)) → 新光三越遠東站 (Shinkong Mitsukoshi - FAR Eastern) → 文化路口 (Wenhua Rd. Intersection) → 民族停車場 (Mingtsu Parking Lot) → 後湖 (Houhu) → 宏仁女中 (Hunjen Catholic Girl High School) → 嘉義公園 (Chiayi Park)

114 年度農藥管理人員資格訓練簡章(嘉義大學)

(四)本校蘭潭校區：

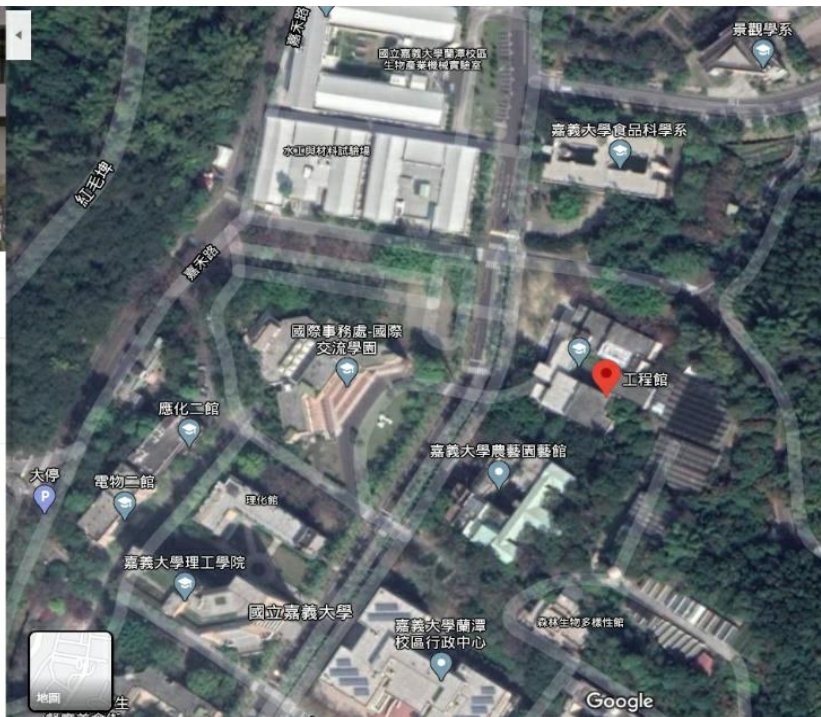

報到地圖-工程館生物機電工程系/所 4F

114 年度農藥管理人員資格訓練簡章(嘉義大學)

嘉大-附件 1【假日班課程表】114 年度農藥管理人員資格訓練課程表

【訓練課程內容(含測驗)：訓練課程時數為 80 小時與 120 小時】

■ 假日班(每星期日)

第一週

日期 時間	4 月 27 日 星期日	5 月 18 日 星期日	5 月 25 日 星期日	6 月 1 日 星期日	6 月 8 日 星期日
8:10 ~ 9:00	學員報到 8:10~8:30 課程說明 (播放影片) 8:30~9:00	UNFAO 農藥供銷 使用行為 守則落實農業 社會責任 (農藥所技術服務組)	農藥殘留與 農產品衛生 安全 (農藥所殘留管 制組)	農糧作物 產業概況 (農糧署果樹 及花卉產業組)	農藥製劑 (農藥所資材 研發組)
9:10 ~ 10:00	農藥法規概論 (一) (防檢署)	實務分享企業社 會責任案例 (主婦聯盟)		「農產品生產 及驗證管理法」 簡介 (農糧署)	
10:10 ~ 11:00		◇農藥法規概 論(二) (防檢署)	◇理化特性與 危害辨識 (何明勳)		
11:10 ~ 12:00	現行農藥 管理政策 (防檢署)			農藥生產及 販賣業倉儲 運輸之消防 職場安全 衛生環境簡介 (縣市消防局)	農藥調配與 田間桶混 (含示範及操 作實習) (農藥所資材 研發組)
12:00 ~ 13:10	休息				
13:10 ~ 14:00	動物保護相關 法規介紹與使 用農藥誤傷案 例分享 (農業部動物保護司)	農藥專業人員 之職責及其 管理 (防檢署)	批發市場果菜 殘留檢驗處理 實務 (台北農產運銷 股份公司)	農藥中毒 急救 (醫師)	農藥調配與 田間桶混 (含示範及操作 實習) (農藥所資材研發組)
14:10 ~ 15:00			農藥販賣業實務 管理經驗分享 (優良販賣業者)		農藥品質規格 (農藥所殘留 管制組)
15:10 ~ 16:00	農藥毒性與 安全性評估 (農藥所應用 毒理組)	農藥市場管理 措施 (防檢署)	農藥銷售管理 資訊系統及 定期陳報操作 示範(含手機操 作練習) (楊庭羽)	心肺復甦術 (馬志忠)	資訊安全與個 人資料保護 (德欣寰宇科技 股份有限公司)
16:10 ~ 17:00		農藥販賣業者 執照申請注意 樣態介紹 (彰化縣政府)			

註：

1. ◇：課程含**化學品全球分類及標示調和制度說明**。
2. 授課講師依實際邀請情形和課程日期規劃內容而調整之。

114 年度農藥管理人員資格訓練簡章(嘉義大學)

■ 假日班(每星期日)

第二週

*植物保護相關科系可抵免本週課程

日期 時間	6 月 15 日 星期日	6 月 22 日 星期日	6 月 29 日 星期日	7 月 6 日 星期日	7 月 13 日 星期日
8:10 ~ 9:00		◇作物有害生物整合防治 (基本概論)		◇植物診療師法 及新發生有害 生物案例介紹	◇有益昆蟲與 天敵介紹
9:10 ~ 10:00	◇重要作物害蟲 簡介與植物 保護概論	(農藥所技術服 務組) (防檢署)	◇作物營養學 概論	(防檢署)	(苗栗區農業 改良場)
10:10 ~ 11:00	(陳文華)	◇臺灣重要作物 蟲害與整合防治 (基本概論)	(中興大學)	生物農藥簡介 與發展	農藥與 有害動物防除
11:10 ~ 12:00		(農藥所農藥 應用組)		(農藥所資材研 發組)	(施錫彬)
12:00 ~ 13:10	休息				
13:10 ~ 14:00	◇常用殺蟲劑之 特性與應用 (基本概論) (含殺蟎劑) (農藥所農藥 應用組)	◇臺灣重要作物 病害與整合防治 (基本概論)	◇非傳染性因子 病害與防治	微生物製劑及 其施藥技術 (基本概論)	◇作物健康管理 技術 (總論) (農糧署)
14:10 ~ 15:00		(張瑞璋)	(孫岩章)	(農藥所資材研 發組)	
15:10 ~ 16:00	◇常用殺菌劑之 特性與應用 (基本概論)				◇作物健康 管理技術及 個案探討
16:10 ~ 17:00	(農藥所農藥 應用組)	◇植物有害生物 診斷與鑑定 (農藥所農藥應 用組)		◇友善植物保 護資材簡介 (農藥所技術 服務組) (防檢署)	(高雄區農業 改良場)

註：

1. ◇：課程含作物有害生物整合管理或抗藥性管理或農藥環境危害與防範。

2. 授課講師依實際邀請情形和課程日期規劃內容而調整之。

(因植物保護相關科系可抵免本週課程，請勿調至其他週)

114 年度農藥管理人員資格訓練簡章(嘉義大學)

■ 假日班(每星期日)

第三週

日期 時間	7月20日 星期日	7月27日 星期日	8月3日 星期日	8月10日 星期日	8月17日 星期日
8:10 ~ 9:00	◇作物有害生物整合防治 (專論) (農藥所農藥應用組)	◇植物生長調節劑之特性與應用 (蔣永正)	農藥施藥器械概論 (農試所農業工程組)	◇農藥使用對環境的影響 (農藥所殘留管制組)	農藥產業發展與現況 (植物保護公會)
9:10 ~ 10:00					農業減碳管理與永續發展 (財團法人農業科技研究院)
10:10 ~ 11:00	◇農藥作用機制與抗藥性預防 (農藥所農藥應用組)	◇農田雜草整合管理 (蔣永正)	◇農藥施藥技術概論 (蔣永正)	◇農藥對非目標生物之影響-水生生物、蚯蚓與鳥類 (農藥所應用毒理組)	
11:10 ~ 12:00				◇農藥對非目標生物之影響-蜜蜂 (農藥所農藥應用組)	測驗說明 (播放影片)
12:00 ~ 13:10	休息				
13:10 ~ 14:00	◇常用殺蟲劑之特性與應用 (專論) (含殺蟎劑) (農藥所農藥應用組)	◇常用除草劑之特性與應用 (蔣永正)	◇農藥與作物藥害 (蔣永正)	農藥與有害生物資訊系統介紹 (農藥所技術服務組)	13:00-13:20 場佈
14:10 ~ 15:00					13:20-14:30 測驗一
15:10 ~ 16:00	◇常用殺菌劑之特性與應用 (專論) (農藥所農藥應用組)	微生物製劑及其施藥技術 (專論) (農藥所資材研發組)	◇噴藥者之農藥暴露評估及安全防護措施 (含示範) (農藥所應用毒理組)	農藥登記管理資料需求及意義 (農藥所技術服務組)	14:30-14:50 場佈
16:10 ~ 17:00				農藥廢容器處理 (環境部資源循環署)	14:50-16:00 測驗二

註：

- ◇：課程含作物有害生物整合管理或抗藥性管理或農藥環境危害與防範或化學品全球分類及標示調和制度說明。
- 授課講師依實際邀請情形和課程日期規劃內容而調整之。

合辦單位保留課程調整權利，並以合辦單位公告、通知為準

嘉大-附件 2【測驗科目】

【測驗一】農藥法規、農藥安全、其他農藥相關、田間用藥技術

練習課程內容	課程名稱	時數
農藥法規 15 小時	農藥法規概論(一)	2
	現行農藥管理政策	1
	農藥法規概論(二)	2
	農藥專業人員之職責及其管理	2
	農藥市場管理措施	1
	農藥登記管理資料需求及意義	2
	農藥銷售管理資訊系統及定期陳報操作示範(含手機操作練習)	2
	資訊安全與個人資料保護	2
	農藥販賣業者執照申請注意樣態介紹	1
農藥安全 16 小時	農藥毒性與安全性評估	3
	農藥中毒急救	2
	心肺復甦術	2
	農藥殘留與農產品衛生安全	2
	噴藥者之農藥暴露評估及安全防護措施(含示範)	2
	農藥使用對環境的影響	2
	農藥對非目標生物之影響-水生生物、蚯蚓與鳥類	1
	農藥對非目標生物之影響-蜜蜂	1
	批發市場果菜殘留檢驗處理實務	1
其他農藥相關 8 小時	農糧作物產業概況	1
	農藥與有害生物資訊系統介紹	1
	UNFAO 農藥供銷使用行為守則落實農業社會責任	1
	農藥廢容器處理	1
	農產品生產及驗證管理法簡介	2
	農藥生產及販賣業倉儲運輸之消防職場安全衛生環境簡介	1
	動物保護相關法規介紹與使用農藥誤傷案例分享	1
田間用藥技術 14 小時	農藥施藥器械概論	2
	農藥施藥技術概論	2
	農藥製劑	3
	農藥品質規格	1
	農藥調配與田間桶混(含示範及操作實習)	2
	理化特性與危害辨識	2
	農藥與作物藥害	2
合計		53

註：單選題，總分 100 分，60 分為及格。

114 年度農藥管理人員資格訓練簡章(嘉義大學)

【測驗二】植物保護

訓練課程內容	課程名稱	時數
植物保護類 56 小時	重要作物害蟲簡介與植物保護概論植物保護概論	4
	常用殺蟲劑(含殺蟎劑)之特性與應用(基本概論)	2
	常用殺蟲劑(含殺蟎劑)之特性與應用(專論)	2
	常用殺菌劑之特性與應用(基本概論)	2
	常用殺菌劑之特性與應用(專論)	2
	臺灣重要作物病害與整合防治(基本概論)	3
	臺灣重要作物蟲害與整合防治(基本概論)	2
	作物有害生物整合防治(基本概論)	2
	作物有害生物整合防治(專論)	2
	非傳染性因子病害與防治	4
	植物診療師法及新發生有害生物案例介紹	2
	植物有害生物的診斷與鑑定	1
	作物營養學概論	4
	植物生長調節劑之特性與應用	2
	常用除草劑之特性與應用	2
	農田雜草整合管理	2
	農藥與有害動物防除	2
	生物農藥簡介與發展	2
	微生物製劑及其施藥技術(基本概論)	3
	微生物製劑及其施藥技術(專論)	2
	友善植物保護資材簡介	1
	有益昆蟲與天敵介紹	2
	農藥作用機制與抗藥性預防	2
作物健康管理技術(總論)	2	
作物健康管理技術及個案探討	2	
合計		56

註：單選題，總分 100 分，60 分為及格。

嘉大-附件 3 農藥管理人員資格訓練考場及違規處理規則

1. 考生有下列行為之一者，取消考試資格：
 - a. 請他人頂替代考或偽造證件應試。
 - b. 脅迫其他考生或監考人員幫助舞弊。
 - c. 集體舞弊行為。
 - d. 電子通訊舞弊行為。
2. 應試時不得飲食、抽菸、無故擾亂試場秩序或影響他人作答。
3. 考試開始 20 分鐘後不得入場，考試開始 30 分鐘內不得出場。
4. 入場後，因生病或特殊原因經監考人員同意於考試開始 30 分鐘內出場者，應由試務人員安置於適當場所，至考試開始 30 分鐘為止。
5. 因病治療者，經治療後如考試尚未結束可准其入場繼續考試，但不得請求延長時間。
6. 不得有夾帶、抄襲、傳遞、交換答案卷、以自誦或暗號示意答案或故意將答案供人窺視抄襲等舞弊情事。
7. 不得相互交談、意圖窺視他人答案，或意圖便利他人窺視答案。
8. 除必用之書寫、擦拭等文具外，不得將書籍、紙張或具有通訊、記憶等功能之物品置於抽屜中、桌椅下、座位旁或隨身攜帶。
9. 考生攜帶入場(含置物區)之手錶及所有物品，不得發出聲響或有其他影響試場秩序之情形。
10. 個人之醫療器材如助聽器等，須經檢查方可使用。
11. **請攜帶身分證(或身分證明文件)入場應試。(必備)**
12. 請按編定之試場座位入座，並於開始作答前，確實檢查桌上貼紙號碼與學號是否相同，如有錯誤，應即舉手請監考人員處理。
13. 在開始作答前，請先檢查試題及答案卷是否齊備、完整，並檢查答案卷之學號是否正確，如有缺漏、污損或錯誤，應即舉手請監考人員處理。
14. 請作答於答案卷，違者不予計分。
15. 請保持答案卷之清潔與完整。
16. 請依照試題及答案卷上相關規定作答，答案卷限用**黑色 2B 軟心鉛筆**書寫。
17. 違反答案卷之畫記注意事項或未以**黑色 2B 軟心鉛筆**畫記答案卷，致掃瞄讀機無法辨識，其後果由考生自行負責。
18. 在考試進行中，發現試題印刷不清時，得舉手請監考人員處理，但不得要求解釋題意。如答案卷或文具不慎掉落，應舉手通知監考人員後再行撿拾。
19. 不得在答案卷、試題以外之處抄錄答案。
20. 未經監考人員許可，一經離座，即不得再行修改答案。
21. 考試結束鈴聲響畢，應即停止作答。
22. **應於考試離場前將答案卷、試題併交監考人員驗收，不得攜出試場外。**
23. 考生於考試結束鈴聲響前提早離場，不得在試場附近逗留、高聲喧譁或宣讀答案。
24. 違反本規則者，初犯者口頭警告，再犯者即請其離場，該科成績以零分計算。

總附錄 7【辦訓單位暨聯繫窗口一覽表】

114.2.3

~視報名狀況，隨時更新~

班別	報名期限	訓練日期	報名網址及相關資訊	名額
嘉義大學 蘭潭校區 (假日班)	即日起至 3月23日止	4月27日至 8月17日 (每星期日)	1. 網址： https://website.ncyu.edu.tw/bioeng/Contents?nodeId=33824 2. 洽詢嘉義大學生物電機工程： 05-2717974 0935884316 黃文祿老師 0968261510 洪浩壬助理	100人 (達50人 開班)

註：交通位置圖詳見網頁說明