

教務處

- 一、依據本校學生書卷獎實施要點第 2 點規定，前一學期各學系各班學業成績名列全班前 5%，且操行成績在 80 分以上，頒發書卷獎以資鼓勵，每人發給獎狀及獎金（第 1 名 3000 元、第 2 名 2000 元、第 3 名 1000 元）。98 學年度第 2 學期日間部學士班，共有 348 名榮獲本項獎勵。
- 二、「導師輔導選課」是專為導師及導生設計的一個接觸的機制，導師可以利用此機會給予學生專業學習及生涯的輔導；學生也可以學習在選課前認真思考規劃自己的學習生涯，並有一個專業的諮詢對象。本校 99 學年度起已規劃進行『導師密碼』選課輔導，規範學生應於預選至加退選期間，持「選課計畫書」及「個人成績表」與導師會面，進行選課諮詢，並取得導師密碼後，在規定期間內於選課系統登錄密碼，以作為次學期預選課程的先備條件。本制度已於 99 年 9 月 10 日教與學研討會、導師會議宣導，先規劃從大學部（含進修學士班）開始實施，且為充分與學生說明本項措施，規劃三校區辦理操作說明，由各班派 1 名同學參加後，向班上同學傳達周知。說明會日期預定於期中考後一週內：民雄校區為 99 年 11 月 22 日、新民校區為 99 年 11 月 23 日、蘭潭校區為 99 年 11 月 24 日，確切時間、地點將另行通知各班配合辦理。

總務處

一、事務組庶務服務：

- (一)本校「場地設備提供使用管理要點」及「公務車輛派車收費標準」於99年1月12日行政會議(修訂)通過，若同學因教學或社團活動等需要借用場地設備或車輛時，請至本校總務處事務組網頁參閱相關規定。
- (二)本校各服務據點對外招商不易，請同學多利用及支持校內之進駐廠商，增加廠商之競爭力，以期提高服務品質。

二、出納收支業務：

- (一)99學年度第1學期第1階段尚有繳費單未繳納，請同學儘速繳納，以免影響註冊。繳費方式為請至本校網頁「E化校園」--點選「學雜費繳費單補單系統」列印繳費單，並持繳費單至中國信託商業銀行嘉義分行繳納(嘉義市民生北路241號，電話：05-2286600)或星期一至星期五下午2:00~3:30至蘭潭校區行政中心四樓總務處出納組向中國信託商業銀行行員繳費；民雄校區同學則可於下午2時前持繳費單及剛好之應繳金額交民雄校區總務組代為轉交，繳費收據則再發送至系所辦公室代交同學。如有其他問題煩請與本組聯絡。電話：2717121，承辦人：楊小姐。
- (二)為簡化書面匯款通知及方便所得人查詢款項內容，出納組各項匯款明細，已全面改以E-mail通知及網路查詢，請同學由「學校首頁」點選「E化校園」，再點選「出納組付款查詢系統」(網址：<http://140.130.84.76:80>)進行查詢(或由總務處出納組網頁點選「帳務查詢」進入)，如有任何操作上的問題請電詢出納組相關承辦人(2717120-22)。另提醒同學如仍未提供E-mail帳號予出納組者，亦請儘速將資料送至出納組建檔，以便能即時收到撥款通知。

三、各校區營繕工程進度：

(一)99年度尚未結案重要營繕工程進度報告：

- 1.本校「電力監控系統暨綠色節能計畫與各校區電力管線調整及電表裝置工程」乙案，目前由監造單位辦理初驗中。
- 2.新民校區興建游泳池工程細部設計已完成，張文滋建築事務所依據委員意見修訂後即可上網招標。
- 3.雲嘉南動物疾病診斷中心新建工程，於99年7月21日廠商已報完工，建築師已完成初驗，本校於99年9月10、13、14日正式驗收，驗收缺失已請廠商於99年10月7日前完成改善，本校將再辦理複驗。
- 4.理工教學大樓新建工程已於99年10月1日順利開標，於簽訂契約後，將請廠商儘速辦理大仁樓拆除。另基地樹木已於99年10月1日完成遷移。
- 5.本校蘭潭校區一舍、二舍、大智樓、林森校區音樂教室、側棟大樓及民雄校區初教館等計6樓經建築物耐震能力初步評估因有安全疑慮，需要進一步執行建物耐震詳評，該項工作已於99年9月完成委託專業廠商辦理詳評，並訂於99年10月4、5日至現場鑽心取樣，該詳評報告書預訂於99年12月20日可完成。
- 6.民國路進德樓學生宿舍整修乙案，已完成建師築委託招標，於99年9月24日由建築師就構

思整修草案簡報，預定 99 年 10 月下旬可辦理整修案發包。

7.新民校區明德樓宿舍擴充，經廠商趕工已如期完工，該工程安排於 99 年 10 月 6 日上午辦理驗收。

8.植物園南側觀賞步道整修工程經二次流標，建築師再檢討及完成規劃設計，已順利於 99 年 9 月 17 日開標，並於 99 年 9 月 24 日開工。

9.本校活動中心廁所老舊，機能不佳，已依校長指示請建築師規劃改善，目前建築師概估預算，若簽奉核准後即辦理相關作業。

四、駐警隊校園安全維護

(一) 同學車輛放置停車場時要確實將車鑰匙取出並加大鎖，以防止失竊發生。

(二) 雨季時節，天雨路滑騎乘機車實應注意安全，以防車禍事件發生。

(三) 騎乘之交通工具應隨時檢修，以提高行駛之安全。

學務處

- 一、同學應學習如何在團體中發表意見，先將問題有系統的整理好，輪到同學發言時，先將自己所代表的單位、職務及姓名報上，然後再發表問題。
- 二、同學參加活動或外出家教、打工時希望提高警覺，尤其夜間騎車時，一定要特別注意自身安全。
- 三、同學上課期間交通事故依然不斷，請各位同學對自己安全多加注意，切實遵守機車二段式左轉，勿讓家人、師長、同學擔心。
- 四、務請同學多注意 BBS 站等用字、遣詞，以免發洩完負面情緒後，面臨商家求償及相關法律責任。
- 五、請各班班長每天抽空到系辦班級信箱查看學校訊息並務必傳達給同學，以免同學不知道而錯失申請良機；社團負責人亦請多至社團信箱（每週至少兩次），以免錯失重要訊息。

【生活輔導組】

一、學雜費減免

- （一）本校身心障礙子女及身心障礙學生，學雜費減免依規定於 10 月 1 日將資料上傳教育部審查，為顧及部分同學權益，尚未辦理之同學需檢附家庭年收入所得證明，與一般生學雜費減免一起辦理，請速來學務處辦理，逾期恕無法辦理。
- （二）一般生學雜費減免於 10 月 20 日截止申請，請尚未申請之同學，儘速來學務處辦理。

二、學生請假注意須知

- （一）依本校學生請假規則，學生請假需於請假翌日起算 7 日內（含假日）完成請假手續並送至學務處/學務組，逾期不准假。同學連續請假 3 日(含)以上，需檢附證明文件。
- （二）請喪假者需檢附訃文,無訃文者可檢附死亡證明書及戶籍資料，並於假單上註明親屬關係。
- （三）公假需事前申請。公假假單需經准假輔導單位、老師及主管核章。係因兵役體檢者,請檢附體檢通知單並經導師核章後以憑核假。團體公假單以各班為單位,請派 1 位同學上網登錄並列印假單。
- （四）期中末考試假,亦需上網請假並送教務處辦理，因需追蹤補考事宜。
- （五）請轉知同學隨時上網查詢自己之缺曠課情形，於本校網頁/e 化校園/校務行政系統/輸入個人帳號密碼後點選 出缺勤紀錄查詢。為免影響同學課業及生活學習,請勿任意缺課，若課堂缺課者請辦理請假，並隨時注意缺課請假時數加上曠課時數是否達學校扣考或休退學之規定，以免日後無法補救。
- （六）有部分同學仍存錯誤觀念，請務必轉知班上同學，缺課即應請假，若等教務處登錄或通知曠課再請假恐會因逾期而無法請假，為避免因曠課及請假累積時數超過而致期末考扣考，同學除隨時查閱個人出缺勤記錄外，並應儘量到課。
- （七）曠課 1 小時視同缺課 3 小時，即缺一次 2 學分 2 小時的課被記曠課，視同缺課 6 小時。達扣考或休退學相關事宜可洽詢教務處課務組。

三、獎助學金

- （一）請轉知同學一學生事務處生活輔導組各項代辦或承辦校內外獎助金訊息已公告於學校網頁首頁，請進入本校網頁首頁右邊獎助學金選項，再點選本校、財團或政府單位查閱。請務必注

意受理期限以免錯失申請機會。

- (二) 99 學年度弱勢學生助學金申請案已於開學後開始受理並將於 10 月 25 日截止受理申請，各校區承辦人將於截止收件後將同學資料登入教育部系統交查，待教育部 11 月 20 日後回傳同學資格查核結果，本校會匯入個人申請畫面，請轉知同學若有申請者可於 11 月 20 日後上網查看，有疑義者需於 12 月 3 日中午前檢附國稅局核發所得清單或財產清單洽學務處生輔組進行申覆，逾期無法受理。
- (三) 99 學年度第 1 學期教育部失業勞工子女就學補助自開學後受理收件至 10 月 15 日，因應同學需求延長至 10 月 22 日，請學生家長若為非自願性失業的勞工、失業超過 1 個月未滿 6 個月且家庭年所得 114 萬元以下，其子女就讀大專院校可申請就學補助 5,000 元，但已申請其他助學措施如學雜費減免、弱勢助學金、農漁民子女獎助金等者不得再申請。請儘速洽學務處生輔組申辦。
- (四) 學務處代辦教育部學產基金會清寒大學部低收入戶學生助學金，本學期計有 81 人提出申請，已造具清冊並製函送出同學申請書資料。
- (五) 學務處代辦原民會原住民學生獎助金，計有 31 人提出申請，依獲分配名額決議得獎同學--獎學金 5 人、工讀助學金 7 人及低收入戶工讀助學金 2 人，已造具清冊並製函送出同學申請書資料。
- (六) 本校設有學生急難救助金，需於事發 3 個月向各校區學務組/生輔組提出申請-凡本校在籍在學學生發生下列事項之一者均可提出申請：
 - 1. 因本校公務傷亡者。
 - 2. 非因本校公務，傷重罹病亟需就醫治療者。
 - 3. 因故或發生意外事故死亡者。
 - 4. 父母之一方重病無法謀生或死亡者。
- (七) 本校設有學生仁愛救助金，亦需於事發 3 個月內向各校區學務組/生輔組提出申請-凡本校學生在校期間發生下列事項之一者均可提出申請：
 - 1. 不幸亡故者。
 - 2. 重傷或重病就醫者。
 - 3. 父母一方死亡或重病。
 - 4. 因家庭特殊情況無法繼續就學，確需學校救助者。

四、學生改過銷過宣導

(一) 改過申請

凡受處分學生決心改過，於處分公告之次日起一個月後均可親自前往學生事務處生活輔導組領取填具「改過申請書」，再送導師、輔導教官及生活輔導組組長審查後由學務長核准。

(二) 愛校服務實施標準：

- 1. 一小過折抵三申誠，一申誠折抵四小時愛校服務。
- 2. 每日實施愛校服務不得超過四小時。

(三) 受處分學生考察期間：自提出改過申請經權責單位核定日之當週起算。

- 1. 記申誠(含一、二次)考察期間為四週。
- 2. 記小過乙次考察期間為六週。

3.記小過兩次考察期間為八週。

(四) 學生處分經核准註銷後，如再犯同樣或類似之錯誤，除從嚴議處外且不得申請銷過。

(五) 考察期間，如無具體悔改事實，班導師建議可再延長四週考察時間，促其積極向上，勇於認錯改過。

(六) 銷過申請

學生自改過申請後，於考察期間無違規情事，行為確有悔改，並能按時完成愛校服務，即可親自至學務處生活輔導組依據原填報之「改過申請書」填具「銷過申請書」。經由家長(或監護人)簽証。再送導師、輔導教官及生活輔導組組長審查後由學務長核准。

【課外活動組】

一、校慶活動

(一) 本校 99 學年度第一學期行事曆原公告於 11 月 6 日上午 10 時假蘭潭校區瑞穗館辦理校慶典禮，惟應校友會期望，變更至 10 月 30 日(星期六)上午 10 時舉行，異動部分已在 9 月 14 日學校首頁發佈最新消息公告周知。

(二) 校慶期間各單位在蘭潭校區辦理之各項慶祝活動詳如下表。

單位名稱	辦理之活動名稱	日期	時間	地點
研究發展處	99 學年度校慶「教學研究產學合作成果發表暨農產品展售會」	10/30	09:00-17:00	嘉禾館
學務處國際學生事務組	國際文化節	10/30	12:00-18:00	福利社前廣場
微藥系	微生物免疫與生物藥學系第一屆系友會第二次理監事會議	10/30	10:00-12:00	綜合教學大樓

(三)校慶預演訂於 10 月 27 日下午 1:30 假蘭潭校區瑞穗館辦理，請所有受獎人員及每學系遴派 1 名同學參加〔校慶典禮當天每學系請遴派 30 名同學參加〕。

(四) 校慶專欄預定置於學校首頁「新知訊息」項下，同學可上網參閱校慶相關訊息。

二、社團活動

(一) 99 年學生社團暑假服務營隊計 21 營隊詳如下表：

項次	社團名稱	活動日期	服務學校(單位)	備註
1	手工藝社	99.07.03-99.07.05	嘉義縣義興國小	教育優先區計畫
2	數位學習志工隊	99.07.04-99.07.08	嘉義縣灣潭國小	教育優先區計畫
3	資管志工隊	99.07.05-99.07.07	嘉義縣大有國小	教育優先區計畫
4	慈光社	99.07.05-99.07.09	高雄縣蚵寮國小	教育優先區計畫
5	耕心心研社	99.07.06-99.07.08	嘉義縣貴林國小	教育優先區計畫
6	課業輔導社	99.07.07-99.07.09	嘉義縣松梅國小	教育優先區計畫
7	樵夫志工隊	99.07.07-99.07.09	嘉義縣港墘國小	教育優先區計畫

8	漱音國樂社	99.07.07-99.07.10	嘉義縣內埔國小	教育優先區計畫
9	八色鳥活動隊	99.08.04-99.08.06	臺南縣垵頭港國小	教育優先區計畫
10	八色鳥活動隊	99.08.09-99.08.11	嘉義縣內甕國小	教育優先區計畫
11	蘭潭國樂團	99.08.18-99.08.20	雲林縣埤腳國小	教育優先區計畫
12	農藝志工隊	99.08.03-99.08.05	嘉義縣中山國小	教育優先區計畫
13	管樂社	99.07.26-99.07.30	嘉義市大業國中	
14	拓綠童軍社	99.07.03-99.07.04	嘉義北園國小	
15	平安團契	99.07.17-99.07.24	雲林縣大埤國小	
16	戲劇坊&新聞社 &攝影社&語藝社	99.07.22-99.07.23	嘉義縣鹿滿國小	
17	戲劇坊&新聞社 &攝影社&語藝社	99.07.29-99.07.30	嘉義縣忠和國小	
18	原住民文化研究社	99.08.01-99.08.08	台東市知本研究 社卡地布部落	
19	生命品格教育社	99.08.04-99.08.06	嘉義縣興中國小	
20	救傷保健社	99.07.06-99.07.08	嘉義縣黎明國小	
21	農藝志工隊	99.07.12-99.07.13	嘉義縣太陽館	

- (二)99 學年度新生始業輔導，於 99 年 9 月 7 日晚上 7 時，由八色鳥活動隊負責籌劃，整合 10 個社團舉辦「新生之夜」，帶給嘉大新鮮人難忘的夜晚。
- (三)蘭潭學生會於 9 月 15 日舉行蘭潭校區社團之夜與社團博覽會，新民校區學生會於 9 月 23 日舉行新民校區社團博覽會，主要能使大一新生有機會認識社團並選擇適合自己的社團，林學務長親臨會場打氣加油，並期勉大一新生都能參加一個社團。
- (四)由三校區學生會主辦迎新演唱會，訂於 99 年 10 月 12 日（星期二）假蘭潭校區瑞穗館舉行，學生計約 1500 人熱情參與。
- (五)99 年 10 月 5 日由嘉簡呈儲戲劇坊承辦「百世孟孝道創意表演競賽」校內初賽，於蘭潭校區學生活動廣場舉行，共計 7 隊參加由嘉簡呈儲戲劇坊奪冠將代表本校參加全國決賽。
- (六)本校國樂團應邀參加「2010 年嘉義市第 16 屆國樂節」的演出活動，表演日期為 99 年 10 月 31 日（星期日）晚上 5 時至 6 時 30 分，活動地點為嘉義市文化路文化公園，歡迎師長蒞臨指導。
- (七)99 年 12 月 11 日（星期六）由國立彰化師範大學主辦「2010 年彰雲嘉大學校院聯盟」學生才藝競賽活動，以「A 咖大學生」為活動主要概念，本校由學生會等 6 個社團組隊參加，期盼同學能發揮創意及團隊精神為校爭光。
- (八)本校樂旗隊及管樂團應邀參加由嘉義市政府主辦 2010 嘉義市國際管樂節活動，樂旗隊將參與踩街活動及變換隊形表演，而管樂團則參與音樂會演出活動。
- (九)2010 年嘉義市國際管樂節之創意踩街嘉年華活動，八色鳥活動隊已獲入選參加，並獲 2 萬元獎

金，期許表演當天能獲得優異成績。

三、服務學習

(一)10月8日辦理教學助理研習營，計有大一服務學習小隊長40位與會。

(二)預定10月22日辦理第2次沒閩社福機構座談會。

(三)預定10月23-24日假民雄大學館辦理舉辦為期兩天之志願服務講習，參加對象為每班推派1人、一般性社團2人、服務性社團4人參加為原則，約250位同學，請同學踴躍報名參加完成受訓者，將正式成為志願服務的1員，並取得志願服務紀錄冊。

(四)預定10月29日假蘭潭國際會議廳舉行辦理99年度服務學習成果分享發表會請同學踴躍參加。

四、工讀金

99年度工讀金至9月止，已報支2056人，共核銷932萬4,060元。

【學生輔導中心】

一、本學期分別聘任本校輔導系、家教所、特教系老師及外聘其他(觀護人)專家學者共10位日、夜間(週一、二、三、四)兼任輔導老師、3位專任輔導老師及3位全職實習輔導諮商師，分駐四校區值班作個案輔導，各校區兼任輔導老師個別輔導排班，將於9月20日開始安排晤談。(詳如附表一)

二、愛情系列活動「開跑了」，學輔中心將分別於98年10月11日、13日、14日，陸續在蘭潭校區、林森校區、民雄校區，各舉辦1場愛情探索成長團體『當愛情預見幸福』、『愛是你愛是我』、『愛情無法擋』等，連續8週在每週一、週三、週四晚上舉行，另於10月18日、25日、28日亦分別於民雄、林森、蘭潭校區辦理電影賞析活動，片名為分別為「雙面情人」、「全民情聖」、「手札情緣」等，名額有限有興趣同學請把握機會趕快報名，詳細內容可上學輔中心參閱。

三、學輔中心為辦理教育部獎勵大學教學卓越計畫D主軸計畫之分項計畫D2:學習社群支援輔導，預計於10月6日及16日在新民校區開辦「快樂學習工作坊」及「心智圖法學習工作坊」，感謝同學熱烈響應，目前名額已近額滿，有興趣同學可至學輔中心網頁了解最新報名情形。

四、有壓力需要疏導放鬆一下嗎，學生輔導中心壓力管理中心開放時間，每週二~五上午9:00~12:00及一~四下午2:00~5:00開放全校教職員工生使用，歡迎來電預約，預約專線為2717082。

五、為了協助全校新生了解自己的心理狀況，將於12月1日期中考後於各院系時間陸續進行「憂鬱量表」之心理施測，各學系施測時間及地點如附表二：

(附表一)99學年度第1學期(99年9月20日起至100年1月7日)兼任輔導老師個別輔導時間表：

星期 節	一	二	三	四	五
1 8:10-9:00		呂苑慈老師 (民雄)		施玉麗老師 (民雄)	曾迎新老師 (蘭潭)
2 9:10-10:00		呂苑慈老師 (民雄) 張高賓老師 (民雄)		施玉麗老師 (民雄)	曾迎新老師 (蘭潭)

3 10:10-11:00	顏璉璋老師 (蘭潭)	顏璉璋老師 (新民)	紀佩妤老師 (新民)	紀佩妤老師 (林森)	鄭翠娟老師 (蘭潭)
4 11:10-12:00	顏璉璋老師 (蘭潭)	顏璉璋老師 (新民)	紀佩妤老師 (新民)	紀佩妤老師 (林森)	鄭翠娟老師 (蘭潭)
5 13:20-14:10	沈玉培老師 (林森)			陳麗圓老師 (民雄)	
6 14:20-15:10	沈玉培老師 (林森)			陳麗圓老師 (民雄)	
7 15:20-16:10	劉俊豪老師 (蘭潭)	許忠仁老師 (民雄) 顏璉璋老師 (蘭潭)		呂苑慈老師 (民雄)	
8 16:20-17:10	劉俊豪老師 (蘭潭)	許忠仁老師 (民雄) 顏璉璋老師 (蘭潭)		呂苑慈老師 (民雄)	
夜間 18:30-20:30	紀佩妤老師 (林森)	顏璉璋老師 (新民)	呂苑慈老師 (民雄)	劉如蓉老師 (蘭潭) 【隔週駐點】 顏璉璋老師 紀佩妤老師 (進德樓宿舍)	

二、晤談登記地點、電話：

蘭潭校區：學生輔導中心（學生活動中心大樓二樓）、05-2717081

民雄校區：行政大樓一樓學務組、05-2263411 轉 1212

林森校區：二樓晤談室（進修部）、05-2732401

新民校區：學務辦公室、05-2732700

民國路進德樓宿舍：宿舍辦公室、05-2732606

(附表二)

日期	時間	地點	院系
12月1日	第5、6節	國際會議廳(蘭潭校區)	農藝系、園藝系、森資系、林產系
12月8日	第5、6節	國際會議廳(蘭潭校區)	動科系、生農系、景觀系
	第5、6節	大學館演講廳(民雄校區)	中文系、外語系、史地系、音樂系、視藝系
12月15日	第5、6節	國際會議廳(蘭潭校區)	電物系、應化系、生機系土木系、資工系、電機系
	第5、6節	大學館演講廳(民雄校區)	教育系、輔導系、體育系、特教系、幼教系、數管系
12月29日	第5、6節	國際會議廳(蘭潭校區)	食科系、水生系、生資系、生化系、微免系
	第5、6節	211階梯教室(新民校區)	應經系、生管系、企管系、資管系、財金系、學士學位學程、獸醫系
日期	時間	地點	院系
12月1日	第5、6節	國際會議廳(蘭潭校區)	農藝系、園藝系、森資系、林產系
12月8日	第5、6節	國際會議廳(蘭潭校區)	動科系、生農系、景觀系
	第5、6節	大學館演講廳(民雄校區)	中文系、外語系、史地系、音樂系、視藝系

12月15日	第5、6節	國際會議廳(蘭潭校區)	電物系、應化系、生機系土木系、資工系、電機系
	第5、6節	大學館演講廳(民雄校區)	教育系、輔導系、體育系、特教系、幼教系、數管系
12月29日	第5、6節	國際會議廳(蘭潭校區)	食科系、水生系、生資系、生化系、微免系
	第5、6節	211階梯教室(新民校區)	應經系、生管系、企管系、資管系、財金系、學士學位學程、獸醫系

【衛生保健組】

- 一、學校餐廳每週均固定進行衛生安全檢查工作，配合不定期的稽查，以保障大家『食的安全』，請同學儘量在校內用餐，減少外出發生意外的機會。
- 二、為了確保師生的健康，請勿將寵物帶進教室上課或餐廳用餐。
- 三、各校區健康中心均可代辦團體保險，爾後班級或社團活動有任何需要即可就近查詢辦理。
- 四、本校無醫師註診服務，在校期間如有發生重大傷病，請自行立即撥打119以爭取就醫時效。
- 五、各班導師、班代及副班代均為本校『傳染性疾病』防疫系統的通報人，一旦班級有任何傳染病發生時，請務必通知相關單位。
- 六、衛生保健組依政府政策及師生需求，定期辦理衛生教育之相關活動，請各位師生同仁踴躍參加。
- 七、肺結核宣導：向教員生宣導個人自我健康管理觀念，每年接受胸部X光檢查，如有咳嗽三週以上者，主動就醫檢查。

【國際事務組】

- 一、99年8月1日起原學務處僑生及外籍生輔導組更名為學務處國際學生事務組，希冀為至本校就學之國際學生提供優質服務，協助其在台安心就學；同時也希望各單位繼續給與支持與指教。
- 二、本校國際學生逐年成長，尤其以今年更為顯著，截至10月11日本校僑生人數180人、外籍生人數63人，國際學生人數已達243人。以學制分，僑生多為大學部，外籍生則以研究生居多。人數分布如下：

	博士班	碩士班	學士班
外籍生	15	43	5
僑生	0	6	174

以學院分，僑外生人數皆以農學院所佔比例較高。人數分布如下：

	農學院	管理學院	生命科學院	理工學院	人文藝術學院	師範學院
外籍生	27	15	7	6	5	3
僑生	38	30	29	11	35	37

- 三、99學年度國際學生接待活動計畫於9月1日分別至桃園機場及高雄機場接送新入學僑生及外籍生到校，並安排住宿及協助採購日常用品；9月2日及3日各辦理一場新生輔導講習，協助新

僑外生個人基本資料填寫、webmail 使用、圖書館導覽及資料網路登錄等。

四、依據本校 99 年度僑生輔導工作實施計畫已於 99 年 9 月 25 日辦理國際學生中秋月光晚會。

五、為增進新國際學生們對嘉義大學的認識及歸屬感，及各國的外籍生們有文化互相交流和認識的機會，於 99 年 10 月 2 日辦理僑生校區參訪活動；於 99 年 10 月 3 日辦理 99 年外籍生校區參訪活動。

六、為增進本校國際學生對宿舍規定及交通安全之瞭解，於 99 年 10 月 7 日、14 日及 28 日 6:00pm - 9:00pm 於民雄、新民及蘭潭三校區宿舍辦理宿舍及交通安全講習。

七、配合校慶活動預計將於 10 月 30 日 12:00pm-17:00pm 辦理國際文化節。

八、安排校區關懷時間，每星期一至新民校區，星期三至民雄校區與僑外生會談，了解其課業學習情況及校園生活。

九、協助僑外生申請各項獎學金如下：

(一) 依據華僑救國聯合總會 99 年 8 月 24 日華秘字第 1312 號函協助申請在華僑救國聯合總會僑生獎學金。

(二) 依據僑務委員會 99 年 9 月 13 日僑輔在字第 09930296151 號函協助辦理申請 99 學年度學行優良僑生獎學金。

(三) 依據台灣獎學金及華語文獎學金計畫辦公室 99 年 8 月 3 日來文，協助本校台灣獎學金 3 名受獎生申請 99 年 9-12 月獎學金，共計新台幣 360,000 元。

【職涯發展中心】

一、配合教育部辦理「96-98 學年度大專畢業生至企業職場實習方案」第二階段計畫，執行期間自 99 年 9 月 1 日起至 100 年 5 月 31 日止，本校獲教育部核定須媒合成功 228 個名額；目前與本校簽訂實習契約書有 283 家實習機構，歡迎告知符合資格者參加。

二、99 年 6 月完成本校大四應屆畢業生「專業職能與核心就業力問卷調查」，共計填答有效問卷有 1,180 人，男生 513 人，女生 667 人，分析結果如下，供學生作參考，並適時提升自我競爭力：

(一) 大四應屆畢業生自我評估之整體就業力表現甚佳，依序為團隊合作、終身學習、資訊科技、表達溝通、問題解決等項。

(二) 擁有任何證照或證書者在「整體就業力」上之得分，均顯著高於無任何證照或證書者。

(三) 有全職實習或課程實習經驗者在「整體就業力」之得分顯著高於無全職或課程實習經驗者。

(四) 各項就業力表現在性別上皆無顯著差異。

(五) 本校各學院學生核心就業力表現比較

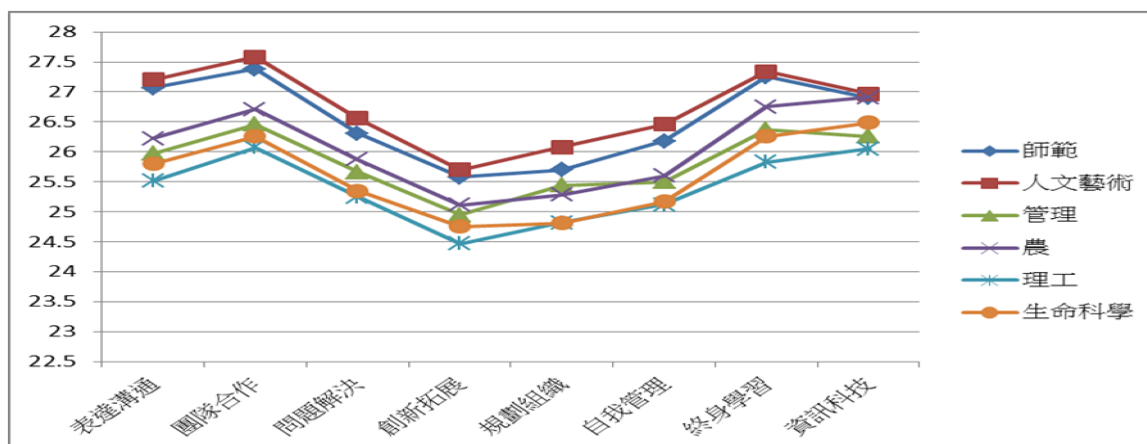

三、本校每年配合師大教育評鑑與測驗中心進行畢業生應屆、畢業後一年及三年流向調查，敬請畢業後支持與配合線上填答，以提高學校回收率。

四、職涯中心規劃於 99 年 9~11 月辦理大一新生職涯興趣測驗與班級輔導活動，共計已有 30 班申請，正積極進行中。

五、職涯中心預定於 99 年 9~12 月配合青輔會和勞委會辦理「求職嘉 EZ 就業座談會」、「企業機構參訪」、「校園深耕勞動保障宣導會」、「國家考試講座」及聘請專業講師或職涯顧問，共計 10 場，進行經驗分享，幫助學生認識工作職場，敬請鼓勵學生踴躍參加，場次如下：

時間	主題	演講人	地點	參與學系
99.9.29(三) 13:20~ 15:20	企業創業講座 「台灣如何融入全球經濟」	國鈞實業 陳明德董事長	蘭潭校區 生命科學館 演講廳	水生系(2)、 生化系(2)、 微免系大三、四學生
99.10.13. (三)	企業機構參訪	愛之味董事長 詹明勳組長	愛之味公司、 社口林場	本校-大三及大四 (約 40 人)
99.10.20(三)	企業創業講座	簡錫如董事長	蘭潭校區 (圖書演講廳)	農藝系、森林系、 動科系、 景觀系大三、四學生
99.10.27 (三)	就業輔導 座談會 求職百寶箱	專任講師 吳玉貞	蘭潭校區 國際會議廳	理工學院 大三、四學生
99.11.3 (三)	就業輔導 座談會 校園深耕計畫— 求職新鮮人的就業保障	勞保局 莊民安	蘭潭校區 (圖書館演講 廳)	食品系(約 200 人)、 生資系大三、四學生 (當時報名約 100 人)
99.11.10 (三)	青年就業達人課程	1111 人力銀行	民雄校區 (大學館演藝 廳)	師範學院大學部 學生(約 1300 人)

99.11.24. (三)	就業輔導 座談會 職場趨勢分析 VS.職場 禮儀	元太數位 科技 施顧問	民雄校區 (演講廳)	人文藝術學院 大三、四學生
	青年就業達人課程	1111 人力銀行	新民校區 (階梯教室)	生管系大三、四 (100 人)
99.12.8. (三)	國家考試講座 如何成功搶占公職	考選部 盧司長鄂生	民雄校區 (國際會議 廳【圖書館 3F】)	師範學院 大三、四學生 輔諮、體育、 幼教、特教、教育
99.12.15. (三)	企業創業 講座	雍淳實業科技 吳春明董事長	蘭潭校區	園藝系、林產系、 生農系、 獸醫系大三、四學生
99.12.29 (三)	企業創業 講座	康那香企業 戴榮吉董事長	新民校區 (國際會議廳)	管理學院大三、四 學生(報名約 100 人)

八、職涯中心配合本校教學卓越計畫 D4「真情流露與生命之美」和 D5「職涯發展與就業輔導」，99-01 學期計劃辦理職涯輔導工作坊、小團體及企業機構參訪活動共計 12 場，歡迎各系所學生踴躍報名參與。

編號	時間	講師	活動內容	活動地點
1	990901~0904 (三)~(六)	林一真教授	生活彩虹探索進階研習	民雄校區 A406 教室
2	991013~1124 (每週三晚 19~21)	林淑華 諮商心理師	放輕鬆-情緒紓壓小團體	蘭潭校區 學生活動中心 2F 會議室
3	991016~17 (六)~(日)	劉慧屏 諮商心理師	「重新遇見自己，用生涯 卡說故事」工作坊	民雄校區 A402 教室
4	991018(一)	參訪單位主管	文教法政機構參訪 2	高雄楠梓特殊學校 高雄少年法院
5	991023~1127 (每週六 9~12)	吳芝儀主任、 陳蕙敏講師	明心靜修減壓小團體	民雄校區 A402 教室
6	991023~24 (六)~(日)	1.劉菟玲 2.鍾依靜 諮商心理師	哇襪娃一手做。自我。療 癒工作坊	民雄校區 A406 教室

7	991026 起 (每週二 18:30~20:30)	廖冠霖、 朱樹榮	你可以掌握自己的命運-生涯探索團體	民雄校區 A402 教室
8	991101 (一)	參訪單位主管	企業機構參訪	台南科學園區
9	991113 (六)	蔡易辰 諮商心理師	「做情緒的主人」工作坊	新民校區 D02-301 研討室
10	991120~21 (六)~(日)	劉菟玲 諮商心理師	我的生涯好好玩-生涯探索與規劃練功坊	蘭潭校區 學生活動中心 2F 會議室
11	991120~21 (六)~(日)	胡湘萍 諮商心理師	我和我的心去旅行~生涯探索工作坊	新民校區 D02-301 研討室
12	991126 (五)		真情流露與生命之美 研討會	民雄校區 I106 教室

【校安中心】

一、開學迄今，同學車禍事件頻傳，請提醒同學下列交通安全注意事項：

- (一) 請遵守交通規則，騎車戴安全帽（紅燈是停啦 不是衝衝衝啦）
- (二) 入秋日落時間越來越早，行人、騎車請穿著亮色衣服（到面前才看到人很……可怖）
- (三) 危險或不熟路段，請減速慢行（你阿母叫你騎嘎慢ㄟ）。

二、本校有 3/4 同學賃居在外，賃居安全不容忽視，自身權益更是需要保障，但是……我們不知各位親愛的同學在哪裡@@……所以，請大家提醒同學以下事項：

- (四) 學校網頁:生活輔導組/校安中心 設有賃居服務平台，有空……上去逛逛 QQ
- (五) 你可能不知……學校賃居有專人協助，很棒對吧，請上服務平台填寫賃居資料，這樣你的叔叔（每次協助賃居糾紛，都得自稱是同學的叔叔，否則房東不理你的@@）才知道你在哪？是否需要幫忙(還是很棒對吧 QQ)